

KÓPAVOGGSBÆR

Skipulagsskilmálar þess fylgja deiliskipulagi Rjúpnahæðar - vesturhluta dags. 19. október 2010 breytt 15. mars 2011

Rjúpnahæð - norðurhluti/deli - íbúðarsv. - jón 06 skilmálar ein (s6)

Skipulags- og umhverfissvð Kópavogs / Smári Smárason, 19. október 2010, breytt 15. mars 2011

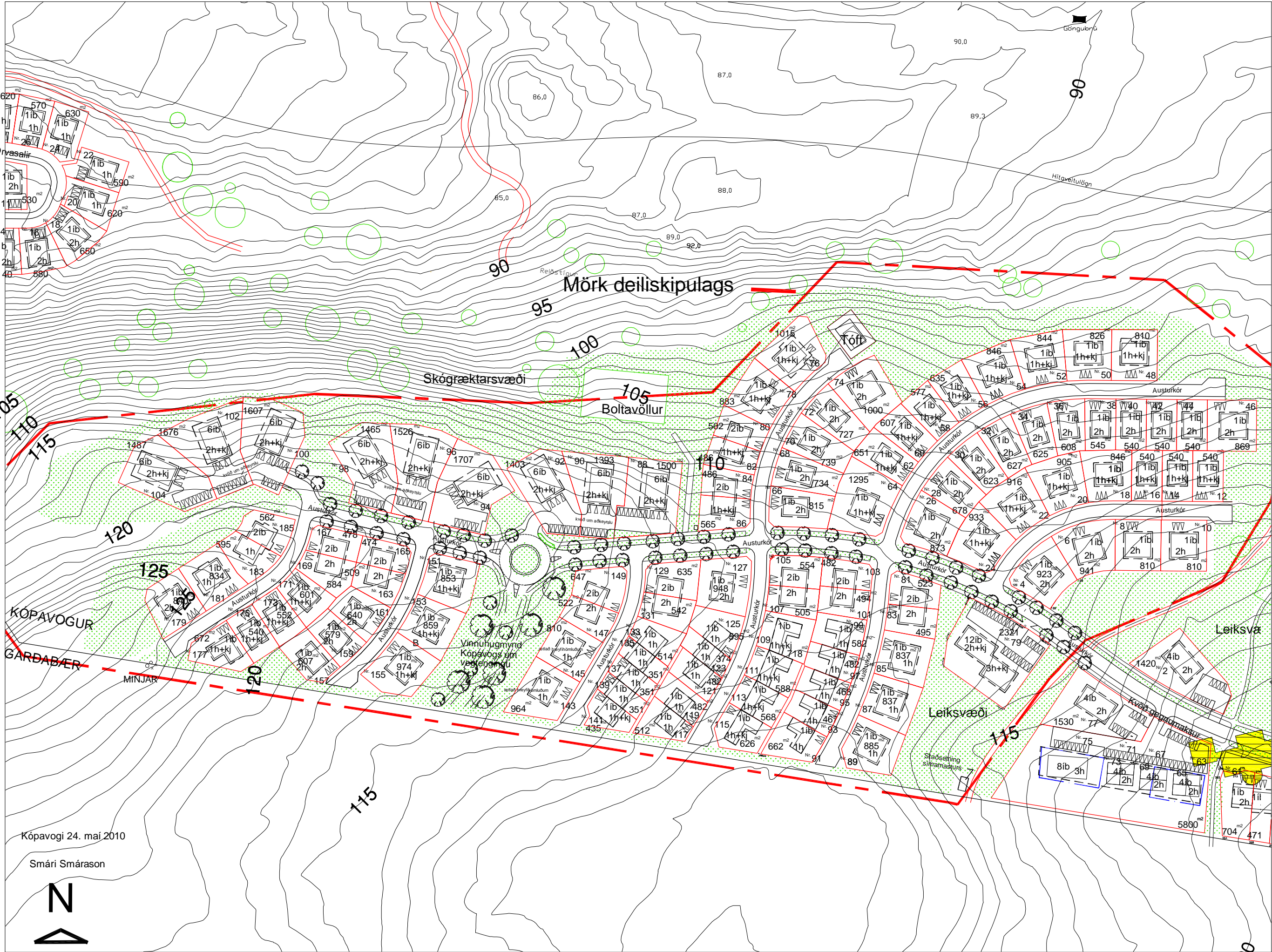

RJÚPNAHÆÐ - VESTURHLUTI - SKIPULAGSSKILMÁLAR

Grunnmynd
Mkv. 1: 3000

KOPPAVOGGSBÆR

Rjúpnahæð norðurhluti/deli: Þaðborðs- og skilmálar ein (S6)

Skjalnúmer og umhverfisvið Kópavogs / Smári Smáráson, 19. október 2010, br. 15. mars 11

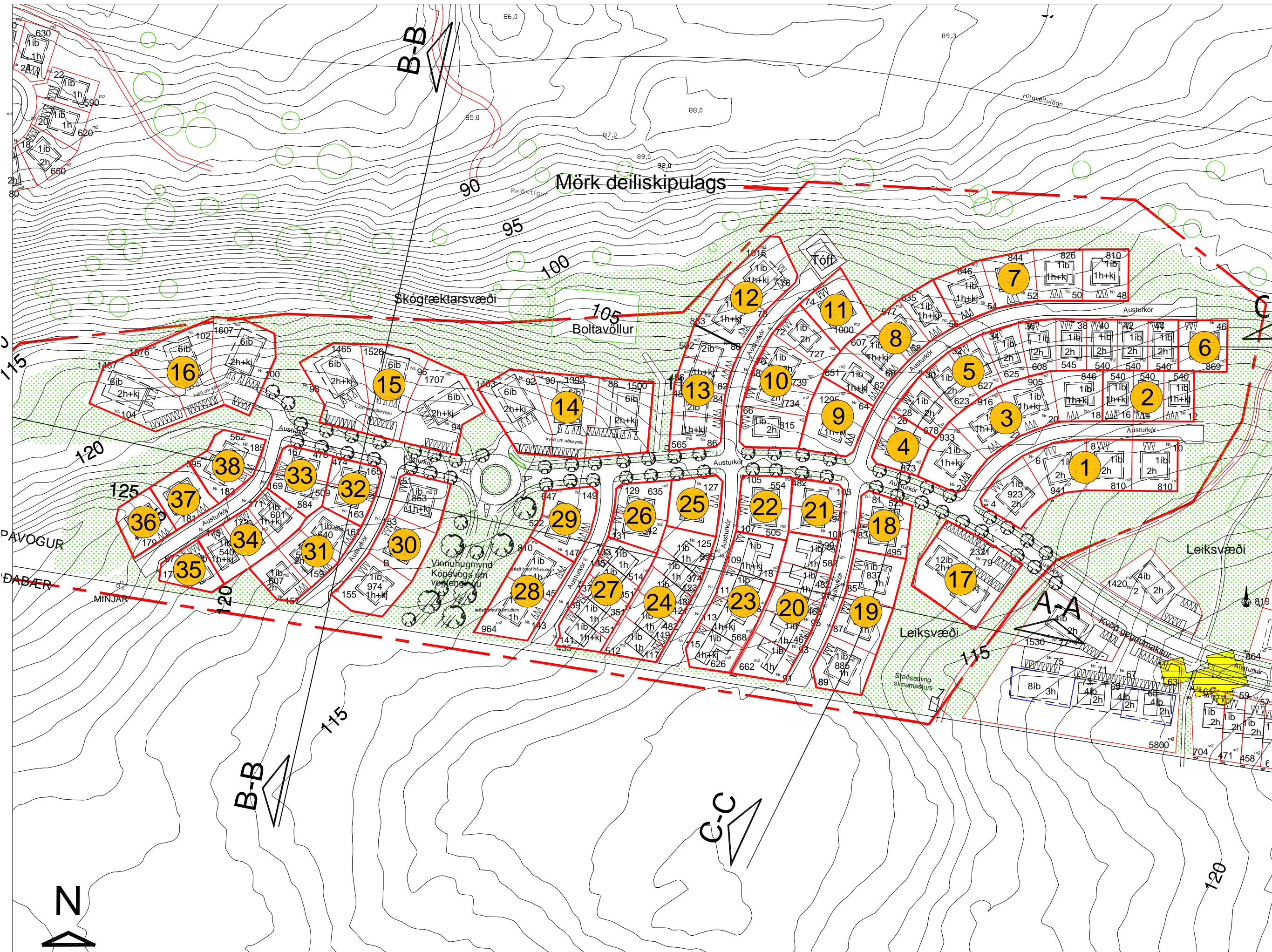

Grunnmynd
Mkv. 1: 3000

RJÚPNAHÆÐ - VESTURHLUTI- SKÝRINGARMYND
SKIPTING Í SVÆÐI

Svæði 1

EINBÝLISHÚS Á TVEIMUR HÆÐUM.

Austurkór 4, 6, 8 og 10

SÉRÁKVÆÐI.

1. HÚSAGERÐ.

Tveggja hæða einbýlishús með innbyggðri eða stakri bílageymslu. Sjá nánar skipulagsupprátt og skilmálateikningar.

2. HÖNNUN HÚSA OG LÓÐA.

Við hönnun húsa og lóða skal miða við að hvoru tveggja falli sem best að því landi sem fyrir er í viðkomandi lóð. Leitast skal við að mynda skjólgóð útidvalarsvæði sem snúa í suður - vestur. Einn og sami hönnuður skal vera að húsi og bílageymslu á lóðinni og skal hann gæta samræmis í hönnun og gerð þeirra hvað varðar útlit og frágang þ.á.m. þakhalla, þakfrágang, efnisval, áferð og litaval á einstökum byggingarhlutum.

3. BYGGINGARREITUR.

Staðsetning byggingarreits er sýndur á skipulagsupprætti, mæliblöðum og skilmálateikningum. Fyrir hvert hús er gefinn upp byggingarreitur:

- Ytri byggingarreitur, táknaður með slitinni línu. Heimilt er að byggja að ytri byggingarreit, þ.á.m. svalir sem skulu vera amk. 1,6 metra breiðar. Húsið skal vera að öllu leyti innan ytri byggingarreits.

4. LEIÐBEINANDI BYGGINGARFLÖTUR.

- Leiðbeinandi byggingarflötur er táknaður með heildreginni línu sem afmarkar meginform hússins. Reiturinn er leiðbeinandi byggingarflötur og sýnir áætlað umfang byggingar. Ekki er um hámarksramma að ræða heldur leiðbeinandi fyrirmynd. Lágmarksfjarlægð byggingar í lóðarmörk skal vera í samræmi við grein 75,1 í byggingarreglugerð nr. 441/1998. Þannig er lágmarksfjarlægð milli húsa ávallt tryggð.

5. GRUNNFLÖTUR HÚSA OG FJÖLDI ÍBÚÐA.

	Hám. grunnfl. húss: í fermetrum m. bílageymslu.	Hámarksflatarmál húss: í fermetrum
Austurkór 4	250 m ²	400 m ²
Austurkór 6	250 m ²	400 m ²
Austurkór 8	250 m ²	400 m ²
Austurkór 10	250 m ²	400 m ²

Heimilt er að byggja hús sem eru minni að grunnfleti og flatarmáli.

Ein íbúð skal vera á hverri lóð.

Komi í ljós við gerð mæli og hæðarblaða að hægt sé að koma fyrir húsi á einni hæð með eða án kjallara veitir skipulagsnefnd það leyfi og tæknideild Kópavogs ákveður þá hæðarsetningu húss.

6. HÆÐ HÚSA.

Húshæð er gefin upp sem a) bindandi hæðafjöldi og b) hámarkshæð byggingar yfir aðkomukóta. Þegar talað er um hæðafjölda er átt við fulla hæð, þ.e. útveggir séu í fullri lofthæð (ekki rishæð eða portbyggð rishæð). Efsti hluti þaks má ná upp í uppgefna hámarkshæð, en getur verið lægri. Hæðarkótar fyrir aðkomuhæðir húsa eru sýndir á hæðarblaði (gólfkótar -k). Hámarkshæð húsa er gefin upp á skilmálateikningu og er hún miðuð við hæð yfir tilgreindum hæðarkóta aðkomuhæðar. Mesta hæð húss talið frá aðkomuhæð er 7,5 metrar. Byggingarhlutar sem óhjákvæmilega ná upp fyrir þak, t.d. skorsteinar og loftræsibúnaður mega þó fara upp fyrir hámarkshæð þaks.

7. ÞAKFORM.

Þakform er frjálst en ekki skal vera nýting í risi.

8. BÍLAGEYMSLUR OG FJÖLDI BÍLASTÆÐA.

Gera skal ráð fyrir einni bílageymslu á hverri lóð og amk. þremur bílastæðum. Bílastæði skulu vera með bundnu slitlagi eða hellulögð. Lágmarksfjarlægð frá lóðarmörkum við götu að bílageymslu má ekki vera minni en fjarlægð að ytri byggingarreit. Hún má vera stakstæð. Bílageymslur mega ná út fyrir byggingarreit skv. eftirfarandi: Bílageymsla skal að hluta vera innan byggingarreits, hún má ekki vera nær aðliggjandi lóð en 3 metrar. Hæð bílageymslu við útvegg sem snýr að aðliggjandi lóð má ekki vera meiri en 3.4 metrar og lengd meiri en 9 metrar. Bílageymslu skal byggja á sama tíma og íbúðarhúsið. Á skilmálateikningu og mæliblöðum eru sýnd dæmi um staðsetningu bílastæða og aðkomu að bílageymslum, en hönnuðum er heimilt að gera tillögu að annarri staðsetningu. Götulagnir verða lagðar inn að lóðum samkvæmt staðsetningu bílastæða og bílageymslna eins og sýnt er á skipulagsupprætti og skilmálateikningum.

9. SORPGEYMSLUR.

Lokuð sorpgeymsla skal vera í eða við hvert hús. Stærð hennar skal miðast við að geymslan geti rúmað a.m.k. tvö sorplát. Þar sem sorpgeymsla er ráðgerð sjálfstæð skal staðsetning hennar ekki vera nær aðliggjandi lóð en sem nemur 2,0 metrum og ekki nær lóðamörkum við götu en 1,0 metra og skal vera að henni greiður aðgangur. Sorpgeymslu skal sýna á byggingarnefndarteikningum. Frágangi sorpgeymslu skal ljúka samhliða byggingu viðkomandi húss.

10. HLJÓÐVIST.

Vísað er til reglugerðar nr. 724/2008 um hávaða og leiða til að draga úr og koma í veg fyrir hávaða. Hljóðstig hefur verið áætlað á þessum reit m.v. gefnar forsendur fyrir hverfið fullbyggt. Skv. þeirri áætlun verður hljóðvist á lóð innan viðmiðunarmarka reglugerðar, sem eru 55 dB(A) utanhúss í nýjum hverfum.

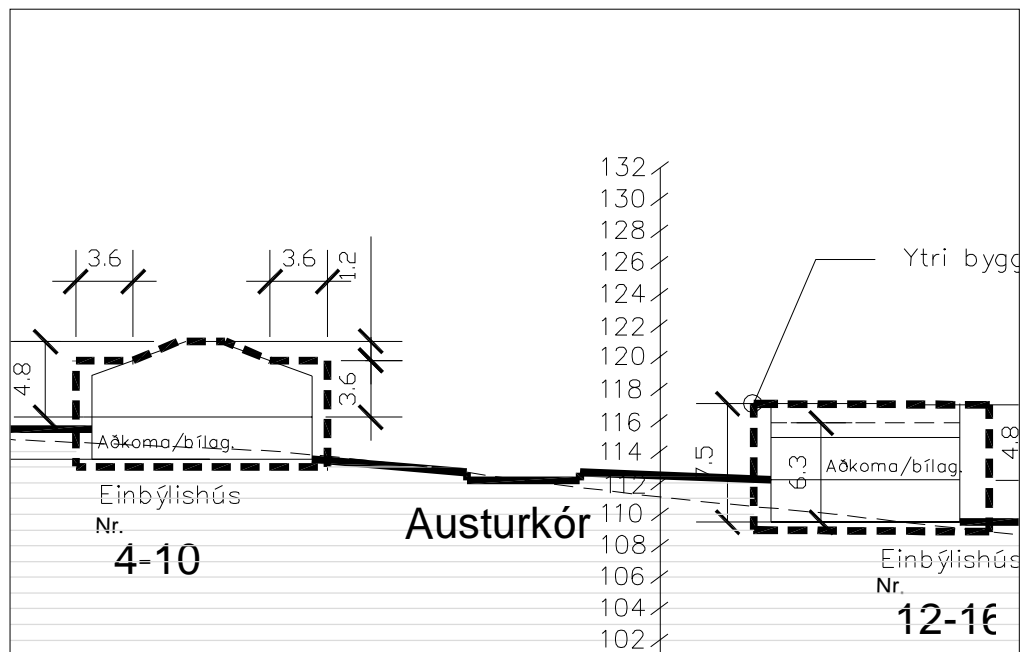

Sneiðing a-a í mkv. 1:500 - Dæmi

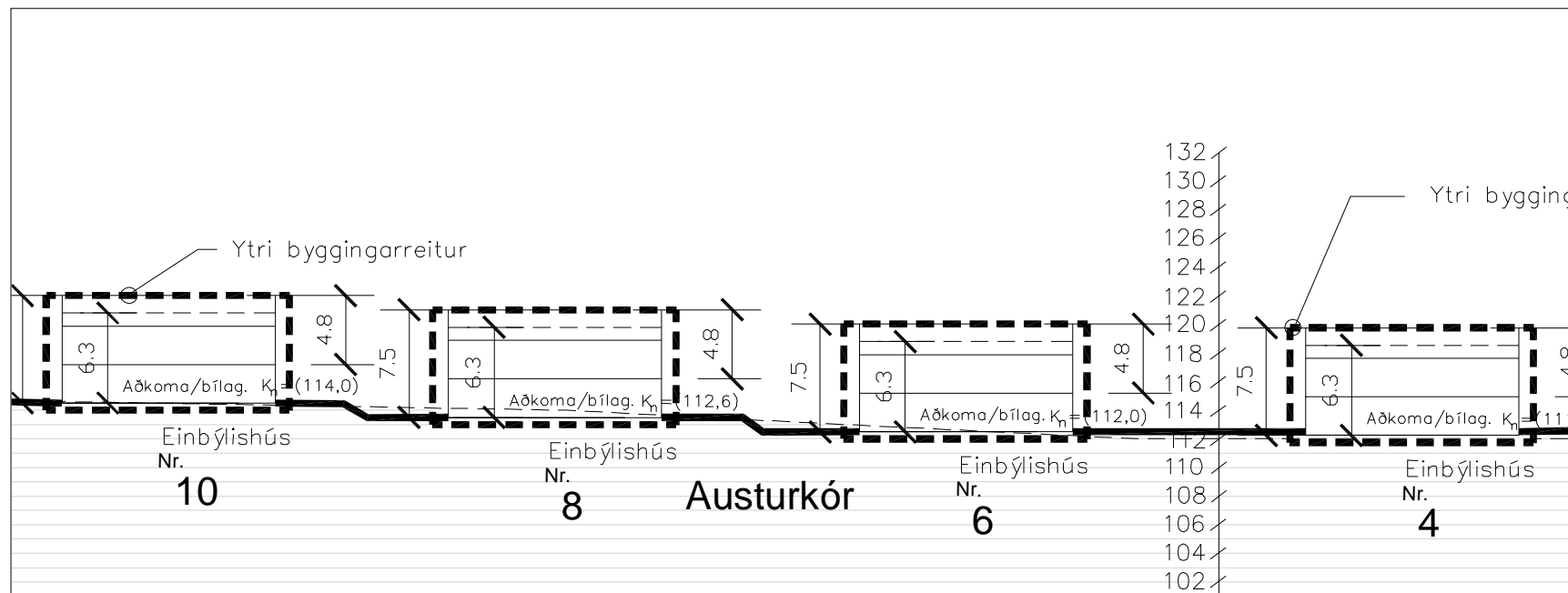

Sneiðing b-b í mkv. 1:500

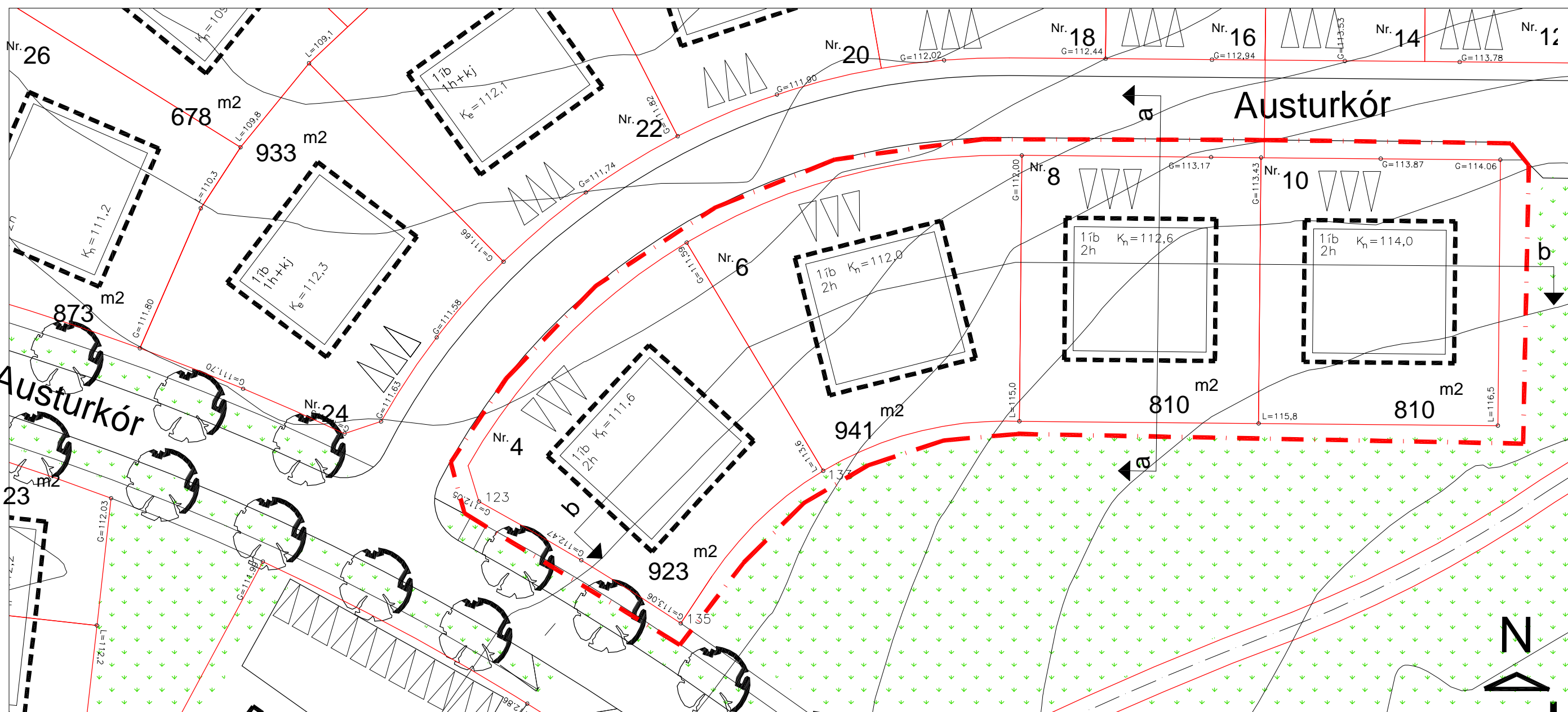

Grunnmynd í mkv. 1:500

Allar stærðir eru í metrum

- Byggingarreitur húss
- Afmörkun svæðis nr. 1
- Dæmigerð sneiðing

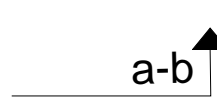

RJÚPNAHÆÐ - VESTURHLUTI- SKIPULAGSSKILMÁLAR
EINBÝLISHÚS Á 2 HÆÐUM. (4 ÍBÚÐIR)

Svæði 2

EINBÝLISHÚS Á EINNI HÆÐ OG KJALLARA.

Austurkór 12, 14 og 16

SÉRÁKVÆÐI.

1. HÚSAGERÐ.

Einbýlishús á einni hæð og kjallara með innbyggðri bílageymslu. Sjá nánar skipulagsuppdrátt og skilmálateikningar.

2. HÖNNUN HÚSA OG LÓÐA.

Við hönnun húsa og lóða skal miða við að hvoru tveggja falli sem best að því landi sem fyrir er í viðkomandi lóð. Leitast skal við að mynda skjólgóð útidvalarsvæði sem snúa í suður - vestur. Einn og sami hönnuður skal vera að húsi og bílageymslu á lóðinni og skal hann gæta samræmis í hönnun og gerð þeirra hvað varðar útlit og frágang þ.á.m. þakhalla, þakfrágang, efnisval, áferð og litaval á einstökum byggingarhlutum.

3. BYGGINGARREITUR.

Staðsetning byggingarreits er sýndur á skipulagsuppdrætti, mæliblöðum og skilmálateikningum. Fyrir hvert hús er gefinn upp byggingarreitur:

- Ytri byggingarreitur, táknaður með slitinni línu. Heimilt er að byggja að ytri byggingarreit, þ.á.m. svalir sem skulu vera amk. 1,6 metra breiðar. Húsið skal vera að öllu leyti innan ytri byggingarreits.

4. LEIÐBEINANDI BYGGINGARFLÖTUR.

- Leiðbeinandi byggingarflötur er táknaður með heildreginni línu sem afmarkar meginform hússins. Reiturinn er leiðbeinandi byggingarflötur og sýnir áætlað umfang byggingar. Ekki er um hámarksramma að ræða heldur leiðbeinandi fyrirmynd. Lágmarksfjarlægð byggingar í lóðarmörk skal vera í samræmi við grein 75,1 í byggingarreglugerð nr. 441/1998. Þannig er lágmarksfjarlægð milli húsa ávallt tryggð.

5. GRUNNFLÖTUR HÚSA OG FJÖLDI ÍBÚÐA.

	Hám. grunnfl. húss: í fermetrum m. bílageymslu.	Hámarksflatarmál húss: í fermetrum
Austurkór 12	160 m ²	250 m ²
Austurkór 14	160 m ²	250 m ²
Austurkór 16	160 m ²	250 m ²

Heimilt er að byggja hús sem eru minni að grunnfleti og flatarmáli.

Ein íbúð skal vera á hverri lóð. Heimilt að hafa íveruherbergi í kjallara.

Komi í ljós við gerð mæli og hæðarblaða að hægt sé að koma fyrir húsi á einni hæð með eða án kjallara veitir skipulagsnefnd það leyfi og tæknideild Kópavogs ákveður þá hæðarsetningu húss.

6. HÆÐ HÚSA.

Húshæð er gefin upp sem a) bindandi hæðafjöldi og b) hámarkshæð byggingar yfir aðkomukóta. Þegar talað er um hæðafjölda er átt við fulla hæð, þ.e. útveggir séu í fullri lofthæð (ekki rishæð eða portbyggð rishæð). Efsti hluti þaks má ná upp í uppgefna hámarkshæð, en getur verið lægri. Hæðarkótar fyrir aðkomuhæðir húsa eru sýndir á hæðarblaði (gólfkótar -k). Hámarkshæð húsa er gefin upp á skilmálateikningu og er hún miðuð við hæð yfir tilgreindum hæðarkóta aðkomuhæðar. Mesta hæð húss talið frá aðkomuhæð er 4,8 metrar. Mesta hæð húss frá kjallara er 7,5 metrar. Byggingarhlutar sem óhjákvæmilega ná upp fyrir þak, t.d. skorsteinar og loftræsibúnaður mega þó fara upp fyrir hámarkshæð þaks.

7. ÞAKFORM.

Þakform er frjálst en ekki skal vera nýting í risi.

8. BÍLAGEYMSLUR OG FJÖLDI BÍLASTÆÐA.

Gera skal ráð fyrir einni bílageymslu á hverri lóð og amk. þremur bílastæðum. Bílastæði skulu vera með bundnu slitlagi eða hellulögð. Lágmarksfjarlægð frá lóðarmörkum við götu að bílageymslu má ekki vera minni en fjarlægð að ytri byggingarreit. Bílageymslu skal byggja á sama tíma og íbúðarhúsið. Á skilmálateikningu og mæliblöðum eru sýnd dæmi um staðsetningu bílastæða og aðkomu að bílageymslum, en hönnuðum er heimilt að gera tillögu að annarri staðsetningu. Götulagnir verða lagðar inn að lóðum samkvæmt staðsetningu bílastæða og bílageymslna eins og sýnt er á skipulagsuppdrætti og skilmálateikningum.

9. SORPGEYMSLUR.

Lokuð sorpgeymsla skal vera í eða við hvert hús. Stærð hennar skal miðast við að geymslan geti rúmað a.m.k. tvö sorpílát. Þar sem sorpgeymsla er ráðgerð sjálfstæð skal staðsetning hennar ekki vera nær aðliggjandi lóð en sem nemur 2,0 metrum og ekki nær lóðamörkum við götu en 1,0 metra og skal vera að henni greiður aðgangur. Sorpgeymslu skal sýna á byggingarnefndarteikningum. Frágangi sorpgeymslu skal ljúka samhliða byggingu viðkomandi húss.

10. HLJÓÐVIST.

Vísað er til reglugerðar nr. 724/2008 um hávaða og leiða til að draga úr og koma í veg fyrir hávaða. Hljóðstig hefur verið áætlað á þessum reit m.v. gefnar forsendur fyrir hverfið fullbyggt. Skv. þeirri áætlun verður hljóðvist á lóð innan viðmiðunarmarka reglugerðar, sem eru 55 dB(A) utanhúss í nýjum hverfum.

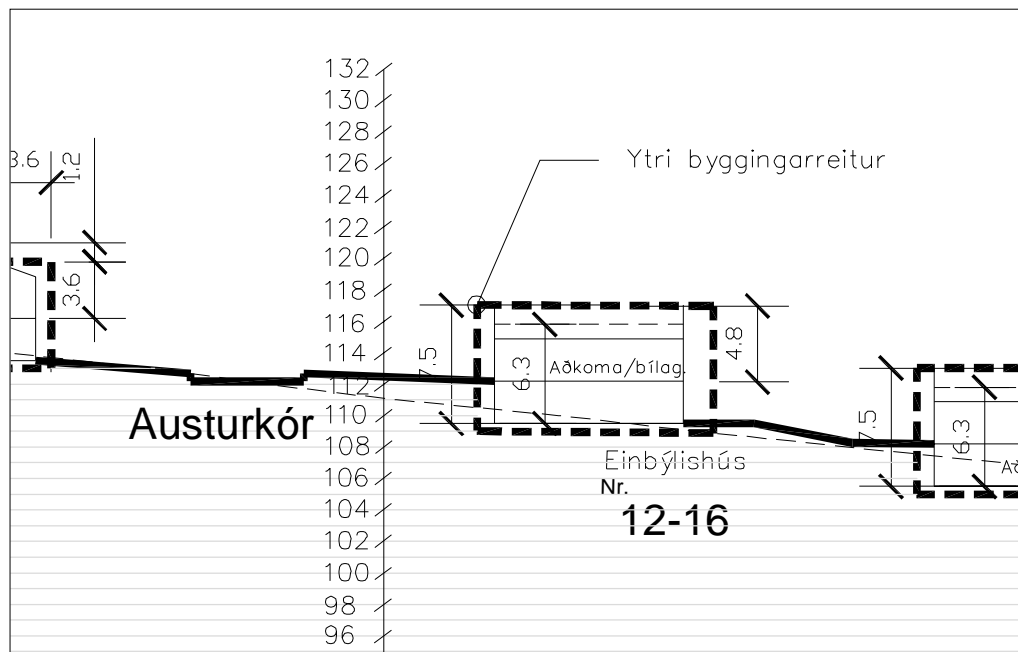

Sneiðing a-a í mkv. 1:500 - Dæmi

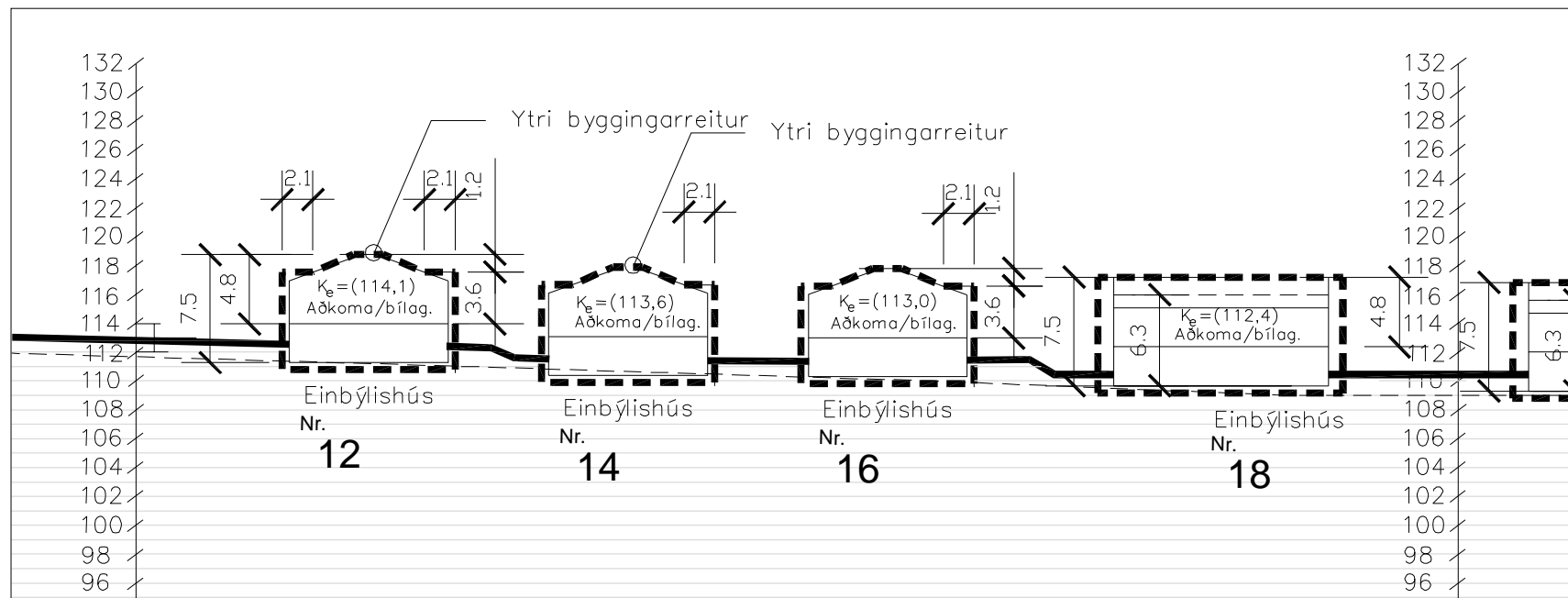

Sneiðing b-b í mkv. 1:500

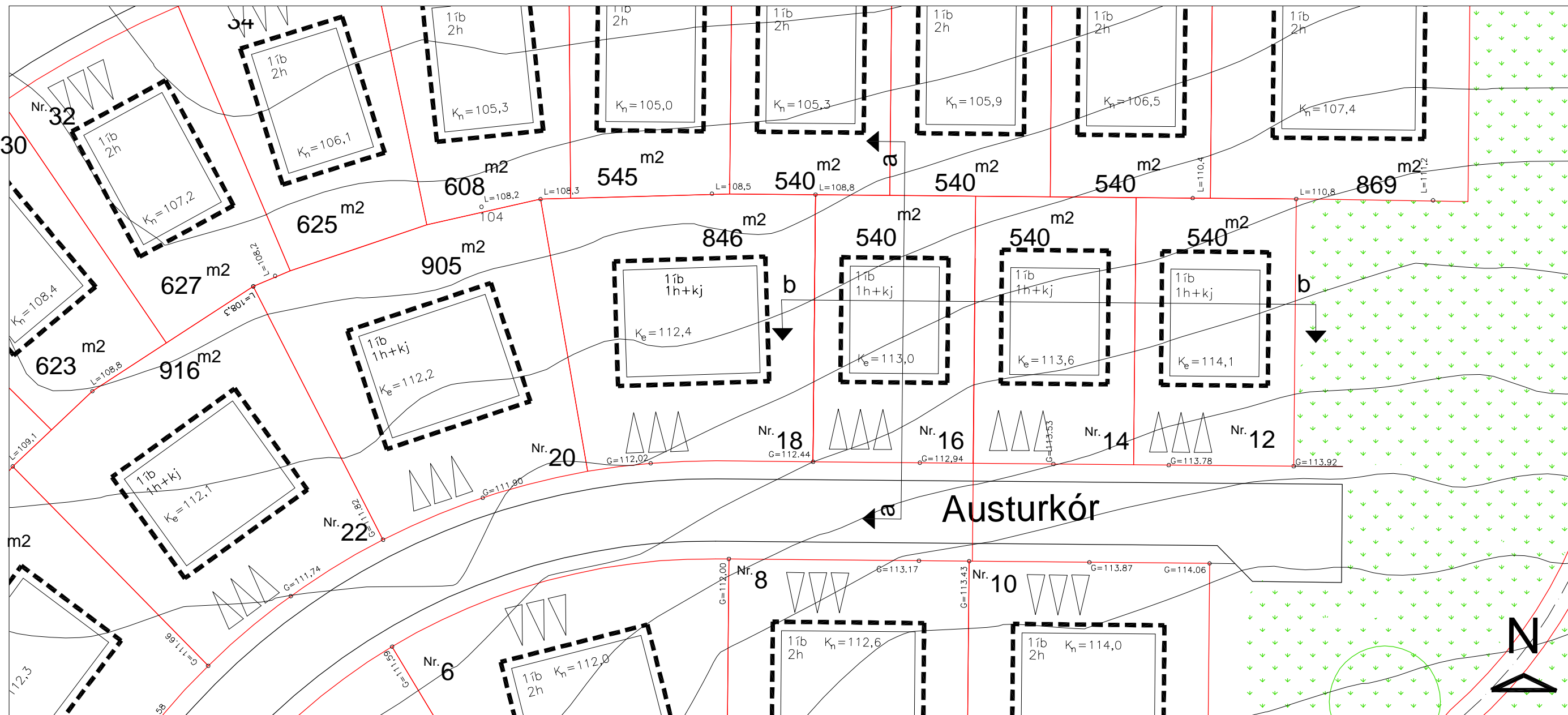

Grunnmynd í mkv. 1:500

Allar stærðir eru í metrum

- Byggingarreitur húss
- - - - - Afmörkun svæðis nr. 2
- Kn = leiðb. hæðarset. Dæmigerð sneiðing

a-b

RJÚPNAHÆÐ - VESTURHLUTI- SKIPULAGSSKILMÁLAR
EINBÝLISHÚS Á 1 HÆÐ OG KJALLARA. (3 ÍBÚÐIR)

Svæði 3

EINBÝLISHÚS Á EINNI HÆÐ OG KJALLARA.

Austurkór 18, 20, 22 og 24

SÉRÁKVÆÐI.

1. HÚSAGERÐ.

Einbýlishús á einni hæð og kjallara með innbyggðri eða stakri bílageymslu. Sjá nánar skipulagsupprátt og skilmálateikningar.

2. HÖNNUN HÚSA OG LÓÐA.

Við hönnun húsa og lóða skal miða við að hvoru tveggja falli sem best að því landi sem fyrir er í viðkomandi lóð. Leitast skal við að mynda skjólgóð útidvalarsvæði sem snúa í suður - vestur. Einn og sami hönnuður skal vera að húsi og bílageymslu á lóðinni og skal hann gæta samræmis í hönnun og gerð þeirra hvað varðar útlit og frágang þ.á.m. þakhalla, þakfrágang, efnisval, áferð og litaval á einstökum byggingarhlutum.

3. BYGGINGARREITUR.

Staðsetning byggingarreits er sýndur á skipulagsupprætti, mæliblöðum og skilmálateikningum. Fyrir hvert hús er gefinn upp byggingarreitur:

- Ytri byggingarreitur, táknaður með slitinni línu. Heimilt er að byggja að ytri byggingarreit, þ.á.m. svalir sem skulu vera amk. 1,6 metra breiðar. Húsið skal vera að öllu leyti innan ytri byggingarreits.

4. LEIÐBEINANDI BYGGINGARFLÖTUR.

- Leiðbeinandi byggingarflötur er táknaður með heildreginni línu sem afmarkar meginform hússins. Reiturinn er leiðbeinandi byggingarflötur og sýnir áætlað umfang byggingar. Ekki er um hámarksramma að ræða heldur leiðbeinandi fyrirmynd. Lágmarksfjarlægð byggingar í lóðarmörk skal vera í samræmi við grein 75,1 í byggingarreglugerð nr. 441/1998. Þannig er lágmarksfjarlægð milli húsa ávallt tryggð.

5. GRUNNFLÖTUR HÚSA OG FJÖLDI ÍBÚÐA.

	Hám. grunnfl. húss: í fermetrum m. bílageymslu.	Hámarksflatarmál húss: í fermetrum
Austurkór 18	250 m²	400 m²
Austurkór 20	250 m²	400 m²
Austurkór 22	250 m²	400 m²
Austurkór 24	250 m²	400 m²

Heimilt er að byggja hús sem eru minni að grunnfleti og flatarmáli.

Ein íbúð skal vera á hverri lóð. Heimilt að hafa íveruherbergi í kjallara.

Komi í ljós við gerð mæli og hæðarblaða að hægt sé að koma fyrir húsi á einni hæð með eða án kjallara veitir skipulagsnefnd það leyfi og tæknideild Kópavogs ákveður þá hæðarsetningu húss.

6. HÆÐ HÚSA.

Húshæð er gefin upp sem a) bindandi hæðafjöldi og b) hámarkshæð byggingar yfir aðkomukóta. Þegar talað er um hæðafjölda er átt við fulla hæð, þ.e. útveggir séu í fullri lofthæð (ekki rishæð eða portbyggð rishæð). Efsti hluti þaks má ná upp í uppgefna hámarkshæð, en getur verið lægri. Hæðarkótar fyrir aðkomuhæðir húsa eru sýndir á hæðarblaði (gólfkótar -k). Hámarkshæð húsa er gefin upp á skilmálateikningu og er hún miðuð við hæð yfir tilgreindum hæðarkóta aðkomuhæðar. Mesta hæð húss talið frá aðkomuhæð er 4,8 metrar. Mesta hæð húss frá kjallara er 7,5 metrar. Byggingarhlutar sem óhjákvæmilega ná upp fyrir þak, t.d. skorsteinar og loftræsibúnaður mega þó fara upp fyrir hámarkshæð þaks.

7. ÞAKFORM.

Þakform er frjálst en ekki skal vera nýting í risi.

8. BÍLAGEYMSLUR OG FJÖLDI BÍLASTÆÐA.

Gera skal ráð fyrir einni bílageymslu á hverri lóð og amk. þremur bílastæðum. Bílastæði skulu vera með bundnu slitlagi eða hellulögð. Lágmarksfjarlægð frá lóðarmörkum við götu að bílageymslu má ekki vera minni en fjarlægð að ytri byggingarreit. Hún má vera stakstæð. Bílageymslur mega ná út fyrir byggingarreit skv. eftirfarandi: Bílageymsla skal að hluta vera innan byggingarreits, hún má ekki vera nær aðliggjandi lóð en 3 metrar. Hæð bílageymslu við útvegg sem snýr að aðliggjandi lóð má ekki vera meiri en 3.4 metrar og lengd meiri en 9 metrar. Bílageymslu skal byggja á sama tíma og íbúðarhúsið. Á skilmálateikningu og mæliblöðum eru sýnd dæmi um staðsetningu bílastæða og aðkomu að bílageymslum, en hönnuðum er heimilt að gera tillögu að annarri staðsetningu. Götulagnir verða lagðar inn að lóðum samkvæmt staðsetningu bílastæða og bílageymslna eins og sýnt er á skipulagsupprætti og skilmálateikningum.

9. SORPGEYMSLUR.

Lokuð sorpgeymsla skal vera í eða við hvert hús. Stærð hennar skal miðast við að geymslan geti rúmað a.m.k. tvö sorplát. Þar sem sorpgeymsla er ráðgerð sjálfstæð skal staðsetning hennar ekki vera nær aðliggjandi lóð en sem nemur 2,0 metrum og ekki nær lóðarmörkum við götu en 1,0 metra og skal vera að henni greiður aðgangur. Sorpgeymslu skal sýna á byggingarnefndarteikningum. Frágangi sorpgeymslu skal ljúka samhliða byggingu viðkomandi húss.

10. HLJÓÐVIST.

Vísað er til reglugerðar nr. 724/2008 um hávaða og leiða til að draga úr og koma í veg fyrir hávaða. Hljóðstig hefur verið áætlað á þessum reit m.v. gefnar forsendur fyrir hverfið fullbyggt. Skv. þeirri áætlun verður hljóðvist á lóð innan viðmiðunarmarka reglugerðar, sem eru 55 dB(A) utanhúss í nýjum hverfum.

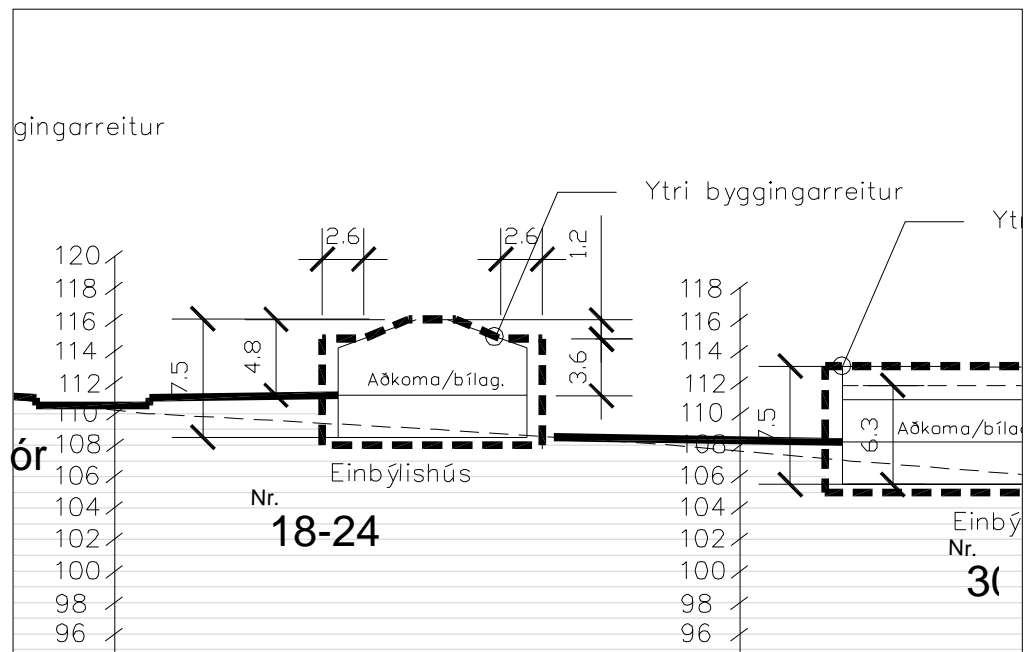

Sneiðing a-a í mkv. 1:500 - Dæmi

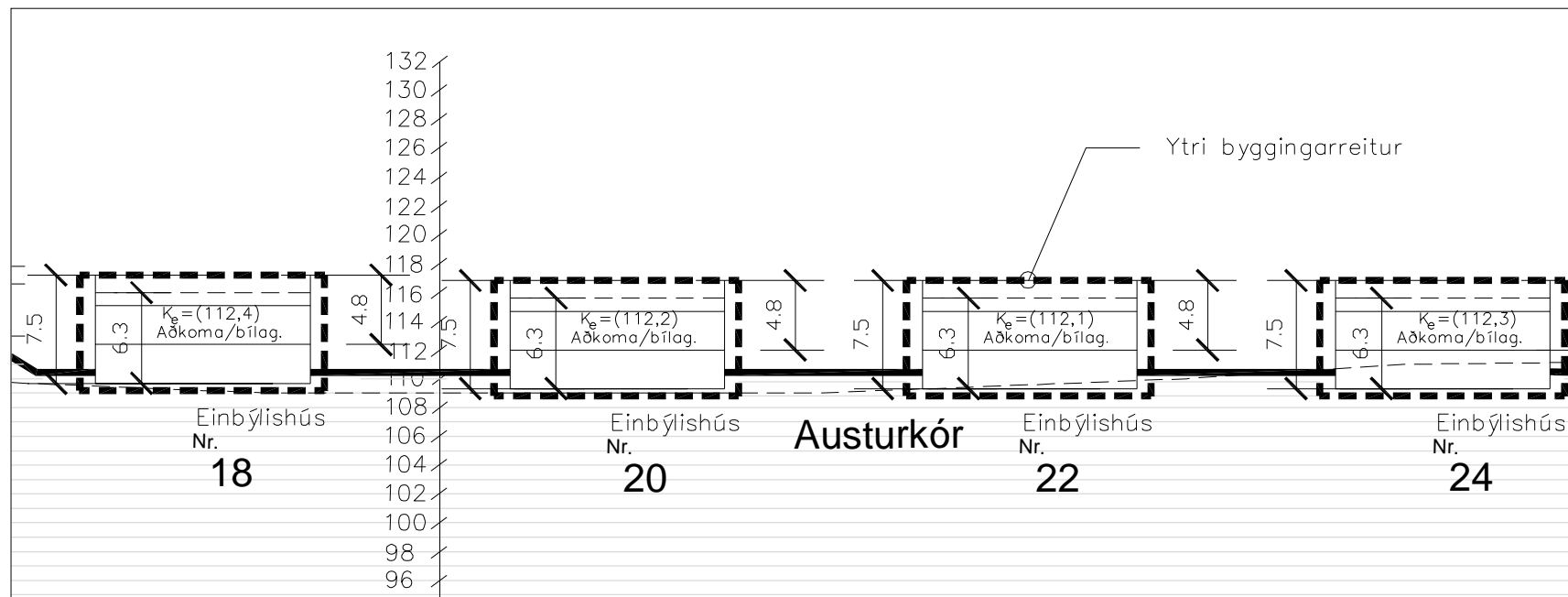

Sneiðing b-b í mkv. 1:500

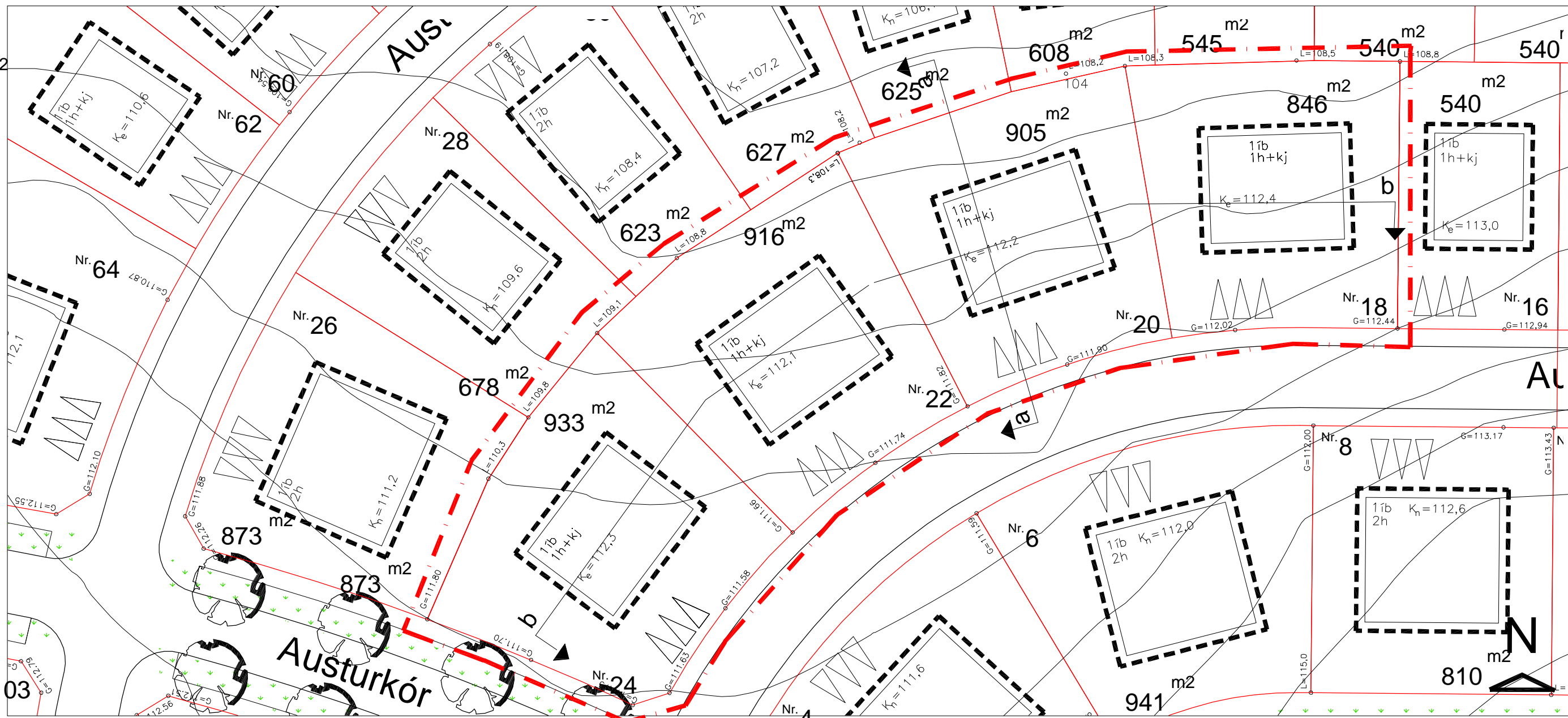

Grunnmynd í mkv. 1:500

Allar stærðir eru í metrum

- Byggingarreitur húss
- - - - - Afmörkun svæðis nr. 3
- Kn = leiðb. hæðarset. Dæmigerð sneiðing

RJÚPNAHÆÐ - VESTURHLUTI- SKIPULAGSSKILMÁLAR EINBÝLISHÚS Á 1 HÆÐ OG KJALLARA. (4 ÍBÚÐIR)

Svæði 4

EINBÝLISHÚS Á TVEIMUR HÆÐUM.

Austurkór 26

SÉRÁKVÆÐI.

1. HÚSAGERÐ.

Tveggja hæða einbýlishús með innbyggðri eða stakri bílageymslu. Sjá nánar skipulagsupprátt og skilmálateikningar.

2. HÖNNUN HÚSA OG LÓÐA.

Við hönnun húsa og lóða skal miða við að hvoru tveggja falli sem best að því landi sem fyrir er í viðkomandi lóð. Leitast skal við að mynda skjólgóð útidvalarsvæði sem snúa í suður - vestur. Einn og sami hönnuður skal vera að húsi og bílageymslu á lóðinni og skal hann gæta samræmis í hönnun og gerð þeirra hvað varðar útlit og frágang þ.á.m. þakhalla, þakfrágang, efnisval, áferð og litaval á einstökum byggingarhlutum.

3. BYGGINGARREITUR.

Staðsetning byggingarreits er sýndur á skipulagsupprætti, mæliblöðum og skilmálateikningum. Fyrir hvert hús er gefinn upp byggingarreitur:

- Ytri byggingarreitur, táknaður með slitinni línu. Heimilt er að byggja að ytri byggingarreit, þ.á.m. svalir sem skulu vera amk. 1,6 metra breiðar. Húsið skal vera að öllu leyti innan ytri byggingarreits.

4. LEIÐBEINANDI BYGGINGARFLÖTUR.

- Leiðbeinandi byggingarflötur er táknaður með heildreginni línu sem afmarkar meginform hússins. Reiturinn er leiðbeinandi byggingarflötur og sýnir áætlað umfang byggingar. Ekki er um hámarksramma að ræða heldur leiðbeinandi fyrirmynd. Lágmarksfjarlægð byggingar í lóðarmörk skal vera í samræmi við grein 75,1 í byggingarreglugerð nr. 441/1998. Þannig er lágmarksfjarlægð milli húsa ávallt tryggð.

5. GRUNNFLÖTUR HÚSA OG FJÖLDI ÍBÚÐA.

	Hám. grunnfl. húss: í fermetrum m. bílageymslu.	Hámarksflatarmál húss: í fermetrum
Austurkór 26	250 m²	400 m²

Heimilt er að byggja hús sem eru minni að grunnfleti og flatarmáli.

Ein íbúð skal vera á hverri lóð.

Komi í ljós við gerð mæli og hæðarblaða að hægt sé að koma fyrir húsi á einni hæð með eða án kjallara veitir skipulagsnefnd það leyfi og tæknideild Kópavogs ákveður þá hæðarsetningu húss.

6. HÆÐ HÚSA.

Húshæð er gefin upp sem a) bindandi hæðafjöldi og b) hámarkshæð byggingar yfir aðkomukóta. Þegar talað er um hæðafjölda er átt við fulla hæð, þ.e. útveggir séu í fullri lofthæð (ekki rishæð eða portbyggð rishæð). Efsti hluti þaks má ná upp í uppgefna hámarkshæð, en getur verið lægri. Hæðarkótar fyrir aðkomuhæðir húsa eru sýndir á hæðarblaði (gólfkótar -k). Hámarkshæð húsa er gefin upp á skilmálateikningu og er hún miðuð við hæð yfir tilgreindum hæðarkóta aðkomuhæðar. Mesta hæð húss talið frá aðkomuhæð er 6,5 metrar. Byggingarhlutar sem óhjákvæmilega ná upp fyrir þak, t.d. skorsteinar og loftræsibúnaður mega þó fara upp fyrir hámarkshæð þaks.

7. ÞAKFORM.

Þakform er frjálst en ekki skal vera nýting í risi.

8. BÍLAGEYMSLUR OG FJÖLDI BÍLASTÆÐA.

Gera skal ráð fyrir einni bílageymslu á hverri lóð og amk. þremur bílastæðum. Bílastæði skulu vera með bundnu slitlagi eða hellulögð. Lágmarksfjarlægð frá lóðarmörkum við götu að bílageymslu má ekki vera minni en fjarlægð að ytri byggingarreit. Hún má vera stakstæð. Bílageymslur mega ná út fyrir byggingarreit skv. eftirfarandi: Bílageymsla skal að hluta vera innan byggingarreits, hún má ekki vera nær aðliggjandi lóð en 3 metrar. Hæð bílageymslu við útvegg sem snýr að aðliggjandi lóð má ekki vera meiri en 3.4 metrar og lengd meiri en 9 metrar. Bílageymslu skal byggja á sama tíma og íbúðarhúsið. Á skilmálateikningu og mæliblöðum eru sýnd dæmi um staðsetningu bílastæða og aðkomu að bílageymslum, en hönnuðum er heimilt að gera tillögu að annarri staðsetningu. Götulagnir verða lagðar inn að lóðum samkvæmt staðsetningu bílastæða og bílageymslna eins og sýnt er á skipulagsupprætti og skilmálateikningum.

9. SORPGEYMSLUR.

Lokuð sorpgeymsla skal vera í eða við hvert hús. Stærð hennar skal miðast við að geymslan geti rúmað a.m.k. tvö sorplát. Þar sem sorpgeymsla er ráðgerð sjálfstæð skal staðsetning hennar ekki vera nær aðliggjandi lóð en sem nemur 2,0 metrum og ekki nær lóðamörkum við götu en 1,0 metra og skal vera að henni greiður aðgangur. Sorpgeymslu skal sýna á byggingarnefndarteikningum. Frágangi sorpgeymslu skal ljúka samhliða byggingu viðkomandi húss.

10. HLJÓÐVIST.

Vísað er til reglugerðar nr. 724/2008 um hávaða og leiða til að draga úr og koma í veg fyrir hávaða. Hljóðstig hefur verið áætlað á þessum reit m.v. gefnar forsendur fyrir hverfið fullbyggt. Skv. þeirri áætlun verður hljóðvist á lóð innan viðmiðunarmarka reglugerðar, sem eru 55 dB(A) utanhúss í nýjum hverfum.

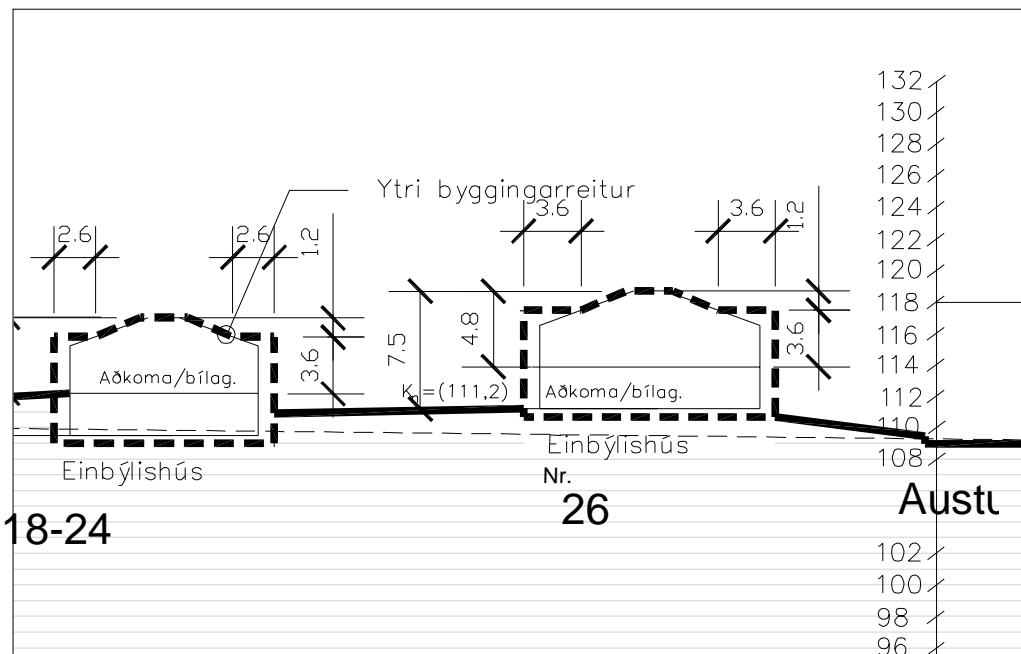

Sneiðing b-b í mkv. 1:500

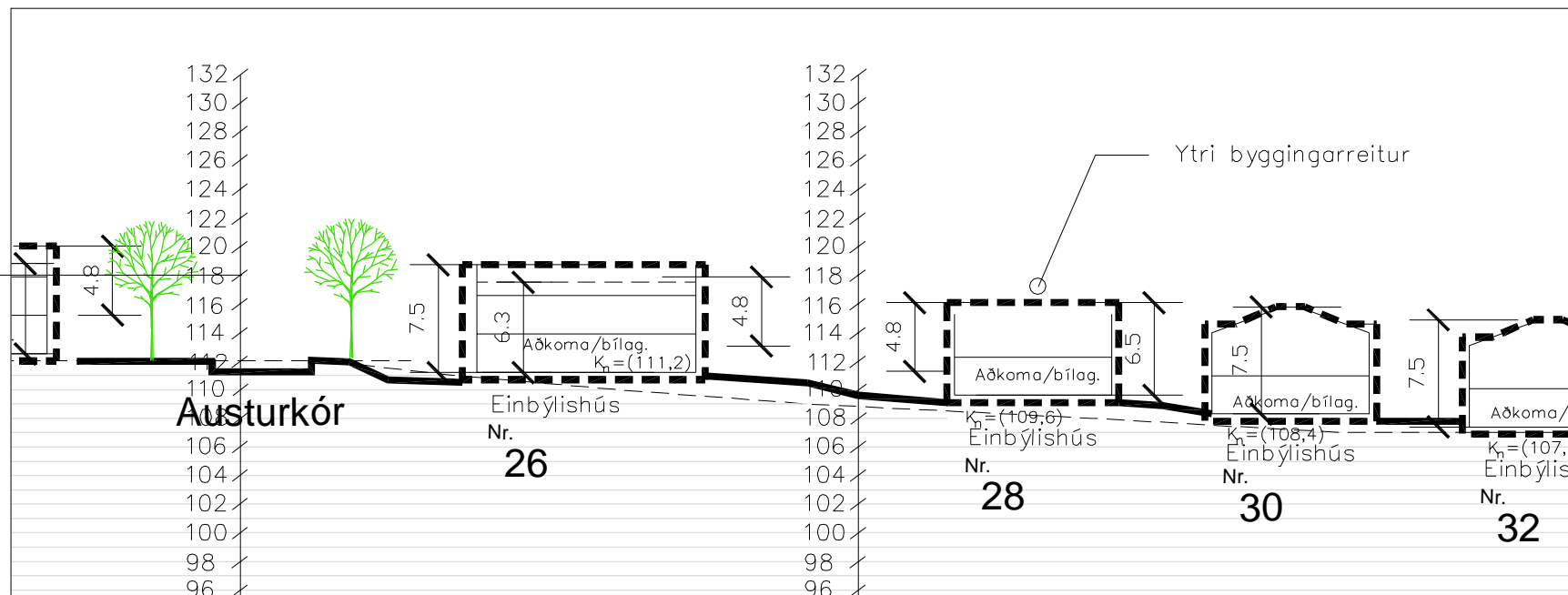

Sneiðing a-a í mkv. 1:500

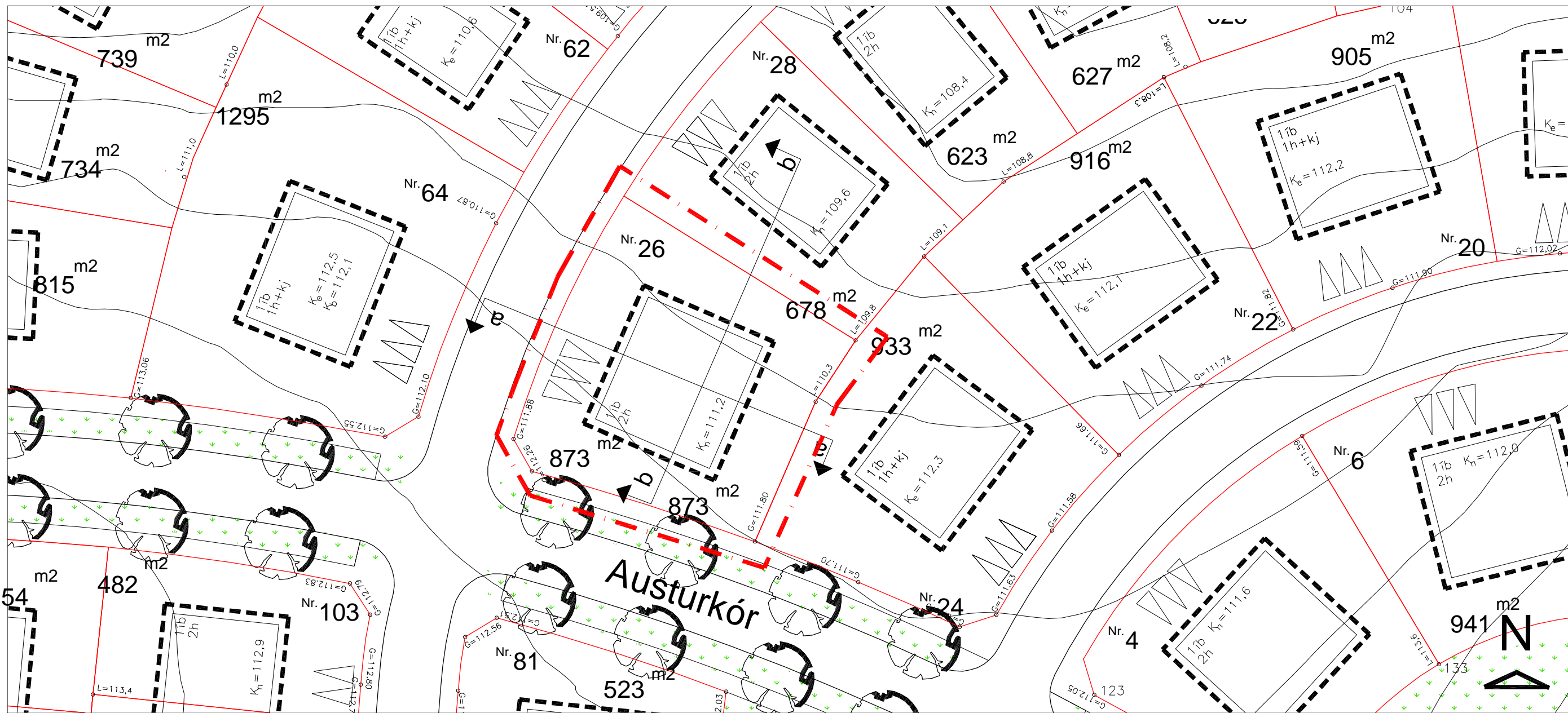

Grunnmynd í mkv. 1:500

Allar stærðir eru í metrum

- Byggingarreitur húss
- Afmörkun svæðis nr. 4
- Dæmigerð sneiðing

K_n = leiðb. hæðarset.

RJÚPNAHÆÐ - VESTURHLUTI- SKIPULAGSSKILMÁLAR
EINBÝLISHÚS Á 2 HÆÐUM. (1 ÍBÚÐ)

Svæði 5

EINBÝLISHÚS Á TVEIMURHÆÐUM.

Austurkór 28

SÉRÁKVÆÐI.

1. HÚSAGERÐ.

Einbýlishús á tveimur hæðum með innbyggðri bílageymslu. Sjá nánar skipulagsupprátt og skilmálateikningar.

2. HÖNNUN HÚSA OG LÓÐA.

Við hönnun húsa og lóða skal miða við að hvoru tveggja falli sem best að því landi sem fyrir er í viðkomandi lóð. Leitast skal við að mynda skjólgóð útidvalarsvæði sem snúa í suður - vestur. Einn og sami hönnuður skal vera að húsi og bílageymslu á lóðinni og skal hann gæta samræmis í hönnun og gerð þeirra hvað varðar útlit og frágang þ.á.m. þakhalla, þakfrágang, efnisval, áferð og litaval á einstökum byggingarhlutum.

3. BYGGINGARREITUR.

Staðsetning byggingarreits er sýndur á skipulagsupprætti, mæliblöðum og skilmálateikningum. Fyrir hvert hús er gefinn upp byggingarreitur:

- Ytri byggingarreitur, táknaður með slitinni línu. Heimilt er að byggja að ytri byggingarreit, þ.á.m. svalir sem skulu vera amk. 1,6 metra breiðar. Húsið skal vera að öllu leyti innan ytri byggingarreits.

4. LEIÐBEINANDI BYGGINGARFLÖTUR.

- Leiðbeinandi byggingarflötur er táknaður með heildreginni línu sem afmarkar meginform hússins. Reiturinn er leiðbeinandi byggingarflötur og sýnir áætlað umfang byggingar. Ekki er um hámarksramma að ræða heldur leiðbeinandi fyrirmynd. Lágmarksfjarlægð byggingar í lóðarmörk skal vera í samræmi við grein 75,1 í byggingarreglugerð nr. 441/1998. Þannig er lágmarksfjarlægð milli húsa ávallt tryggð.

5. GRUNNFLÖTUR HÚSA OG FJÖLDI ÍBÚÐA.

	Hám. grunnfl. húss: í fermetrum m. bílageymslu.	Hámarksflatarmál húss: í fermetrum
Austurkór 28	160 m²	250 m²

Heimilt er að byggja hús sem eru minni að grunnfleti og flatarmáli.

Ein íbúð skal vera á hverri lóð.

Komi í ljós við gerð mæli og hæðarblaða að hægt sé að koma fyrir húsi á einni hæð með eða án kjallara veitir skipulagsnefnd það leyfi og tæknideild Kópavogs ákveður þá hæðarsetningu húss.

6. HÆÐ HÚSA.

Húshæð er gefin upp sem a) bindandi hæðafjöldi og b) hámarkshæð byggingar yfir aðkomukóta. Þegar talað er um hæðafjölda er átt við fulla hæð, þ.e. útveggir séu í fullri lofthæð (ekki rishæð eða portbyggð rishæð). Efsti hluti þaks má ná upp í uppgefna hámarkshæð, en getur verið lægri. Hæðarkótar fyrir aðkomuhæðir húsa eru sýndir á hæðarblaði (gólfkótar -k). Hámarkshæð húsa er gefin upp á skilmálateikningu og er hún miðuð við hæð yfir tilgreindum hæðarkóta aðkomuhæðar. Mesta hæð húss talið frá aðkomuhæð er 6.5 metrar. Byggingarhlutar sem óhjákvæmilega ná upp fyrir þak, t.d. skorsteinar og loftræsibúnaður mega þó fara upp fyrir hámarkshæð þaks.

7. ÞAKFORM.

Gert er ráð fyrir flötu eða einhalla þaki.

8. BÍLAGEYMSLUR OG FJÖLDI BÍLASTÆÐA.

Gera skal ráð fyrir einni bílageymslu á hverri lóð og amk. þremur bílastæðum. Bílastæði skulu vera með bundnu slitlagi eða hellulögð. Lágmarksfjarlægð frá lóðarmörkum við götu að bílageymslu má ekki vera minni en fjarlægð að ytri byggingarreit. Bílageymslu skal byggja á sama tíma og íbúðarhúsið. Á skilmálateikningu og mæliblöðum eru sýnd dæmi um staðsetningu bílastæða og aðkomu að bílageymslum, en hönnuðum er heimilt að gera tillögu að annarri staðsetningu. Götulagnir verða lagðar inn að lóðum samkvæmt staðsetningu bílastæða og bílageymslna eins og sýnt er á skipulagsupprætti og skilmálateikningum.

9. SORPGEYMSLUR.

Lokuð sorpgeymsla skal vera í eða við hvert hús. Stærð hennar skal miðast við að geymslan geti rúmað a.m.k. tvö sorpílát. Þar sem sorpgeymsla er ráðgerð sjálfstæð skal staðsetning hennar ekki vera nær aðliggjandi lóð en sem nemur 2,0 metrum og ekki nær lóðamörkum við götu en 1,0 metra og skal vera að henni greiður aðgangur. Sorpgeymslu skal sýna á byggingarnefndarteikningum. Frágangi sorpgeymslu skal ljúka samhliða byggingu viðkomandi húss.

10. HLJÓÐVIST.

Vísað er til reglugerðar nr. 724/2008 um hávaða og leiða til að draga úr og koma í veg fyrir hávaða. Hljóðstig hefur verið áætlað á þessum reit m.v. gefnar forsendur fyrir hverfið fullbyggt. Skv. þeirri áætlun verður hljóðvist á lóð innan viðmiðunarmarka reglugerðar, sem eru 55 dB(A) utanhúss í nýjum hverfum.

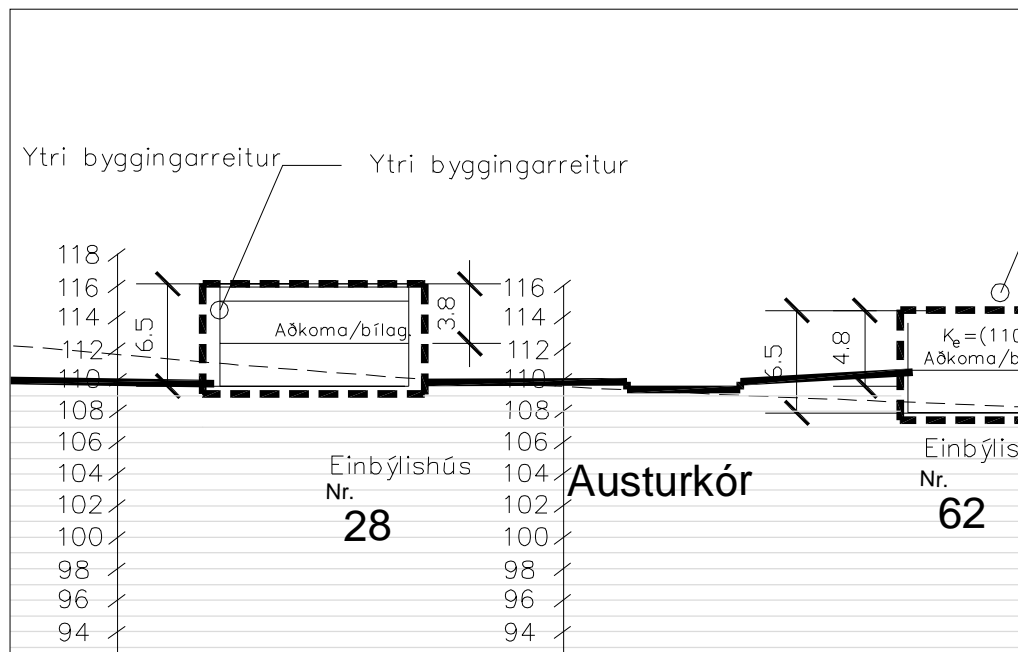

Sneiðing a-a í mkv. 1:500 - Dæmi

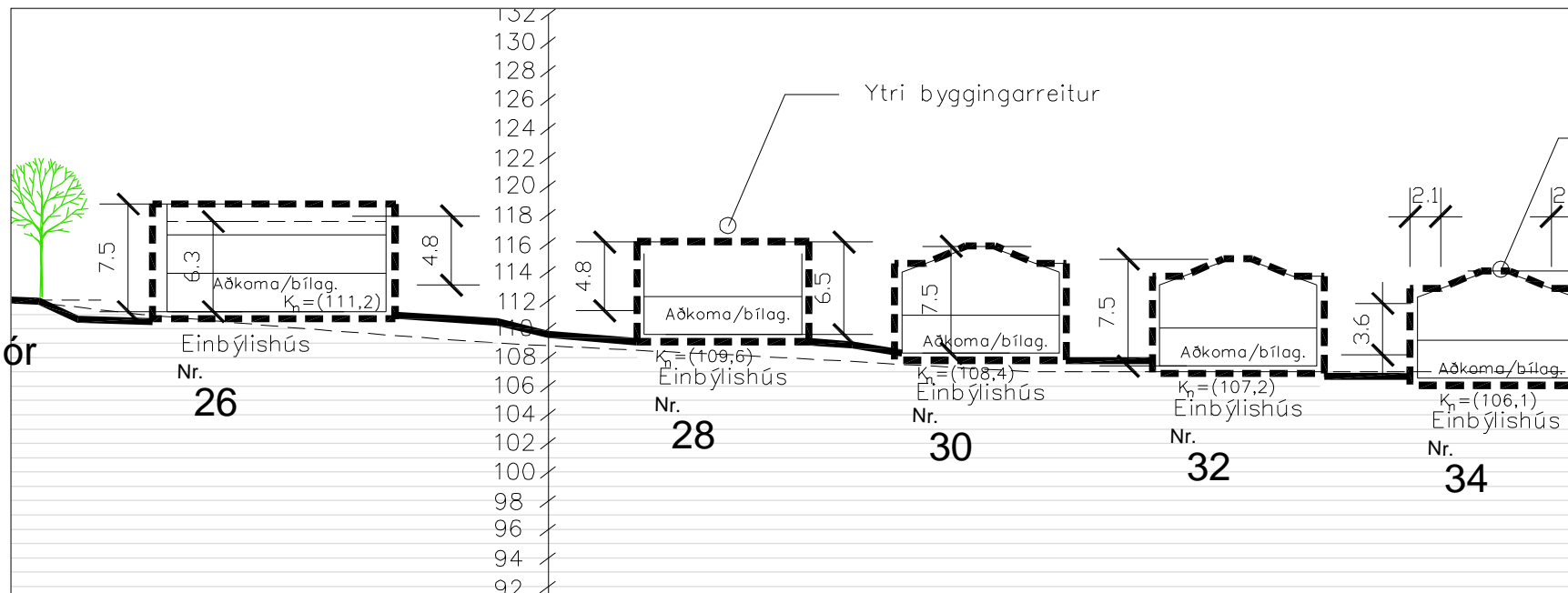

Sneiðing b-b í mkv. 1:500

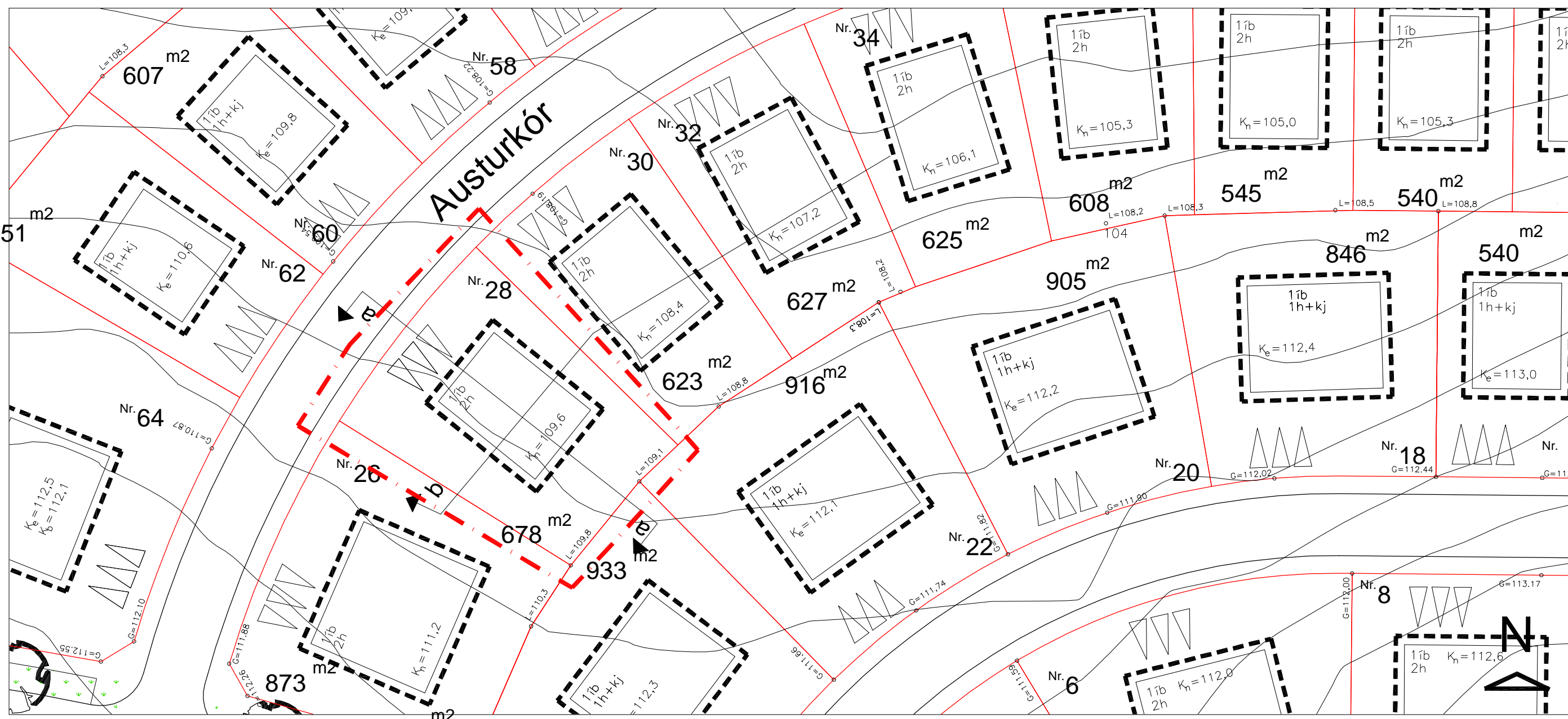

Grunnmynd í mkv. 1:500

Allar stærðir eru í metrum

- Byggingarreitur húss
- Afmörkun svæðis nr. 5
- Dæmigerð sneiðing

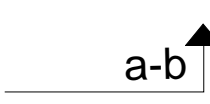

RJÚPNAHÆÐ - VESTURHLUTI- SKIPULAGSSKILMÁLAR
EINBÝLISHÚS Á 2 HÆÐUM. (1 ÍBÚÐ)

Svæði 5

EINBÝLISHÚS Á TVEIMURHÆÐUM.

Austurkór 30, 32, 34, 36, 38, 40, 42 og 44

SÉRÁKVÆÐI.

1. HÚSAGERÐ.

Einbýlishús á tveimur hæðum með innbyggðri bílageymslu. Sjá nánar skipulagsupprátt og skilmálateikningar.

2. HÖNNUN HÚSA OG LÓÐA.

Við hönnun húsa og lóða skal miða við að hvoru tveggja falli sem best að því landi sem fyrir er í viðkomandi lóð. Leitast skal við að mynda skjólgóð útidvalarsvæði sem snúa í suður - vestur. Einn og sami hönnuður skal vera að húsi og bílageymslu á lóðinni og skal hann gæta samræmis í hönnun og gerð þeirra hvað varðar útlit og frágang þ.á.m. þakhalla, þakfrágang, efnisval, áferð og litaval á einstökum byggingarhlutum.

3. BYGGINGARREITUR.

Staðsetning byggingarreits er sýndur á skipulagsupprætti, mæliblöðum og skilmálateikningum. Fyrir hvert hús er gefinn upp byggingarreitur:

- Ytri byggingarreitur, táknaður með slitinni línu. Heimilt er að byggja að ytri byggingarreit, þ.á.m. svalir sem skulu vera amk. 1,6 metra breiðar. Húsið skal vera að öllu leyti innan ytri byggingarreits.

4. LEIÐBEINANDI BYGGINGARFLÖTUR.

- Leiðbeinandi byggingarflötur er táknaður með heildreginni línu sem afmarkar meginform hússins. Reiturinn er leiðbeinandi byggingarflötur og sýnir áætlað umfang byggingar. Ekki er um hámarksramma að ræða heldur leiðbeinandi fyrirmynd. Lágmarksfjarlægð byggingar í lóðarmörk skal vera í samræmi við grein 75,1 í byggingarreglugerð nr. 441/1998. Þannig er lágmarksfjarlægð milli húsa ávallt tryggð.

5. GRUNNFLÖTUR HÚSA OG FJÖLDI ÍBÚÐA.

	Hám. grunnfl. húss: í fermetrum m. bílageymslu.	Hámarksflatarmál húss: í fermetrum
Austurkór 30	160 m ²	250 m ²
Austurkór 32	160 m ²	250 m ²
Austurkór 34	160 m ²	250 m ²
Austurkór 36	160 m ²	250 m ²
Austurkór 68	160 m ²	250 m ²
Austurkór 40	160 m ²	250 m ²
Austurkór 42	160 m ²	250 m ²
Austurkór 44	160 m ²	250 m ²

Heimilt er að byggja hús sem eru minni að grunnfleti og flatarmáli.

Ein íbúð skal vera á hverri lóð.

Komi í ljós við gerð mæli og hæðarblaða að hægt sé að koma fyrir húsi á einni hæð með eða án kjallara veitir skipulagsnefnd það leyfi og tæknideild Kópavogs ákveður þá hæðarsetningu húss.

6. HÆÐ HÚSA.

Húshæð er gefin upp sem a) bindandi hæðafjöldi og b) hámarkshæð byggingar yfir aðkomukóta. Þegar talað er um hæðafjölda er átt við fulla hæð, þ.e. útveggir séu í fullri lofthæð (ekki rishæð eða portbyggð rishæð). Efsti hluti þaks má ná upp í uppgefna hámarkshæð, en getur verið lægri. Hæðarkótar fyrir aðkomuhæðir húsa eru sýndir á hæðarblaði (gólfkótar -k). Hámarkshæð húsa er gefin upp á skilmálateikningu og er hún miðuð við hæð yfir tilgreindum hæðarkóta aðkomuhæðar. Mesta hæð húss talið frá aðkomuhæð er 7.5 metrar. Byggingarhlutar sem óhjákvæmilega ná upp fyrir þak, t.d. skorsteinar og loftræsibúnaður mega þó fara upp fyrir hámarkshæð þaks.

7. ÞAKFORM.

Þakform er frjálst en ekki skal vera nýting í risi.

8. BÍLAGEYMSLUR OG FJÖLDI BÍLASTÆÐA.

Gera skal ráð fyrir einni bílageymslu á hverri lóð og amk. þremur bílastæðum. Bílastæði skulu vera með bundnu slitlagi eða hellulögð. Lágmarksfjarlægð frá lóðarmörkum við götu að bílageymslu má ekki vera minni en fjarlægð að ytri byggingarreit. Bílageymslu skal byggja á sama tíma og íbúðarhúsið. Á skilmálateikningu og mæliblöðum eru sýnd dæmi um staðsetningu bílastæða og aðkomu að bílageymslum, en hönnuðum er heimilt að gera tillögu að annarri staðsetningu. Götulagnir verða lagðar inn að lóðum samkvæmt staðsetningu bílastæða og bílageymslna eins og sýnt er á skipulagsupprætti og skilmálateikningum.

9. SORPGEYMSLUR.

Lokuð sorpgeymsla skal vera í eða við hvert hús. Stærð hennar skal miðast við að geymslan geti rúmað a.m.k. tvö sorpílát. Þar sem sorpgeymsla er ráðgerð sjálfstæð skal staðsetning hennar ekki vera nær aðliggjandi lóð en sem nemur 2,0 metrum og ekki nær lóðamörkum við götu en 1,0 metra og skal vera að henni greiður aðgangur. Sorpgeymslu skal sýna á byggingarnefndarteikningum. Frágangi sorpgeymslu skal ljúka samhliða byggingu viðkomandi húss.

10. HLJÓÐVIST.

Vísað er til reglugerðar nr. 724/2008 um hávaða og leiða til að draga úr og koma í veg fyrir hávaða. Hljóðstig hefur verið áætlað á þessum reit m.v. gefnar forsendur fyrir hverfið fullbyggt. Skv. þeirri áætlun verður hljóðvist á lóð innan viðmiðunarmarka reglugerðar, sem eru 55 dB(A) utanhúss í nýjum hverfum.

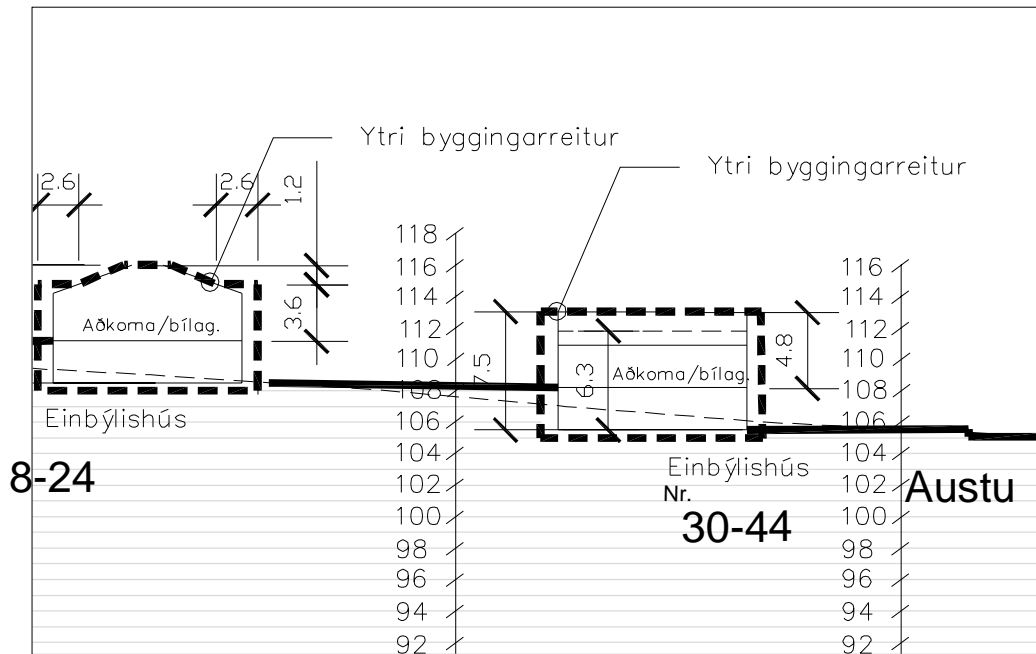

Sneiðing a-a í mkv. 1:500 - Dæmi

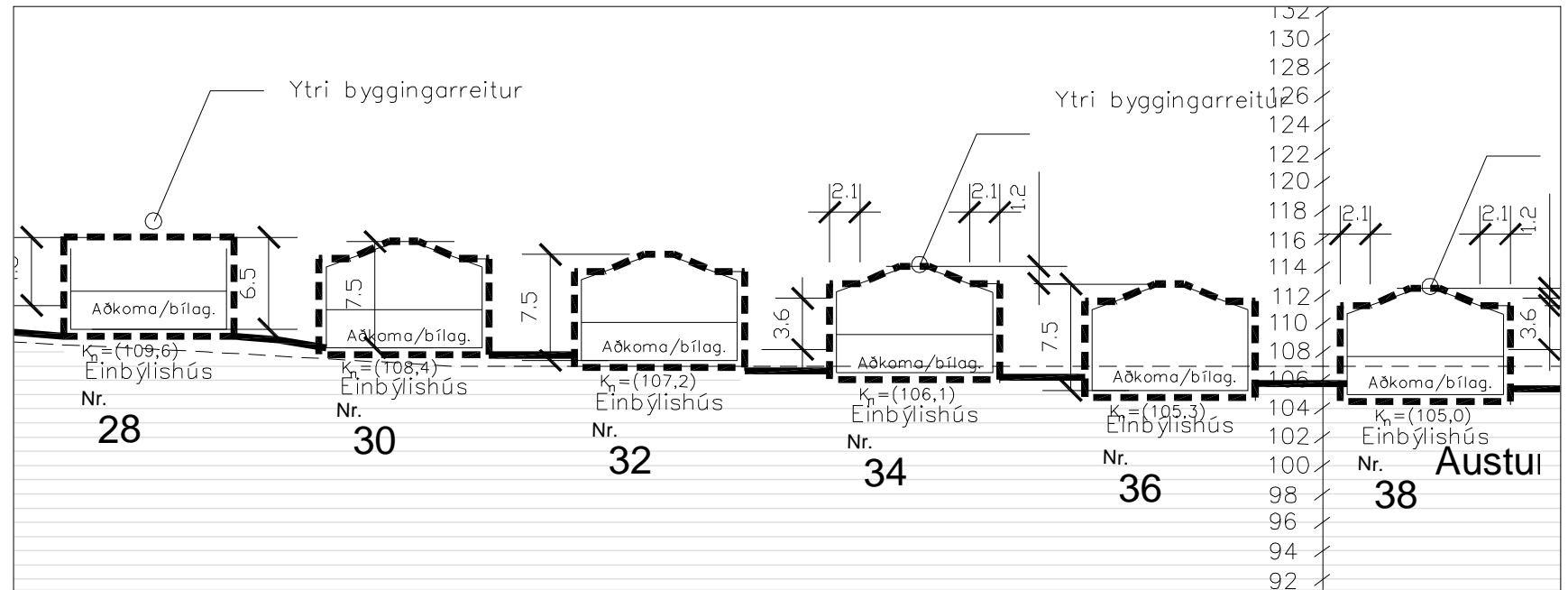

Sneiðing b-b í mkv. 1:500

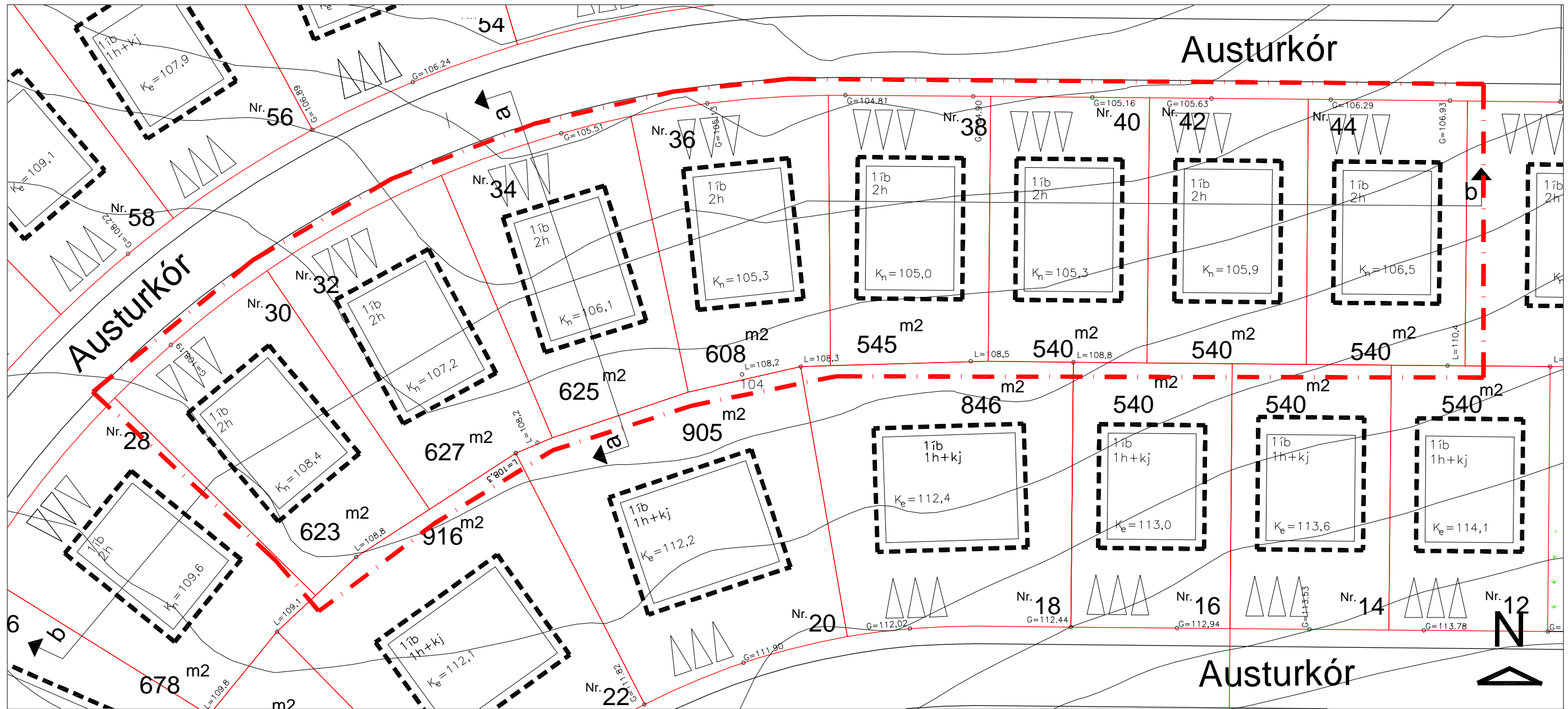

Grunnmynd í mkv. 1:500

Allar stærðir eru í metrum

- Byggingarreitur húss
- - - - - Afmörkun svæðis nr. 5
- Kn = leiðb. hæðarset. Dæmigerð sneiðing

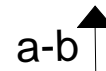

RJÚPNAHÆÐ - VESTURHLUTI- SKIPULAGSSKILMÁLAR
EINBÝLISHÚS Á 2 HÆÐUM. (8 ÍBÚÐIR)

Svæði 6

EINBÝLISHÚS Á TVEIMUR HÆÐUM.

Austurkór 46

SÉRÁKVÆÐI.

1. HÚSAGERÐ.

Tveggja hæða einbýlishús með innbyggðri eða stakri bílageymslu. Sjá nánar skipulagsupprátt og skilmálateikningar.

2. HÖNNUN HÚSA OG LÓÐA.

Við hönnun húsa og lóða skal miða við að hvoru tveggja falli sem best að því landi sem fyrir er í viðkomandi lóð. Leitast skal við að mynda skjólgóð útidvalarsvæði sem snúa í suður - vestur. Einn og sami hönnuður skal vera að húsi og bílageymslu á lóðinni og skal hann gæta samræmis í hönnun og gerð þeirra hvað varðar útlit og frágang þ.á.m. þakhalla, þakfrágang, efnisval, áferð og litaval á einstökum byggingarhlutum.

3. BYGGINGARREITUR.

Staðsetning byggingarreits er sýndur á skipulagsupprætti, mæliblöðum og skilmálateikningum. Fyrir hvert hús er gefinn upp byggingarreitur:

- Ytri byggingarreitur, táknaður með slitinni línu. Heimilt er að byggja að ytri byggingarreit, þ.á.m. svalir sem skulu vera amk. 1,6 metra breiðar. Húsið skal vera að öllu leyti innan ytri byggingarreits.

4. LEIÐBEINANDI BYGGINGARFLÖTUR.

- Leiðbeinandi byggingarflötur er táknaður með heildreginni línu sem afmarkar meginform hússins. Reiturinn er leiðbeinandi byggingarflötur og sýnir áætlað umfang byggingar. Ekki er um hámarksramma að ræða heldur leiðbeinandi fyrirmynd. Lágmarksfjarlægð byggingar í lóðarmörk skal vera í samræmi við grein 75,1 í byggingarreglugerð nr. 441/1998. Þannig er lágmarksfjarlægð milli húsa ávallt tryggð.

5. GRUNNFLÖTUR HÚSA OG FJÖLDI ÍBÚÐA.

	Hám. grunnfl. húss: í fermetrum m. bílageymslu.	Hámarksflatarmál húss: í fermetrum
Austurkór 46	250 m²	400 m²

Heimilt er að byggja hús sem eru minni að grunnfleti og flatarmáli.

Ein íbúð skal vera á hverri lóð.

Komi í ljós við gerð mæli og hæðarblaða að hægt sé að koma fyrir húsi á einni hæð með eða án kjallara veitir skipulagsnefnd það leyfi og tæknideild Kópavogs ákveður þá hæðarsetningu húss.

6. HÆÐ HÚSA.

Húshæð er gefin upp sem a) bindandi hæðafjöldi og b) hámarkshæð byggingar yfir aðkomukóta. Þegar talað er um hæðafjölda er átt við fulla hæð, þ.e. útveggir séu í fullri lofthæð (ekki rishæð eða portbyggð rishæð). Efsti hluti þaks má ná upp í uppgefna hámarkshæð, en getur verið lægri. Hæðarkótar fyrir aðkomuhæðir húsa eru sýndir á hæðarblaði (gólfkótar -k). Hámarkshæð húsa er gefin upp á skilmálateikningu og er hún miðuð við hæð yfir tilgreindum hæðarkóta aðkomuhæðar. Mesta hæð húss talið frá aðkomuhæð er 7,5 metrar. Byggingarhlutar sem óhjákvæmilega ná upp fyrir þak, t.d. skorsteinar og loftræsibúnaður mega þó fara upp fyrir hámarkshæð þaks.

7. ÞAKFORM.

Þakform er frjálst en ekki skal vera nýting í risi.

8. BÍLAGEYMSLUR OG FJÖLDI BÍLASTÆÐA.

Gera skal ráð fyrir einni bílageymslu á hverri lóð og amk. þremur bílastæðum. Bílastæði skulu vera með bundnu slitlagi eða hellulögð. Lágmarksfjarlægð frá lóðarmörkum við götu að bílageymslu má ekki vera minni en fjarlægð að ytri byggingarreit. Hún má vera stakstæð. Bílageymslur mega ná út fyrir byggingarreit skv. eftirfarandi: Bílageymsla skal að hluta vera innan byggingarreits, hún má ekki vera nær aðliggjandi lóð en 3 metrar. Hæð bílageymslu við útvegg sem snýr að aðliggjandi lóð má ekki vera meiri en 3.4 metrar og lengd meiri en 9 metrar. Bílageymslu skal byggja á sama tíma og íbúðarhúsið. Á skilmálateikningu og mæliblöðum eru sýnd dæmi um staðsetningu bílastæða og aðkomu að bílageymslum, en hönnuðum er heimilt að gera tillögu að annarri staðsetningu. Götulagnir verða lagðar inn að lóðum samkvæmt staðsetningu bílastæða og bílageymslna eins og sýnt er á skipulagsupprætti og skilmálateikningum.

9. SORPGEYMSLUR.

Lokuð sorpgeymsla skal vera í eða við hvert hús. Stærð hennar skal miðast við að geymslan geti rúmað a.m.k. tvö sorplát. Þar sem sorpgeymsla er ráðgerð sjálfstæð skal staðsetning hennar ekki vera nær aðliggjandi lóð en sem nemur 2,0 metrum og ekki nær lóðamörkum við götu en 1,0 metra og skal vera að henni greiður aðgangur. Sorpgeymslu skal sýna á byggingarnefndarteikningum. Frágangi sorpgeymslu skal ljúka samhliða byggingu viðkomandi húss.

10. HLJÓÐVIST.

Vísað er til reglugerðar nr. 724/2008 um hávaða og leiða til að draga úr og koma í veg fyrir hávaða. Hljóðstig hefur verið áætlað á þessum reit m.v. gefnar forsendur fyrir hverfið fullbyggt. Skv. þeirri áætlun verður hljóðvist á lóð innan viðmiðunarmarka reglugerðar, sem eru 55 dB(A) utanhúss í nýjum hverfum.

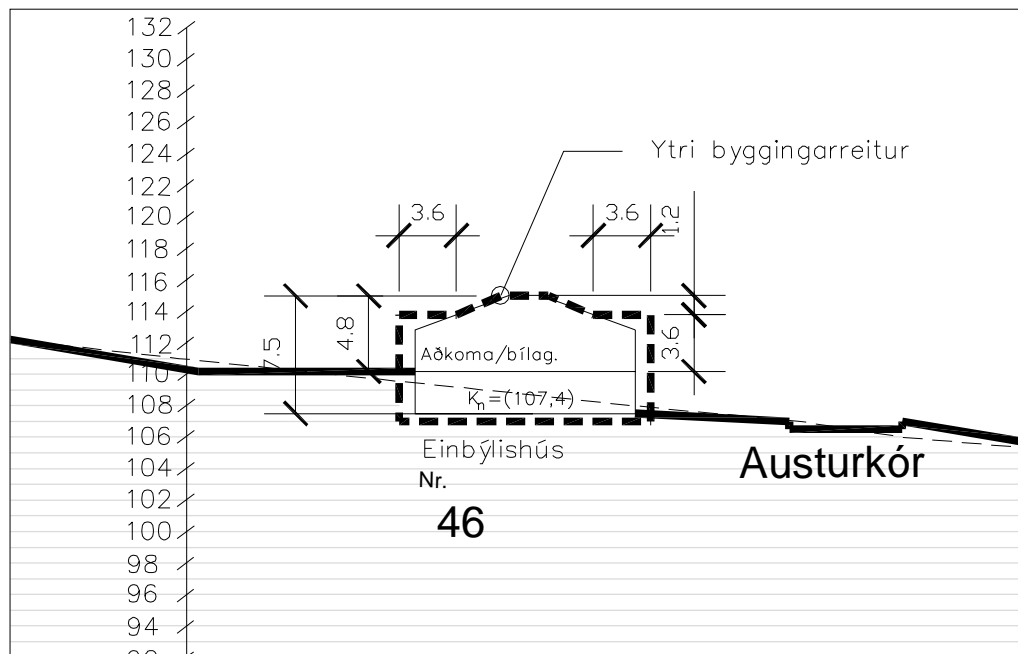

Sneiðing a-a í mkv. 1:500 - Dæmi

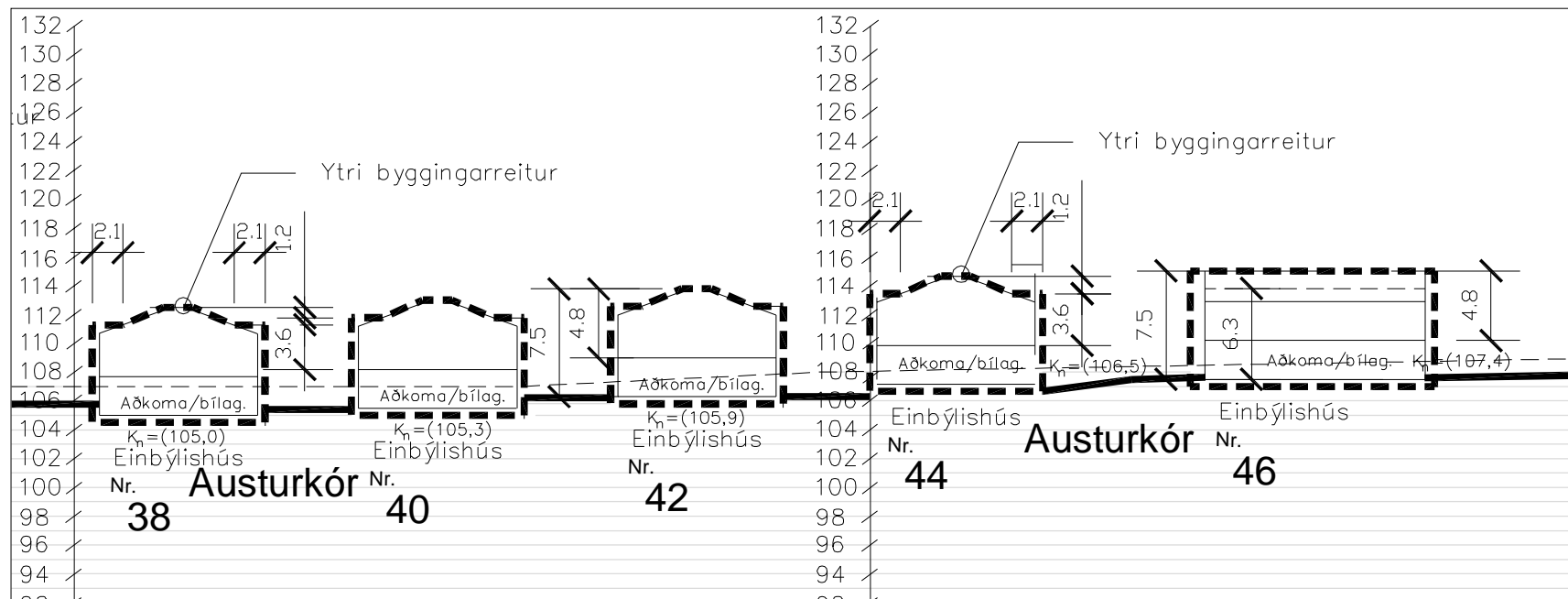

Sneiðing b-b í mkv. 1:500

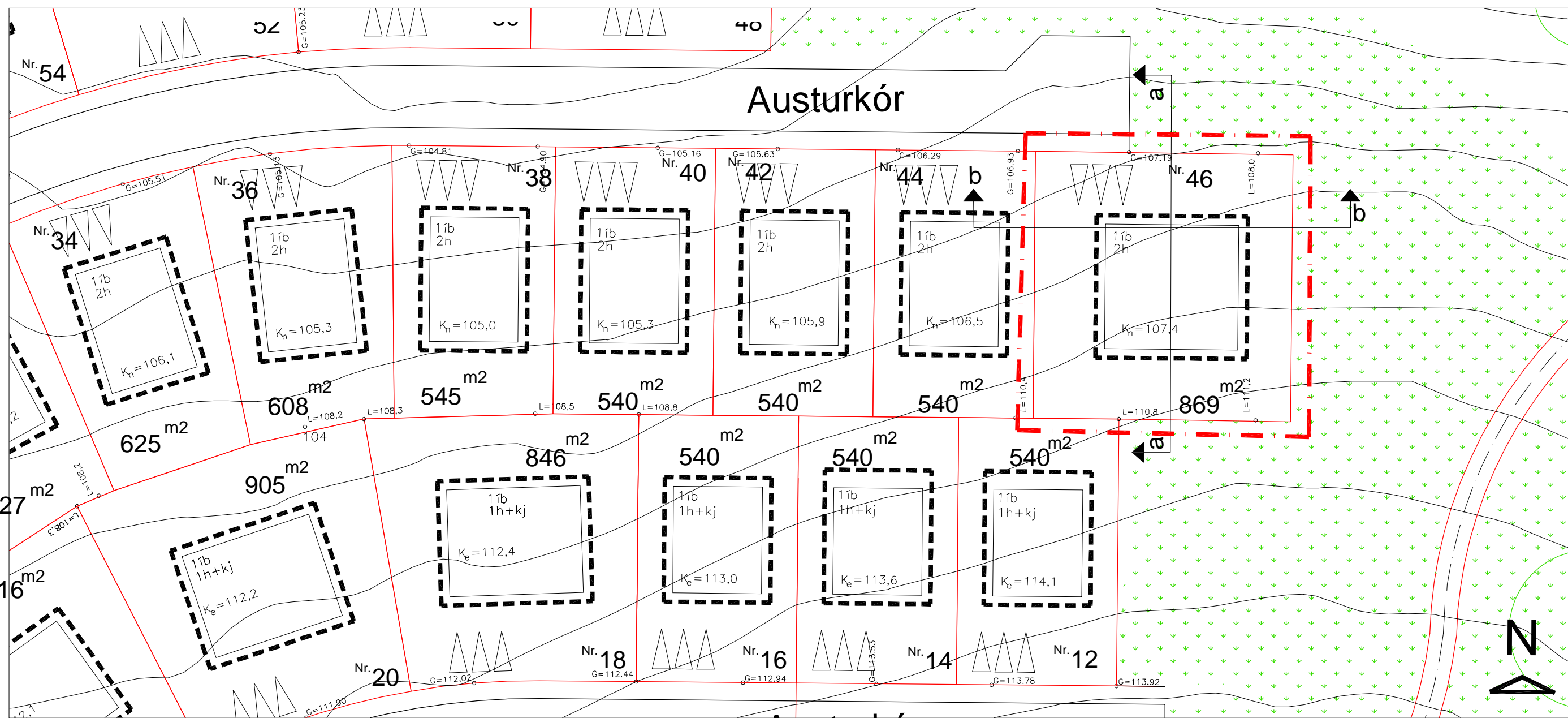

Grunnmynd í mkv. 1:500

Allar stærðir eru í metrum

- Byggingarreitur húss
- - - - - Afmörkun svæðis nr. 6
- Kn = leiðb. hæðarset. Dæmigerð sneiðing

Austurkór

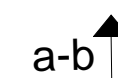

RJÚPNAHÆÐ - VESTURHLUTI- SKIPULAGSSKILMÁLAR
EINBÝLISHÚS Á 2 HÆÐUM. (1 ÍBÚÐ)

Svæði 7

EINBÝLISHÚS Á EINNI HÆÐ OG KJALLARA.

Austurkór 48, 50, 52 og 54

SÉRÁKVÆÐI

1. HÚSAGERÐ.

Einbýlishús á einni hæð og kjallara með innbyggðri eða stakri bílageymslu. Sjá nánar skipulagsupprátt og skilmálateikningar.

2. HÖNNUN HÚSA OG LÓÐA.

Við hönnun húsa og lóða skal miða við að hvoru tveggja falli sem best að því landi sem fyrir er í viðkomandi lóð. Leitast skal við að mynda skjólgóð útidvalarsvæði sem snúa í suður - vestur. Einn og sami hönnuður skal vera að húsi og bílageymslu á lóðinni og skal hann gæta samræmis í hönnun og gerð þeirra hvað varðar útlit og frágang þ.á.m. þakhalla, þakfrágang, efnisval, áferð og litaval á einstökum byggingarhlutum.

3. BYGGINGARREITUR.

Staðsetning byggingarreits er sýndur á skipulagsupprætti, mæliblöðum og skilmálateikningum. Fyrir hvert hús er gefinn upp byggingarreitur:

- Ytri byggingarreitur, táknaður með slitinni línu. Heimilt er að byggja að ytri byggingarreit, þ.á.m. svalir sem skulu vera amk. 1,6 metra breiðar. Húsið skal vera að öllu leyti innan ytri byggingarreits.

4. LEIÐBEINANDI BYGGINGARFLÖTUR.

- Leiðbeinandi byggingarflötur er táknaður með heildreginni línu sem afmarkar meginform hússins. Reiturinn er leiðbeinandi byggingarflötur og sýnir áætlað umfang byggingar. Ekki er um hámarksramma að ræða heldur leiðbeinandi fyrirmynd. Lágmarksfjarlægð byggingar í lóðarmörk skal vera í samræmi við grein 75,1 í byggingarreglugerð nr. 441/1998. Þannig er lágmarksfjarlægð milli húsa ávallt tryggð.

5. GRUNNFLÖTUR HÚSA OG FJÖLDI ÍBÚÐA.

	Hám. grunnfl. húss: í fermetrum m. bílageymslu.	Hámarksflatarmál húss: í fermetrum
Austurkór 48	250 m²	400 m²
Austurkór 50	250 m²	400 m²
Austurkór 82	250 m²	400 m²
Austurkór 54	250 m²	400 m²

Heimilt er að byggja hús sem eru minni að grunnfleti og flatarmáli.

Ein íbúð skal vera á hverri lóð. Heimilt að hafa íveruherbergi í kjallara.

Komi í ljós við gerð mæli og hæðarblaða að hægt sé að koma fyrir húsi á einni hæð með eða án kjallara veitir skipulagsnefnd það leyfi og tæknideild Kópavogs ákveður þá hæðarsetningu húss.

6. HÆÐ HÚSA.

Húshæð er gefin upp sem a) bindandi hæðafjöldi og b) hámarkshæð byggingar yfir aðkomukóta. Þegar talað er um hæðafjölda er átt við fulla hæð, þ.e. útveggir séu í fullri lofthæð (ekki rishæð eða portbyggð rishæð). Efsti hluti þaks má ná upp í uppgefna hámarkshæð, en getur verið lægri. Hæðarkótar fyrir aðkomuhæðir húsa eru sýndir á hæðarblaði (gólfkótar -k). Hámarkshæð húsa er gefin upp á skilmálateikningu og er hún miðuð við hæð yfir tilgreindum hæðarkóta aðkomuhæðar. Mesta hæð húss talið frá aðkomuhæð er 4,8 metrar. Mesta hæð húss frá kjallara er 7,5 metrar. Byggingarhlutar sem óhjákvæmilega ná upp fyrir þak, t.d. skorsteinar og loftræsibúnaður mega þó fara upp fyrir hámarkshæð þaks.

7. ÞAKFORM.

Þakform er frjálst en ekki skal vera nýting í risi.

8. BÍLAGEYMSLUR OG FJÖLDI BÍLASTÆÐA.

Gera skal ráð fyrir einni bílageymslu á hverri lóð og amk. þremur bílastæðum. Bílastæði skulu vera með bundnu slitlagi eða hellulögð. Lágmarksfjarlægð frá lóðarmörkum við götu að bílageymslu má ekki vera minni en fjarlægð að ytri byggingarreit. Hún má vera stakstæð. Bílageymslur mega ná út fyrir byggingarreit skv. eftirfarandi: Bílageymsla skal að hluta vera innan byggingarreits, hún má ekki vera nær aðliggjandi lóð en 3 metrar. Hæð bílageymslu við útvegg sem snýr að aðliggjandi lóð má ekki vera meiri en 3.4 metrar og lengd meiri en 9 metrar. Bílageymslu skal byggja á sama tíma og íbúðarhúsið. Á skilmálateikningu og mæliblöðum eru sýnd dæmi um staðsetningu bílastæða og aðkomu að bílageymslum, en hönnuðum er heimilt að gera tillögu að annarri staðsetningu. Götulagnir verða lagðar inn að lóðum samkvæmt staðsetningu bílastæða og bílageymslna eins og sýnt er á skipulagsupprætti og skilmálateikningum.

9. SORPGEYMSLUR.

Lokuð sorpgeymsla skal vera í eða við hvert hús. Stærð hennar skal miðast við að geymslan geti rúmað a.m.k. tvö sorplát. Þar sem sorpgeymsla er ráðgerð sjálfstæð skal staðsetning hennar ekki vera nær aðliggjandi lóð en sem nemur 2,0 metrum og ekki nær lóðarmörkum við götu en 1,0 metra og skal vera að henni greiður aðgangur. Sorpgeymslu skal sýna á byggingarnefndarteikningum. Frágangi sorpgeymslu skal ljúka samhliða byggingu viðkomandi húss.

10. HLJÓÐVIST.

Vísað er til reglugerðar nr. 724/2008 um hávaða og leiða til að draga úr og koma í veg fyrir hávaða. Hljóðstig hefur verið áætlað á þessum reit m.v. gefnar forsendur fyrir hverfið fullbyggt. Skv. þeirri áætlun verður hljóðvist á lóð innan viðmiðunarmarka reglugerðar, sem eru 55 dB(A) utanhúss í nýjum hverfum.

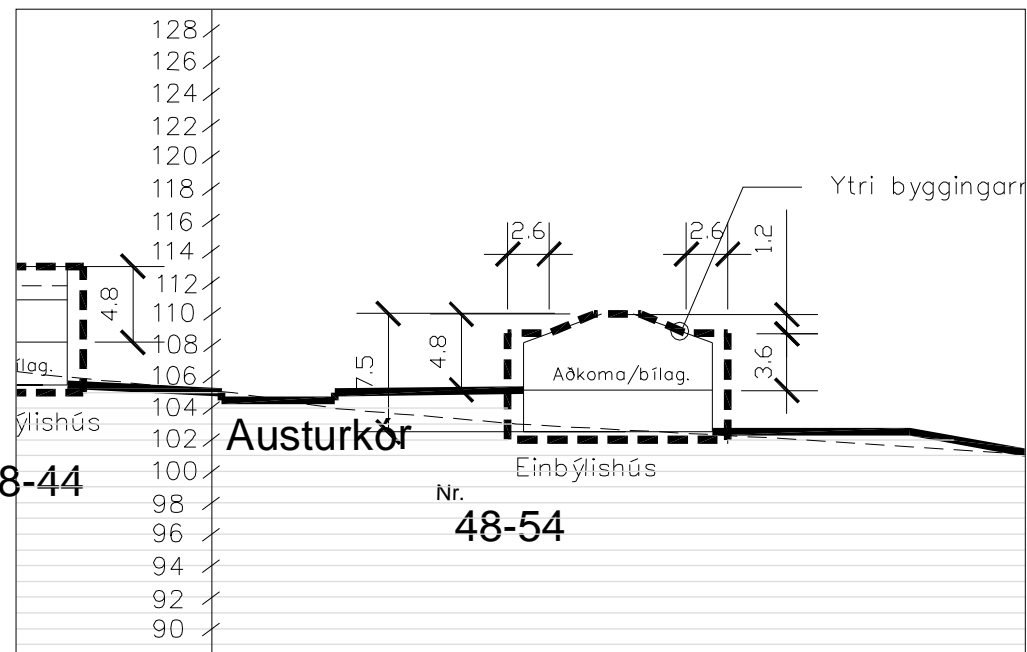

Sneiðing b-b í mkv. 1:500 - Dæmi

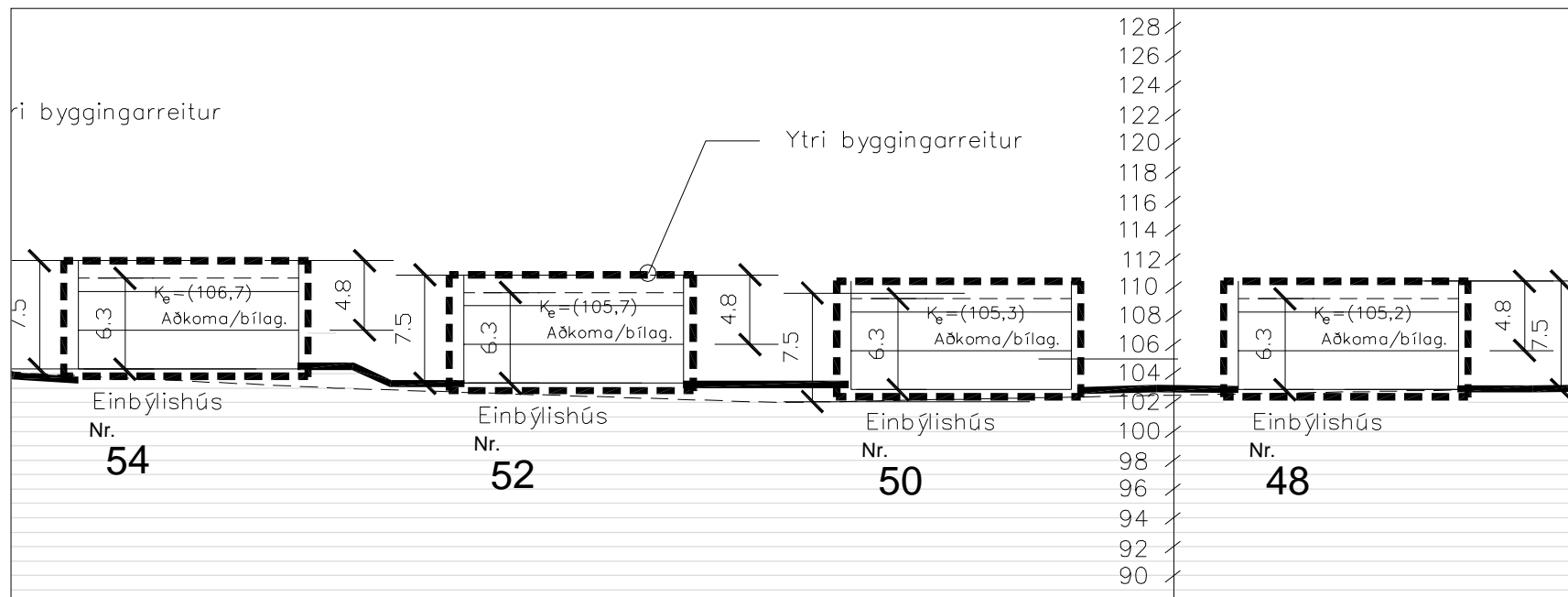

Sneiðing a-a í mkv. 1:500

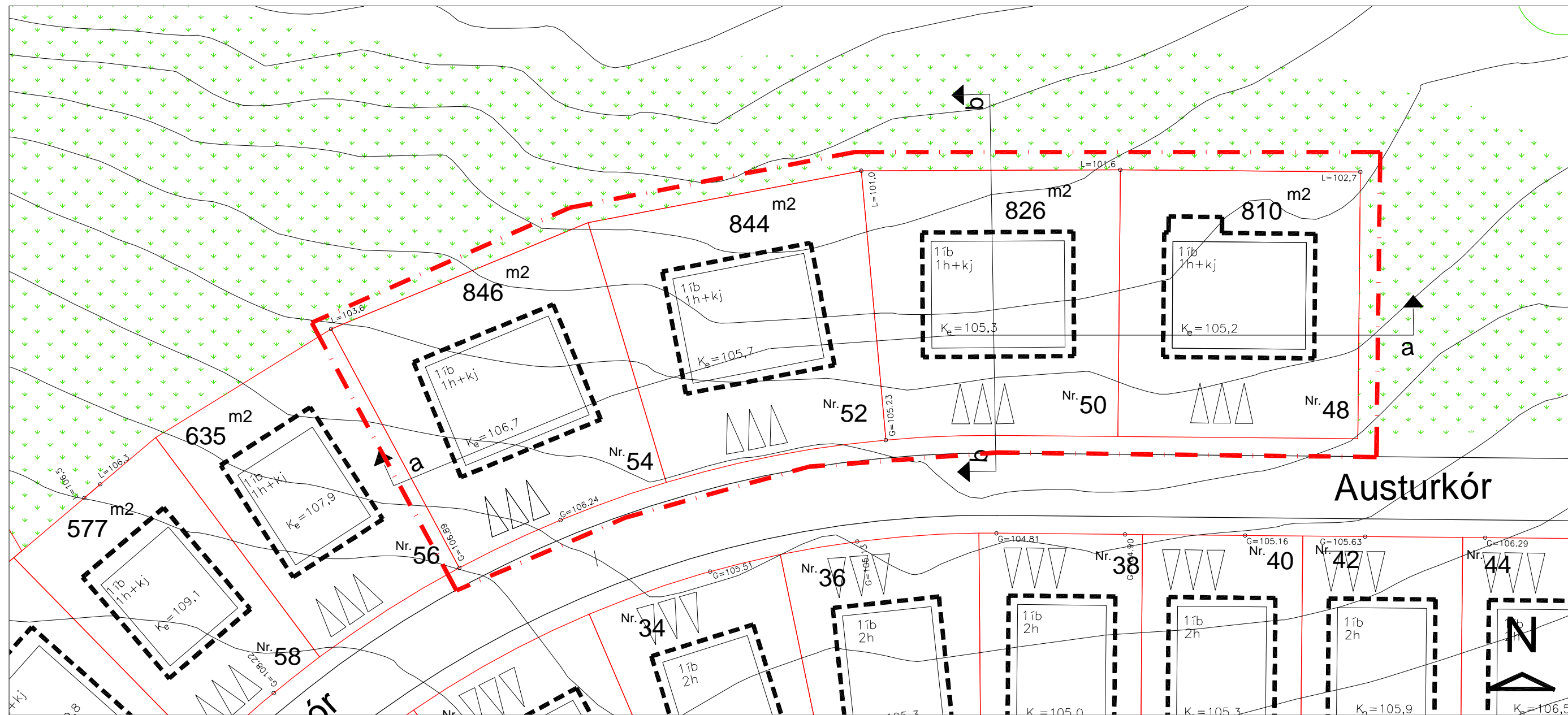

Grunnmynd í mkv. 1:500

Allar stærðir eru í metrum

- Byggingarreitur húss
- - - - - Afmörkun svæðis nr. 7
- Kn = leiðb. hæðarset. Dæmigerð sneiðing

RJÚPNAHÆÐ - VESTURHLUTI- SKIPULAGSSKILMÁLAR EINBÝLISHÚS Á 1 HÆÐ og KJALLARA. (4 ÍBÚÐIR)

Svæði 8

EINBÝLISHÚS Á EINNI HÆÐ OG KJALLARA.

Austurkór 56 og 58

SÉRÁKVÆÐI.

1. HÚSAGERÐ.

Einbýlishús á einni hæð og kjallara með innbyggðri bílageymslu. Sjá nánar skipulagsupprátt og skilmálateikningar.

2. HÖNNUN HÚSA OG LÓÐA.

Við hönnun húsa og lóða skal miða við að hvoru tveggja falli sem best að því landi sem fyrir er í viðkomandi lóð. Leitast skal við að mynda skjólgóð útidvalarsvæði sem snúa í suður - vestur. Einn og sami hönnuður skal vera að húsi og bílageymslu á lóðinni og skal hann gæta samræmis í hönnun og gerð þeirra hvað varðar útlit og frágang þ.á.m. þakhalla, þakfrágang, efnisval, áferð og litaval á einstökum byggingarhlutum.

3. BYGGINGARREITUR.

Staðsetning byggingarreits er sýndur á skipulagsupprætti, mæliblöðum og skilmálateikningum. Fyrir hvert hús er gefinn upp byggingarreitur:

- Ytri byggingarreitur, táknaður með slitinni línu. Heimilt er að byggja að ytri byggingarreit, þ.á.m. svalir sem skulu vera amk. 1,6 metra breiðar. Húsið skal vera að öllu leyti innan ytri byggingarreits.

4. LEIÐBEINANDI BYGGINGARFLÖTUR.

- Leiðbeinandi byggingarflötur er táknaður með heildreginni línu sem afmarkar meginform hússins. Reiturinn er leiðbeinandi byggingarflötur og sýnir áætlað umfang byggingar. Ekki er um hámarksramma að ræða heldur leiðbeinandi fyrirmynd. Lágmarksfjarlægð byggingar í lóðarmörk skal vera í samræmi við grein 75,1 í byggingarreglugerð nr. 441/1998. Þannig er lágmarksfjarlægð milli húsa ávallt tryggð.

5. GRUNNFLÖTUR HÚSA OG FJÖLDI ÍBÚÐA.

	Hám. grunnfl. húss: í fermetrum m. bílageymslu.	Hámarksflatarmál húss: í fermetrum
Austurkór 56	160 m ²	250 m ²
Austurkór 58	160 m ²	250 m ²

Heimilt er að byggja hús sem eru minni að grunnfleti og flatarmáli.

Ein íbúð skal vera á hverri lóð. Heimilt að hafa íveruherbergi í kjallara.

Komi í ljós við gerð mæli og hæðarblaða að hægt sé að koma fyrir húsi á einni hæð með eða án kjallara veitir skipulagsnefnd það leyfi og tæknideild Kópavogs ákveður þá hæðarsetningu húss.

6. HÆÐ HÚSA.

Húshæð er gefin upp sem a) bindandi hæðafjöldi og b) hámarkshæð byggingar yfir aðkomukóta. Þegar talað er um hæðafjölda er átt við fulla hæð, þ.e. útveggir séu í fullri lofthæð (ekki rishæð eða portbyggð rishæð). Efsti hluti þaks má ná upp í uppgefna hámarkshæð, en getur verið lægri. Hæðarkótar fyrir aðkomuhæðir húsa eru sýndir á hæðarblaði (gólfkótar -k). Hámarkshæð húsa er gefin upp á skilmálateikningu og er hún miðuð við hæð yfir tilgreindum hæðarkóta aðkomuhæðar. Mesta hæð húss talið frá aðkomuhæð er 4,8 metrar. Mesta hæð húss frá kjallara er 7,5 metrar. Byggingarhlutar sem óhjákvæmilega ná upp fyrir þak, t.d. skorsteinar og loftræsibúnaður mega þó fara upp fyrir hámarkshæð þaks.

7. ÞAKFORM.

Þakform er frjálst en ekki skal vera nýting í risi.

8. BÍLAGEYMSLUR OG FJÖLDI BÍLASTÆÐA.

Gera skal ráð fyrir einni bílageymslu á hverri lóð og amk. þremur bílastæðum. Bílastæði skulu vera með bundnu slitlagi eða hellulögð. Lágmarksfjarlægð frá lóðarmörkum við götu að bílageymslu má ekki vera minni en fjarlægð að ytri byggingarreit. Bílageymslu skal byggja á sama tíma og íbúðarhúsið. Á skilmálateikningu og mæliblöðum eru sýnd dæmi um staðsetningu bílastæða og aðkomu að bílageymslum, en hönnuðum er heimilt að gera tillögu að annarri staðsetningu. Götulagnir verða lagðar inn að lóðum samkvæmt staðsetningu bílastæða og bílageymslna eins og sýnt er á skipulagsupprætti og skilmálateikningum.

9. SORPGEYMSLUR.

Lokuð sorpgeymsla skal vera í eða við hvert hús. Stærð hennar skal miðast við að geymslan geti rúmað a.m.k. tvö sorpílát. Þar sem sorpgeymsla er ráðgerð sjálfstæð skal staðsetning hennar ekki vera nær aðliggjandi lóð en sem nemur 2,0 metrum og ekki nær lóðamörkum við götu en 1,0 metra og skal vera að henni greiður aðgangur. Sorpgeymslu skal sýna á byggingarnefndarteikningum. Frágangi sorpgeymslu skal ljúka samhliða byggingu viðkomandi húss.

10. HLJÓÐVIST.

Vísað er til reglugerðar nr. 724/2008 um hávaða og leiða til að draga úr og koma í veg fyrir hávaða. Hljóðstig hefur verið áætlað á þessum reit m.v. gefnar forsendur fyrir hverfið fullbyggt. Skv. þeirri áætlun verður hljóðvist á lóð innan viðmiðunarmarka reglugerðar, sem eru 55 dB(A) utanhúss í nýjum hverfum.

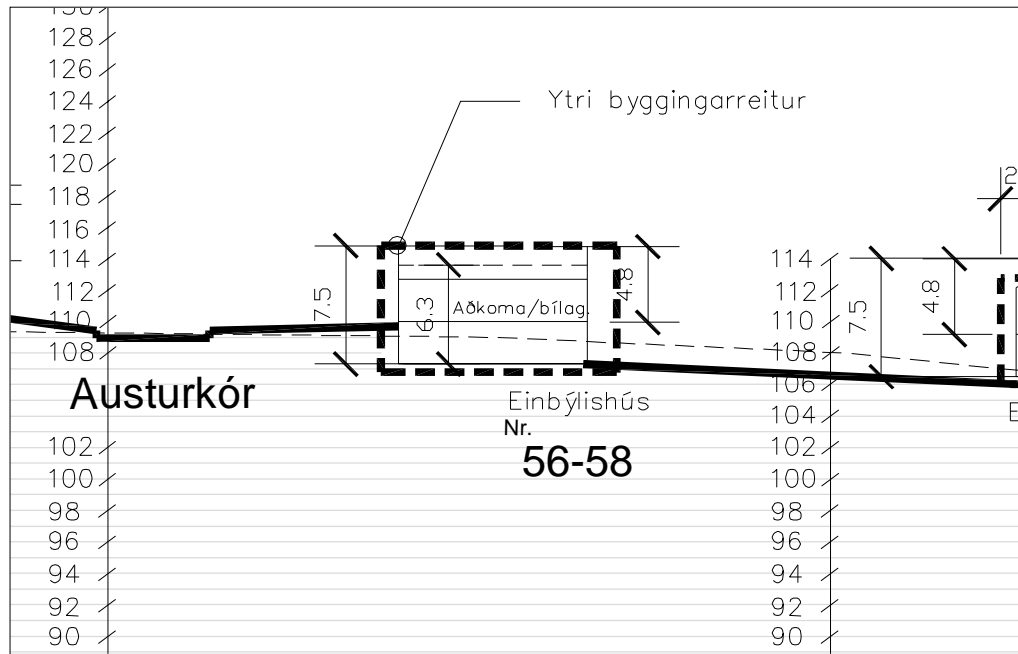

Sneiðing a-a í mkv. 1:500 - Dæmi

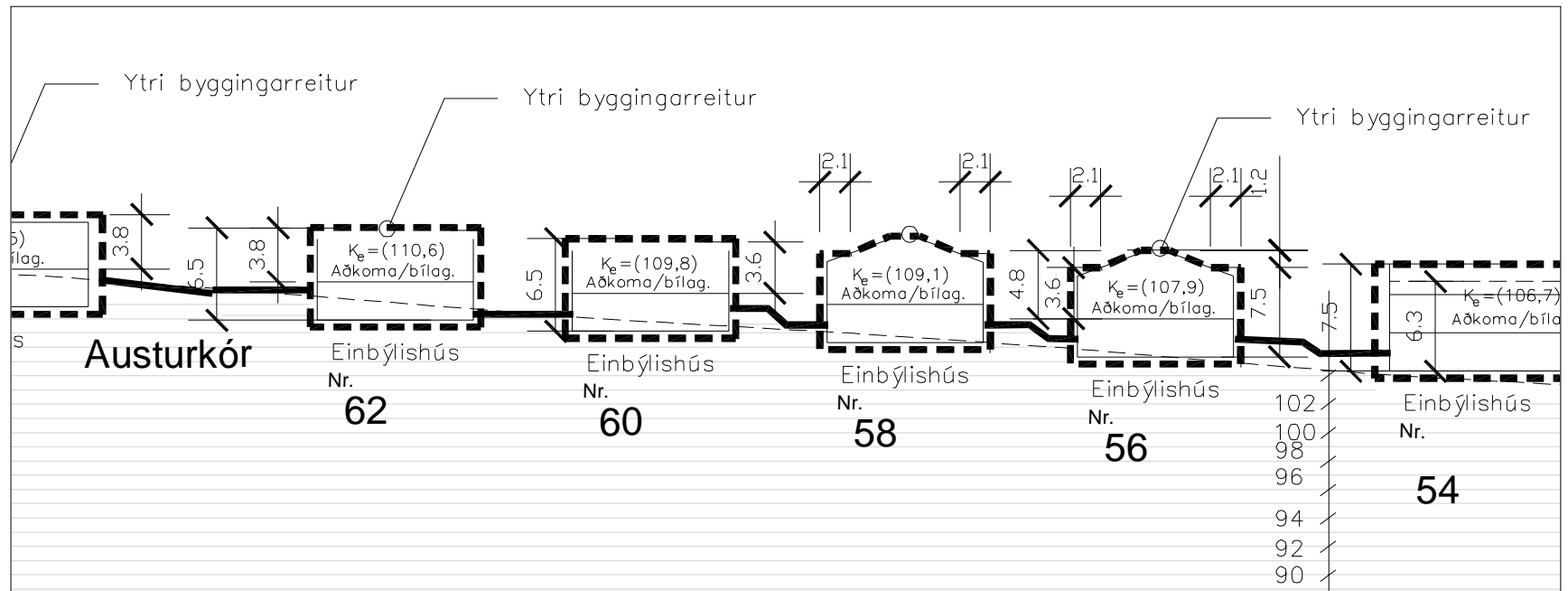

Sneiðing b-b í mkv. 1:500

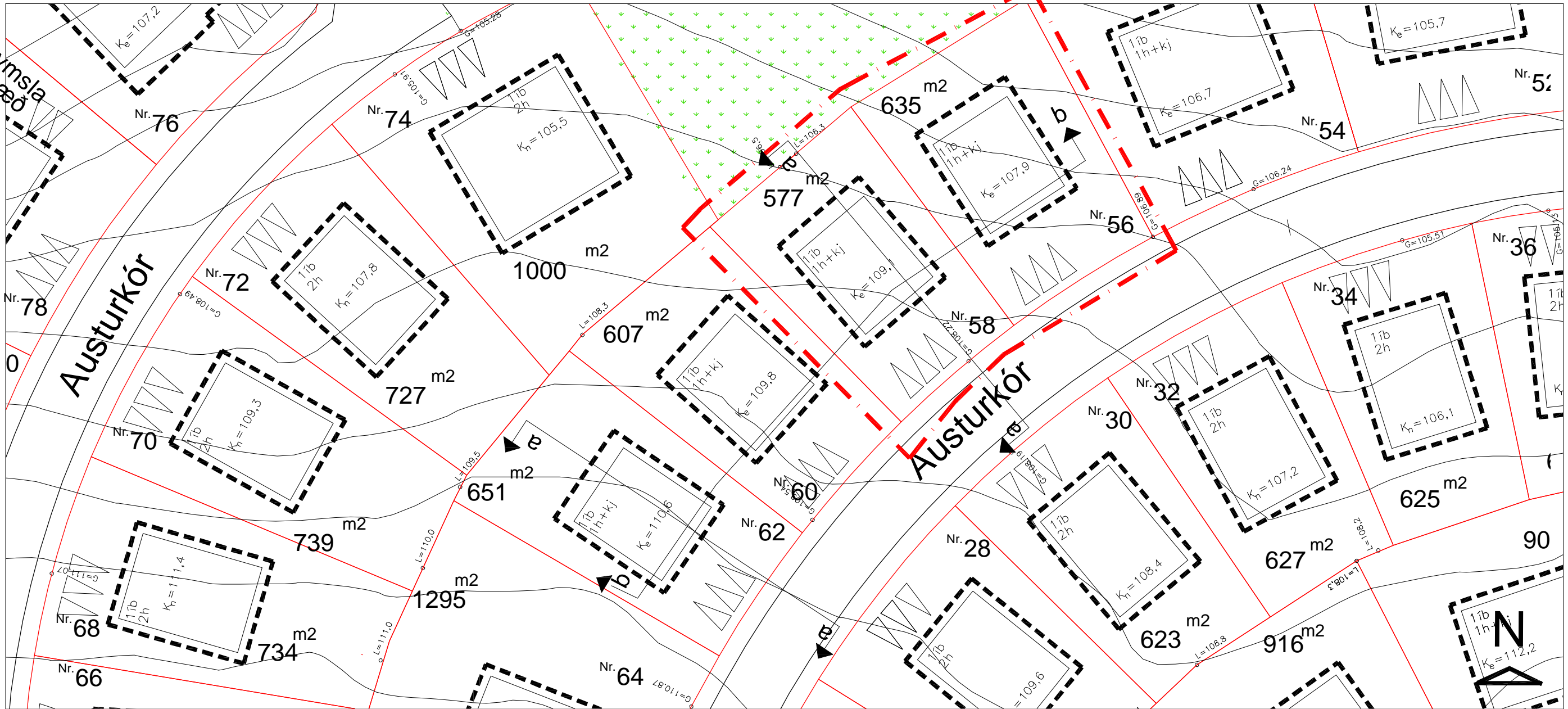

Grunnmynd í mkv. 1:500

Allar stærðir eru í metrum

- Byggingarreitur húss
- Afmörkun svæðis nr. 8
- Kn = leiðb. hæðarset. Dæmigerð sneiðing

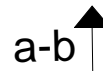

RJÚPNAHÆÐ - VESTURHLUTI- SKIPULAGSSKILMÁLAR
EINBÝLISHÚS Á 1 HÆÐ og KJALLARA. (2 ÍBÚÐIR)

Svæði 8

EINBÝLISHÚS Á EINNI HÆÐ OG KJALLARA.

Austurkór 60 og 62

SÉRÁKVÆÐI.

1. HÚSAGERÐ.

Einbýlishús á einni hæð og kjallara með innbyggðri bílageymslu. Sjá nánar skipulagsupprátt og skilmálateikningar.

2. HÖNNUN HÚSA OG LÓÐA.

Við hönnun húsa og lóða skal miða við að hvoru tveggja falli sem best að því landi sem fyrir er í viðkomandi lóð. Leitast skal við að mynda skjólgóð útidvalarsvæði sem snúa í suður - vestur. Einn og sami hönnuður skal vera að húsi og bílageymslu á lóðinni og skal hann gæta samræmis í hönnun og gerð þeirra hvað varðar útlit og frágang þ.á.m. þakhalla, þakfrágang, efnisval, áferð og litaval á einstökum byggingarhlutum.

3. BYGGINGARREITUR.

Staðsetning byggingarreits er sýndur á skipulagsupprætti, mæliblöðum og skilmálateikningum. Fyrir hvert hús er gefinn upp byggingarreitur:

- Ytri byggingarreitur, táknaður með slitinni línu. Heimilt er að byggja að ytri byggingarreit, þ.á.m. svalir sem skulu vera amk. 1,6 metra breiðar. Húsið skal vera að öllu leyti innan ytri byggingarreits.

4. LEIÐBEINANDI BYGGINGARFLÖTUR.

- Leiðbeinandi byggingarflötur er táknaður með heildreginni línu sem afmarkar meginform hússins. Reiturinn er leiðbeinandi byggingarflötur og sýnir áætlað umfang byggingar. Ekki er um hámarksramma að ræða heldur leiðbeinandi fyrirmynd. Lágmarksfjarlægð byggingar í lóðarmörk skal vera í samræmi við grein 75,1 í byggingarreglugerð nr. 441/1998. Þannig er lágmarksfjarlægð milli húsa ávallt tryggð.

5. GRUNNFLÖTUR HÚSA OG FJÖLDI ÍBÚÐA.

	Hám. grunnfl. húss: í fermetrum m. bílageymslu.	Hámarksflatarmál húss: í fermetrum
Austurkór 60	160 m ²	250 m ²
Austurkór 62	160 m ²	250 m ²

Heimilt er að byggja hús sem eru minni að grunnfleti og flatarmáli.

Ein íbúð skal vera á hverri lóð. Heimilt að hafa íveruherbergi í kjallara.

Komi í ljós við gerð mæli og hæðarblaða að hægt sé að koma fyrir húsi á einni hæð með eða án kjallara veitir skipulagsnefnd það leyfi og tæknideild Kópavogs ákveður þá hæðarsetningu húss.

6. HÆÐ HÚSA.

Húshæð er gefin upp sem a) bindandi hæðafjöldi og b) hámarkshæð byggingar yfir aðkomukóta. Þegar talað er um hæðafjölda er átt við fulla hæð, þ.e. útveggir séu í fullri lofthæð (ekki rishæð eða portbyggð rishæð). Efsti hluti þaks má ná upp í uppgefna hámarkshæð, en getur verið lægri. Hæðarkótar fyrir aðkomuhæðir húsa eru sýndir á hæðarblaði (gólfkótar -k). Hámarkshæð húsa er gefin upp á skilmálateikningu og er hún miðuð við hæð yfir tilgreindum hæðarkóta aðkomuhæðar. Mesta hæð húss talið frá aðkomuhæð er 3,8 metrar. Mesta hæð húss frá kjallara er 6,5 metrar. Byggingarhlutar sem óhjákvæmilega ná upp fyrir þak, t.d. skorsteinar og loftræsibúnaður mega þó fara upp fyrir hámarkshæð þaks.

7. ÞAKFORM.

Þakform er frjálst en ekki skal vera nýting í risi.

8. BÍLAGEYMSLUR OG FJÖLDI BÍLASTÆÐA.

Gera skal ráð fyrir einni bílageymslu á hverri lóð og amk. þremur bílastæðum. Bílastæði skulu vera með bundnu slitlagi eða hellulögð. Lágmarksfjarlægð frá lóðarmörkum við götu að bílageymslu má ekki vera minni en fjarlægð að ytri byggingarreit. Bílageymslu skal byggja á sama tíma og íbúðarhúsið. Á skilmálateikningu og mæliblöðum eru sýnd dæmi um staðsetningu bílastæða og aðkomu að bílageymslum, en hönnuðum er heimilt að gera tillögu að annarri staðsetningu. Götulagnir verða lagðar inn að lóðum samkvæmt staðsetningu bílastæða og bílageymslna eins og sýnt er á skipulagsupprætti og skilmálateikningum.

9. SORPGEYMSLUR.

Lokuð sorpgeymsla skal vera í eða við hvert hús. Stærð hennar skal miðast við að geymslan geti rúmað a.m.k. tvö sorpílát. Þar sem sorpgeymsla er ráðgerð sjálfstæð skal staðsetning hennar ekki vera nær aðliggjandi lóð en sem nemur 2,0 metrum og ekki nær lóðamörkum við götu en 1,0 metra og skal vera að henni greiður aðgangur. Sorpgeymslu skal sýna á byggingarnefndarteikningum. Frágangi sorpgeymslu skal ljúka samhliða byggingu viðkomandi húss.

10. HLJÓÐVIST.

Vísað er til reglugerðar nr. 724/2008 um hávaða og leiða til að draga úr og koma í veg fyrir hávaða. Hljóðstig hefur verið áætlað á þessum reit m.v. gefnar forsendur fyrir hverfið fullbyggt. Skv. þeirri áætlun verður hljóðvist á lóð innan viðmiðunarmarka reglugerðar, sem eru 55 dB(A) utanhúss í nýjum hverfum.

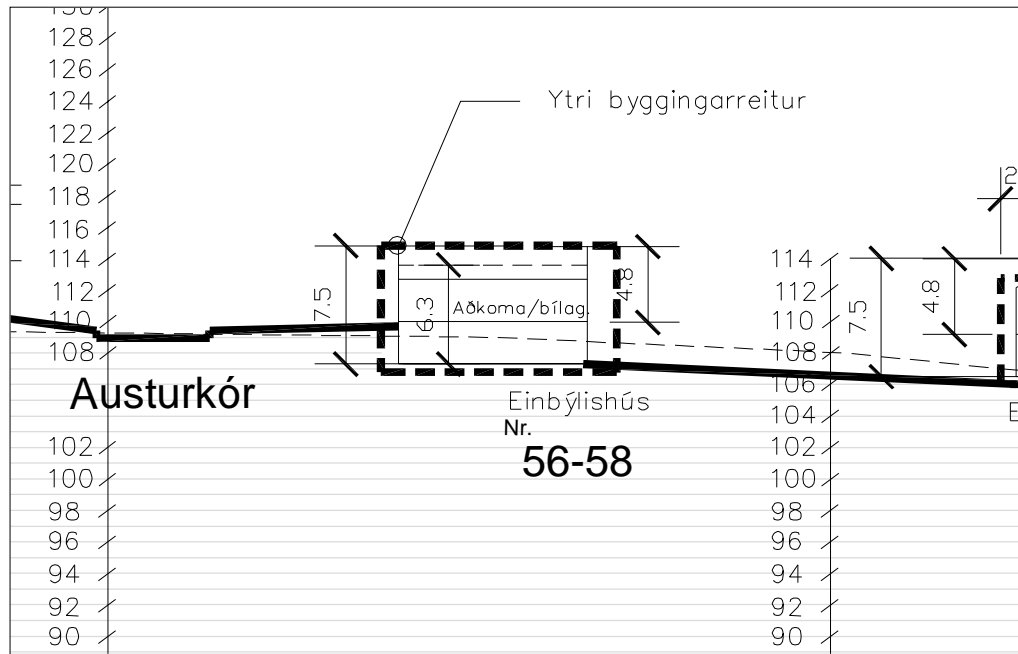

Sneiðing a-a í mkv. 1:500 - Dæmi

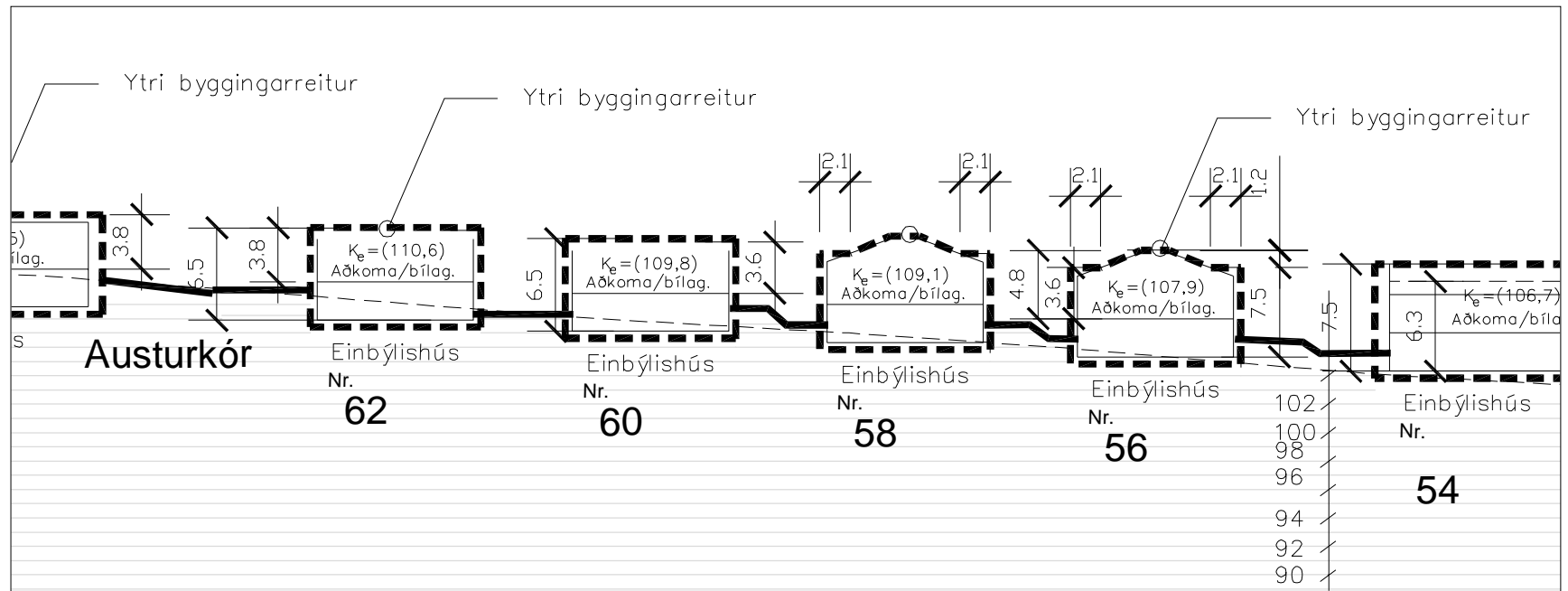

Sneiðing b-b í mkv. 1:500

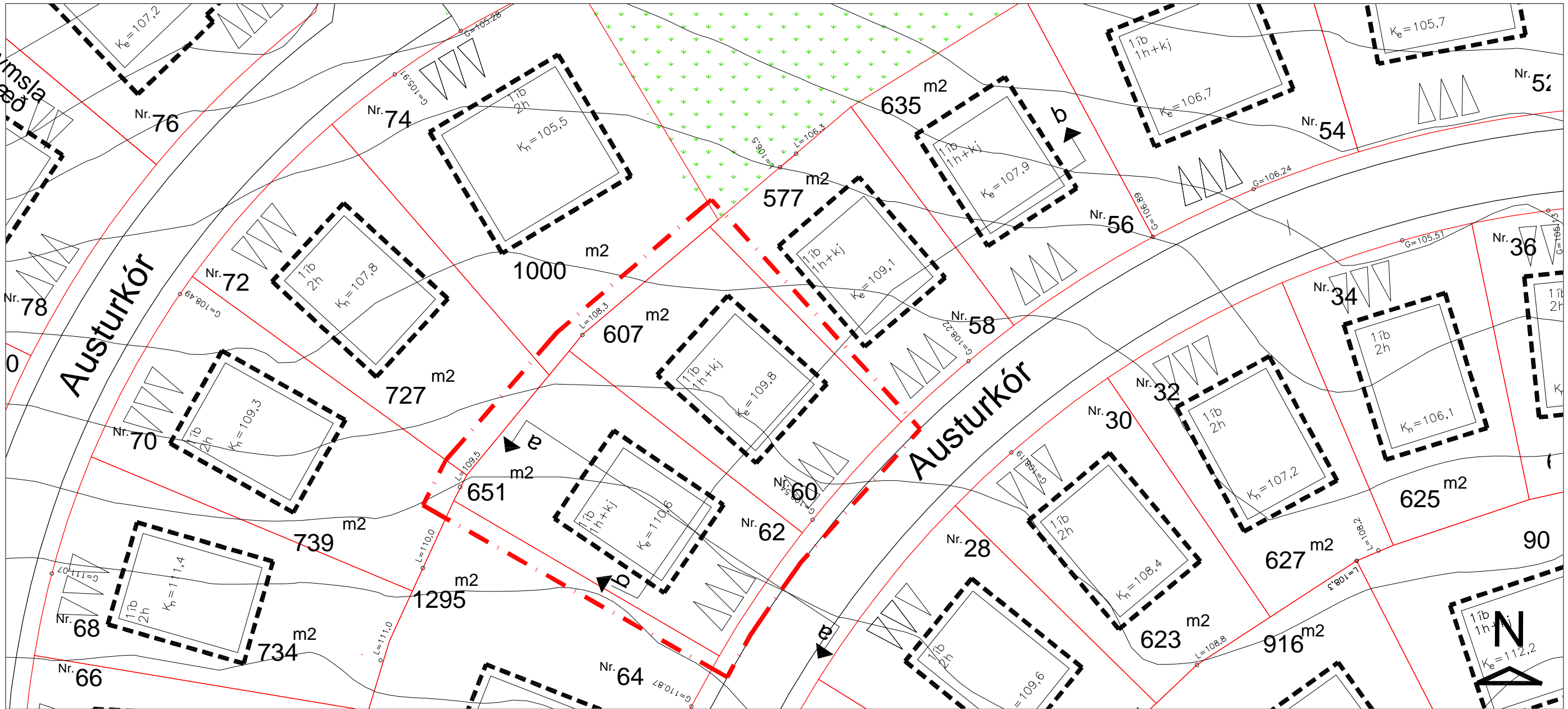

Grunnmynd í mkv. 1:500

Allar stærðir eru í metrum

- Byggingarreitur húss
- Afmörkun svæðis nr. 8
- Kn = leiðb. hæðarset. Dæmigerð sneiðing

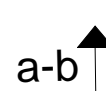

RJÚPNAHÆÐ - VESTURHLUTI- SKIPULAGSSKILMÁLAR
EINBÝLISHÚS Á 1 HÆÐ og KJALLARA. (2 ÍBÚÐIR)

Svæði 9

EINBÝLISHÚS Á EINNI HÆÐ OG KJALLARA.

Austurkór 64

SÉRÁKVÆÐI.

1. HÚSAGERÐ.

Einbýlishús á einni hæð og kjallara með innbyggðri eða stakri bílageymslu. Sjá nánar skipulagsupprátt og skilmálateikningar.

2. HÖNNUN HÚSA OG LÓÐA.

Við hönnun húsa og lóða skal miða við að hvoru tveggja falli sem best að því landi sem fyrir er í viðkomandi lóð. Leitast skal við að mynda skjólgóð útidvalarsvæði sem snúa í suður - vestur. Einn og sami hönnuður skal vera að húsi og bílageymslu á lóðinni og skal hann gæta samræmis í hönnun og gerð þeirra hvað varðar útlit og frágang þ.á.m. þakhalla, þakfrágang, efnisval, áferð og litaval á einstökum byggingarhlutum.

3. BYGGINGARREITUR.

Staðsetning byggingarreits er sýndur á skipulagsupprætti, mæliblöðum og skilmálateikningum. Fyrir hvert hús er gefinn upp byggingarreitur:

- Ytri byggingarreitur, táknaður með slitinni línu. Heimilt er að byggja að ytri byggingarreit, þ.á.m. svalir sem skulu vera amk. 1,6 metra breiðar. Húsið skal vera að öllu leyti innan ytri byggingarreits.

4. LEIÐBEINANDI BYGGINGARFLÖTUR.

- Leiðbeinandi byggingarflötur er táknaður með heildreginni línu sem afmarkar meginform hússins. Reiturinn er leiðbeinandi byggingarflötur og sýnir áætlað umfang byggingar. Ekki er um hámarksramma að ræða heldur leiðbeinandi fyrirmynd. Lágmarksfjarlægð byggingar í lóðarmörk skal vera í samræmi við grein 75,1 í byggingarreglugerð nr. 441/1998. Þannig er lágmarksfjarlægð milli húsa ávallt tryggð.

5. GRUNNFLÖTUR HÚSA OG FJÖLDI ÍBÚÐA.

	Hám. grunnfl. húss: í fermetrum m. bílageymslu.	Hámarksflatarmál húss: í fermetrum
Austurkór 64	250 m²	400 m²

Heimilt er að byggja hús sem eru minni að grunnfleti og flatarmáli.

Ein íbúð skal vera á hverri lóð. Heimilt að hafa íveruherbergi í kjallara.

Komi í ljós við gerð mæli og hæðarblaða að hægt sé að koma fyrir húsi á einni hæð með eða án kjallara veitir skipulagsnefnd það leyfi og tæknideild Kópavogs ákveður þá hæðarsetningu húss.

6. HÆÐ HÚSA.

Húshæð er gefin upp sem a) bindandi hæðafjöldi og b) hámarkshæð byggingar yfir aðkomukóta. Þegar talað er um hæðafjölda er átt við fulla hæð, þ.e. útveggir séu í fullri lofthæð (ekki rishæð eða portbyggð rishæð). Efsti hluti þaks má ná upp í uppgefna hámarkshæð, en getur verið lægri. Hæðarkótar fyrir aðkomuhæðir húsa eru sýndir á hæðarblaði (gólfkótar -k). Hámarkshæð húsa er gefin upp á skilmálateikningu og er hún miðuð við hæð yfir tilgreindum hæðarkóta aðkomuhæðar. Mesta hæð húss talið frá aðkomuhæð er 4,8 metrar. Mesta hæð húss frá kjallara er 7,5 metrar. Byggingarhlutar sem óhjákvæmilega ná upp fyrir þak, t.d. skorsteinar og loftræsibúnaður mega þó fara upp fyrir hámarkshæð þaks.

7. ÞAKFORM.

Þakform er frjálst en ekki skal vera nýting í risi.

8. BÍLAGEYMSLUR OG FJÖLDI BÍLASTÆÐA.

Gera skal ráð fyrir einni bílageymslu á hverri lóð og amk. þremur bílastæðum. Bílastæði skulu vera með bundnu slitlagi eða hellulögð. Lágmarksfjarlægð frá lóðarmörkum við götu að bílageymslu má ekki vera minni en fjarlægð að ytri byggingarreit. Hún má vera stakstæð. Bílageymslur mega ná út fyrir byggingarreit skv. eftirfarandi: Bílageymsla skal að hluta vera innan byggingarreits, hún má ekki vera nær aðliggjandi lóð en 3 metrar. Hæð bílageymslu við útvegg sem snýr að aðliggjandi lóð má ekki vera meiri en 3.4 metrar og lengd meiri en 9 metrar. Bílageymslu skal byggja á sama tíma og íbúðarhúsið. Á skilmálateikningu og mæliblöðum eru sýnd dæmi um staðsetningu bílastæða og aðkomu að bílageymslum, en hönnuðum er heimilt að gera tillögu að annarri staðsetningu. Götulagnir verða lagðar inn að lóðum samkvæmt staðsetningu bílastæða og bílageymslna eins og sýnt er á skipulagsupprætti og skilmálateikningum.

9. SORPGEYMSLUR.

Lokuð sorpgeymsla skal vera í eða við hvert hús. Stærð hennar skal miðast við að geymslan geti rúmað a.m.k. tvö sorplát. Þar sem sorpgeymsla er ráðgerð sjálfstæð skal staðsetning hennar ekki vera nær aðliggjandi lóð en sem nemur 2,0 metrum og ekki nær lóðamörkum við götu en 1,0 metra og skal vera að henni greiður aðgangur. Sorpgeymslu skal sýna á byggingarnefndarteikningum. Frágangi sorpgeymslu skal ljúka samhliða byggingu viðkomandi húss.

10. HLJÓÐVIST.

Vísað er til reglugerðar nr. 724/2008 um hávaða og leiða til að draga úr og koma í veg fyrir hávaða. Hljóðstig hefur verið áætlað á þessum reit m.v. gefnar forsendur fyrir hverfið fullbyggt. Skv. þeirri áætlun verður hljóðvist á lóð innan viðmiðunarmarka reglugerðar, sem eru 55 dB(A) utanhúss í nýjum hverfum.

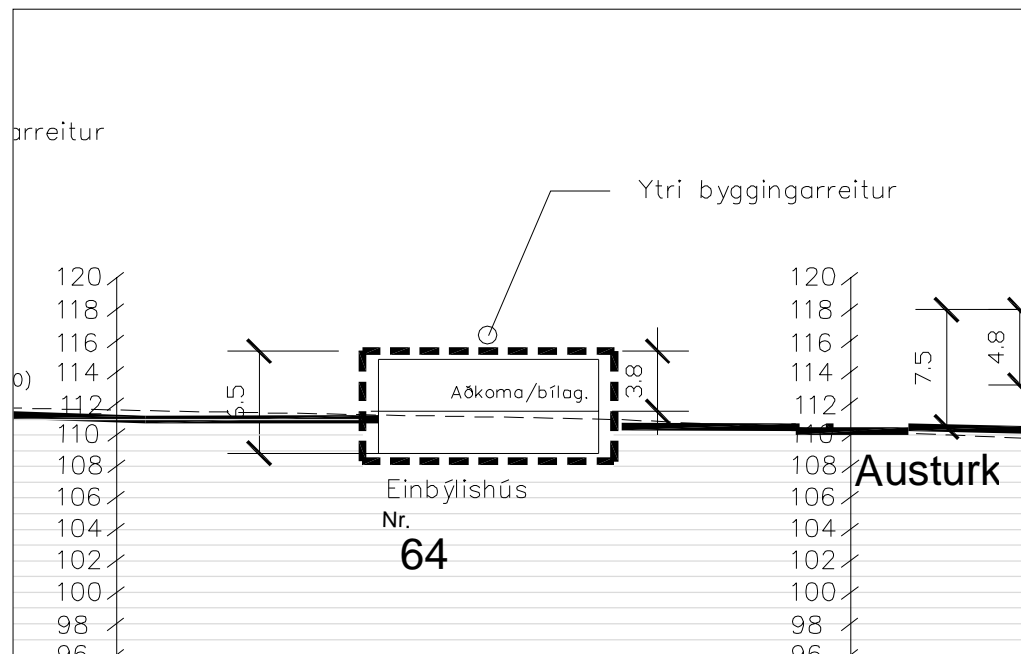

Sneiðing a-a í mkv. 1:500

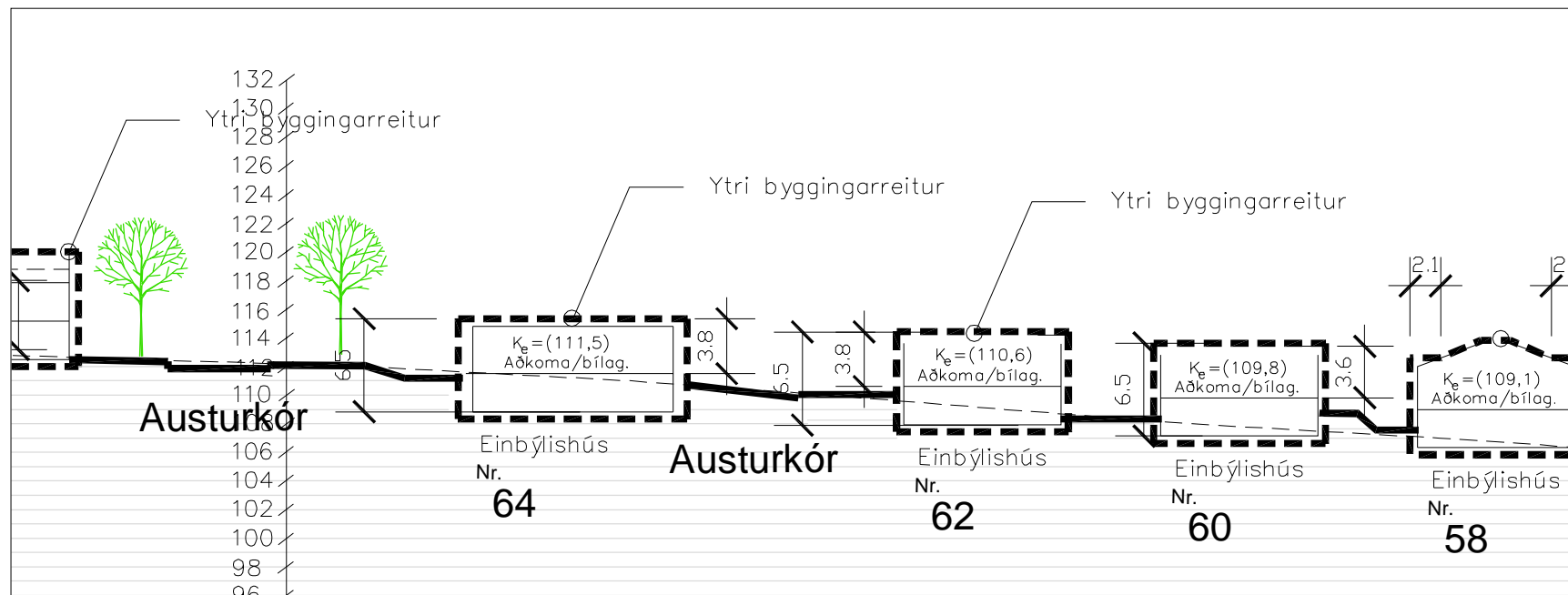

Sneiðing b-b í mkv. 1:500

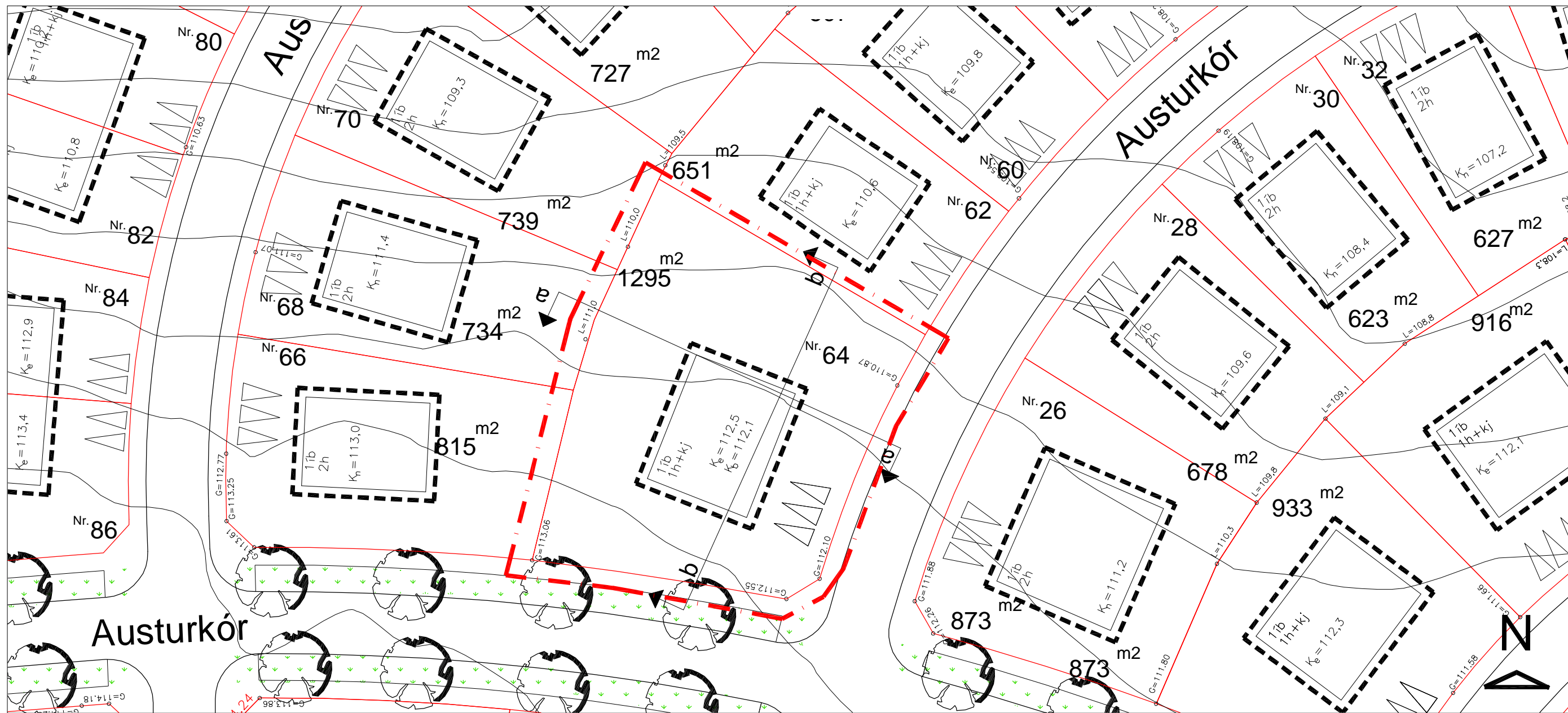

Grunnmynd í mkv. 1:500

Allar stærðir eru í metrum

- Byggingarreitur húss
 - Afmörkun svæðis nr. 9
 - Dæmigerð sneiðing
- Kn = leiðb. hæðarset.

RJÚPNAHÆÐ - VESTURHLUTI- SKIPULAGSSKILMÁLAR
EINBÝLISHÚS Á 1 HÆÐ og KJALLARA. (1 ÍBÚÐ)

Svæði 10

EINBÝLISHÚS Á TVEIMUR HÆÐUM.

Austurkór 66, 68, 70 og 72

SÉRÁKVÆÐI.

1. HÚSAGERÐ.

Einbýlishús á tveimur hæðum með innbyggðri bílageymslu. Sjá nánar skipulagsupprátt og skilmálateikningar.

2. HÖNNUN HÚSA OG LÓÐA.

Við hönnun húsa og lóða skal miða við að hvoru tveggja falli sem best að því landi sem fyrir er í viðkomandi lóð. Leitast skal við að mynda skjólgóð útidvalarsvæði sem snúa í suður - vestur. Einn og sami hönnuður skal vera að húsi og bílageymslu á lóðinni og skal hann gæta samræmis í hönnun og gerð þeirra hvað varðar útlit og frágang þ.á.m. þakhalla, þakfrágang, efnisval, áferð og litaval á einstökum byggingarhlutum.

3. BYGGINGARREITUR.

Staðsetning byggingarreits er sýndur á skipulagsupprætti, mæliblöðum og skilmálateikningum. Fyrir hvert hús er gefinn upp byggingarreitur:

- Ytri byggingarreitur, táknaður með slitinni línu. Heimilt er að byggja að ytri byggingarreit, þ.á.m. svalir sem skulu vera amk. 1,6 metra breiðar. Húsið skal vera að öllu leyti innan ytri byggingarreits.

4. LEIÐBEINANDI BYGGINGARFLÖTUR.

- Leiðbeinandi byggingarflötur er táknaður með heildreginni línu sem afmarkar meginform hússins. Reiturinn er leiðbeinandi byggingarflötur og sýnir áætlað umfang byggingar. Ekki er um hámarksramma að ræða heldur leiðbeinandi fyrirmynd. Lágmarksfjarlægð byggingar í lóðarmörk skal vera í samræmi við grein 75,1 í byggingarreglugerð nr. 441/1998. Þannig er lágmarksfjarlægð milli húsa ávallt tryggð.

5. GRUNNFLÖTUR HÚSA OG FJÖLDI ÍBÚÐA.

	Hám. grunnfl. húss: í fermetrum m. bílageymslu.	Hámarksflatarmál húss: í fermetrum
Austurkór 66	160 m ²	250 m ²
Austurkór 68	160 m ²	250 m ²
Austurkór 70	160 m ²	250 m ²
Austurkór 72	160 m ²	250 m ²

Heimilt er að byggja hús sem eru minni að grunnfleti og flatarmáli.

Ein íbúð skal vera á hverri lóð.

Komi í ljós við gerð mæli og hæðarblaða að hægt sé að koma fyrir húsi á einni hæð með eða án kjallara veitir skipulagsnefnd það leyfi og tæknideild Kópavogs ákveður þá hæðarsetningu húss.

6. HÆÐ HÚSA.

Húshæð er gefin upp sem a) bindandi hæðafjöldi og b) hámarkshæð byggingar yfir aðkomukóta. Þegar talað er um hæðafjölda er átt við fulla hæð, þ.e. útveggir séu í fullri lofthæð (ekki rishæð eða portbyggð rishæð). Efsti hluti þaks má ná upp í uppgefna hámarkshæð, en getur verið lægri. Hæðarkótar fyrir aðkomuhæðir húsa eru sýndir á hæðarblaði (gólfkótar -k). Hámarkshæð húsa er gefin upp á skilmálateikningu og er hún miðuð við hæð yfir tilgreindum hæðarkóta aðkomuhæðar. Mesta hæð húss talið frá aðkomuhæð er 7.5 metrar. Byggingarhlutar sem óhjákvæmilega ná upp fyrir þak, t.d. skorsteinar og loftræsibúnaður mega þó fara upp fyrir hámarkshæð þaks.

7. ÞAKFORM.

Þakform er frjálst en ekki skal vera nýting í risi.

8. BÍLAGEYMSLUR OG FJÖLDI BÍLASTÆÐA.

Gera skal ráð fyrir einni bílageymslu á hverri lóð og amk. þremur bílastæðum. Bílastæði skulu vera með bundnu slitlagi eða hellulögð. Lágmarksfjarlægð frá lóðarmörkum við götu að bílageymslu má ekki vera minni en fjarlægð að ytri byggingarreit. Bílageymslu skal byggja á sama tíma og íbúðarhúsið. Á skilmálateikningu og mæliblöðum eru sýnd dæmi um staðsetningu bílastæða og aðkomu að bílageymslum, en hönnuðum er heimilt að gera tillögu að annarri staðsetningu. Götulagnir verða lagðar inn að lóðum samkvæmt staðsetningu bílastæða og bílageymslna eins og sýnt er á skipulagsupprætti og skilmálateikningum.

9. SORPGEYMSLUR.

Lokuð sorpgeymsla skal vera í eða við hvert hús. Stærð hennar skal miðast við að geymslan geti rúmað a.m.k. tvö sorpílát. Þar sem sorpgeymsla er ráðgerð sjálfstæð skal staðsetning hennar ekki vera nær aðliggjandi lóð en sem nemur 2,0 metrum og ekki nær lóðamörkum við götu en 1,0 metra og skal vera að henni greiður aðgangur. Sorpgeymslu skal sýna á byggingarnefndarteikningum. Frágangi sorpgeymslu skal ljúka samhliða byggingu viðkomandi húss.

10. HLJÓÐVIST.

Vísað er til reglugerðar nr. 724/2008 um hávaða og leiða til að draga úr og koma í veg fyrir hávaða. Hljóðstig hefur verið áætlað á þessum reit m.v. gefnar forsendur fyrir hverfið fullbyggt. Skv. þeirri áætlun verður hljóðvist á lóð innan viðmiðunarmarka reglugerðar, sem eru 55 dB(A) utanhúss í nýjum hverfum.

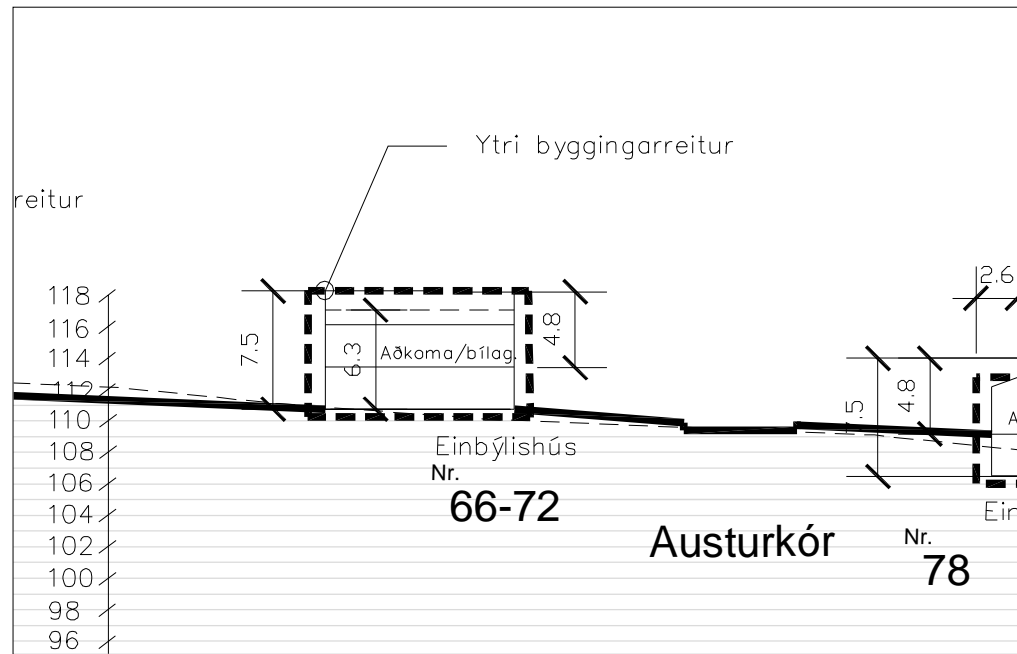

Sneiðing a-a í mkv. 1:500 - Dæmi

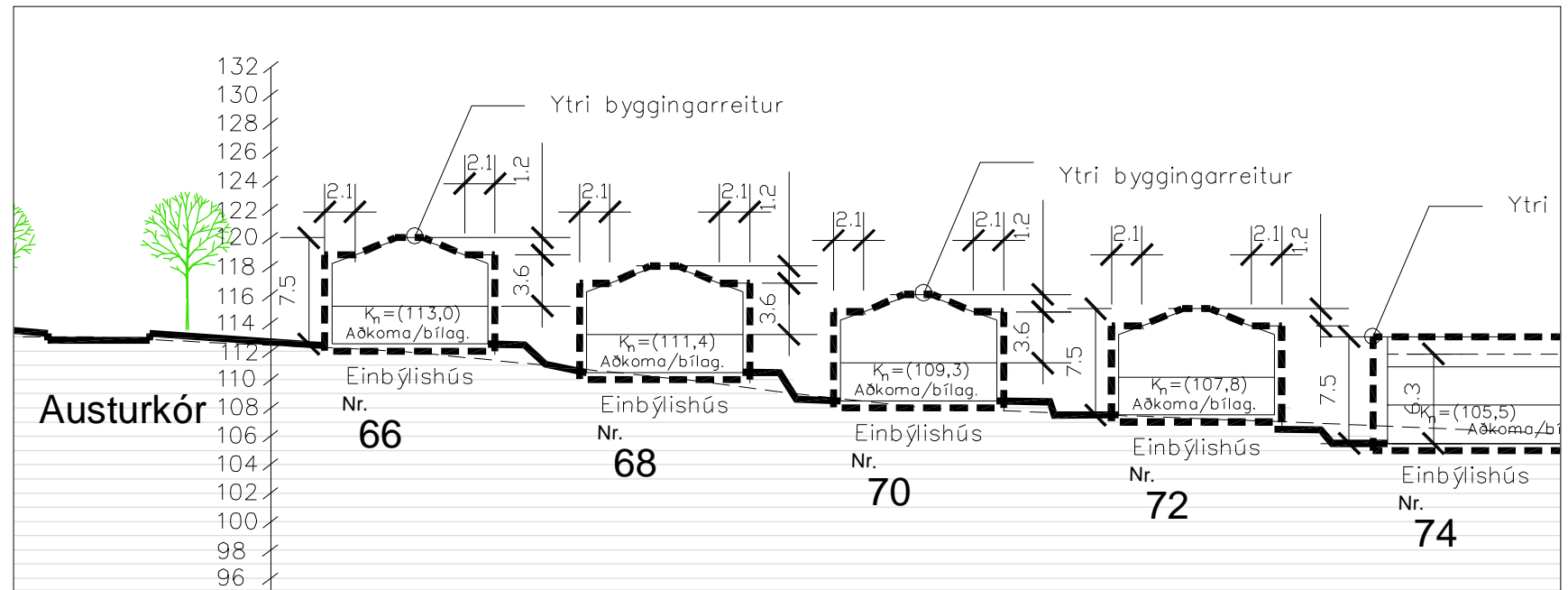

Sneiðing b-b í mkv. 1:500

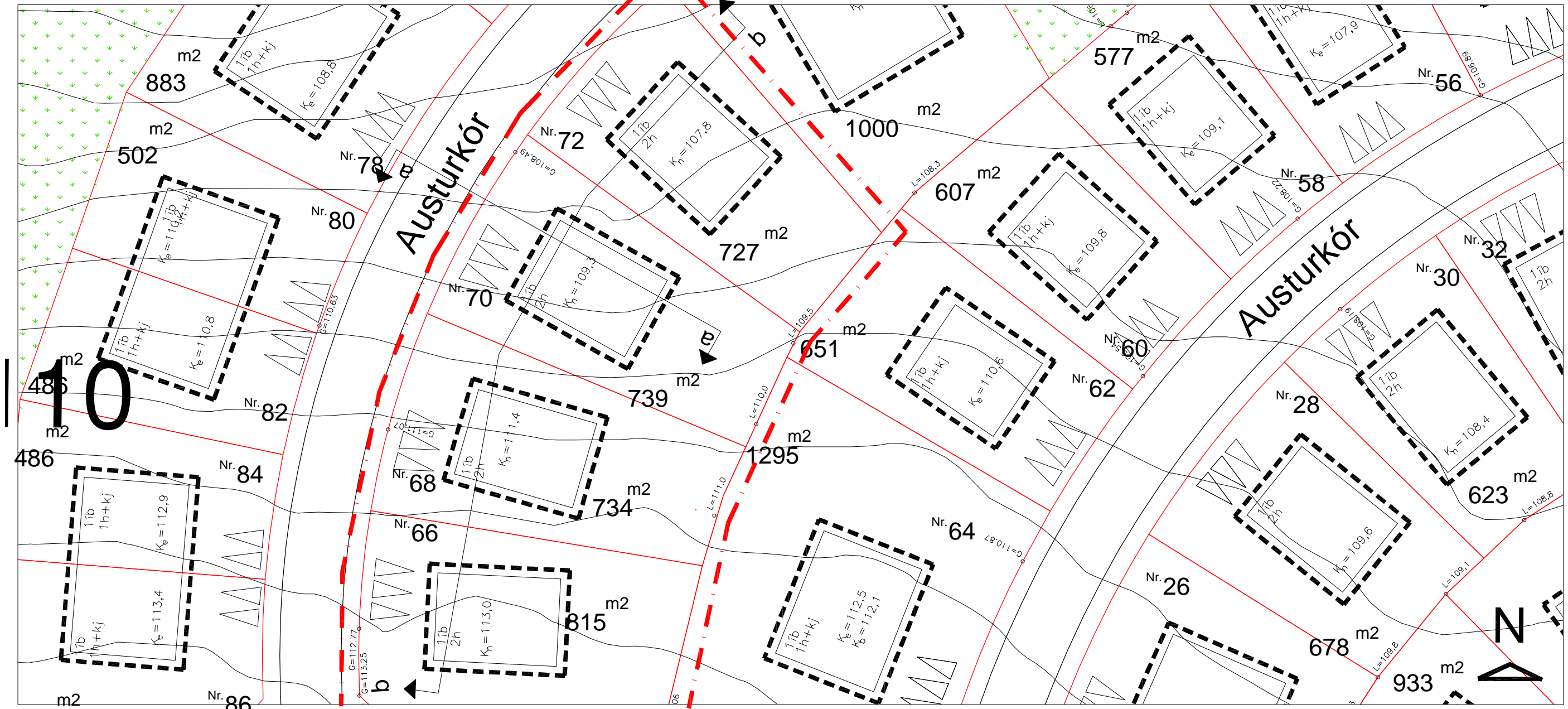

Grunnmynd í mkv. 1:500

Allar stærðir eru í metrum

- Byggingarreitur húss
- Afmörkun svæðis nr. 10
- Kn = leiðb. hæðarset. Dæmigerð sneiðing

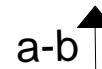

RJÚPNAHÆÐ - VESTURHLUTI- SKIPULAGSSKILMÁLAR
EINBÝLISHÚS Á 2 HÆÐUM. (4 ÍBÚÐIR)

Svæði 11

EINBÝLISHÚS Á TVEIMUR HÆÐUM.

Austurkór 74

SÉRÁKVÆÐI.

1. HÚSAGERÐ.

Tveggja hæða einbýlishús með innbyggðri eða stakri bílageymslu. Sjá nánar skipulagsupprátt og skilmálateikningar.

2. HÖNNUN HÚSA OG LÓÐA.

Við hönnun húsa og lóða skal miða við að hvoru tveggja falli sem best að því landi sem fyrir er í viðkomandi lóð. Leitast skal við að mynda skjólgóð útidvalarsvæði sem snúa í suður - vestur. Einn og sami hönnuður skal vera að húsi og bílageymslu á lóðinni og skal hann gæta samræmis í hönnun og gerð þeirra hvað varðar útlit og frágang þ.á.m. þakhalla, þakfrágang, efnisval, áferð og litaval á einstökum byggingarhlutum.

3. BYGGINGARREITUR.

Staðsetning byggingarreits er sýndur á skipulagsupprætti, mæliblöðum og skilmálateikningum. Fyrir hvert hús er gefinn upp byggingarreitur:

- Ytri byggingarreitur, táknaður með slitinni línu. Heimilt er að byggja að ytri byggingarreit, þ.á.m. svalir sem skulu vera amk. 1,6 metra breiðar. Húsið skal vera að öllu leyti innan ytri byggingarreits.

4. LEIÐBEINANDI BYGGINGARFLÖTUR.

- Leiðbeinandi byggingarflötur er táknaður með heildreginni línu sem afmarkar meginform hússins. Reiturinn er leiðbeinandi byggingarflötur og sýnir áætlað umfang byggingar. Ekki er um hámarksramma að ræða heldur leiðbeinandi fyrirmynd. Lágmarksfjarlægð byggingar í lóðarmörk skal vera í samræmi við grein 75,1 í byggingarreglugerð nr. 441/1998. Þannig er lágmarksfjarlægð milli húsa ávallt tryggð.

5. GRUNNFLÖTUR HÚSA OG FJÖLDI ÍBÚÐA.

	Hám. grunnfl. húss: í fermetrum m. bílageymslu.	Hámarksflatarmál húss: í fermetrum
Austurkór 74	250 m²	400 m²

Heimilt er að byggja hús sem eru minni að grunnfleti og flatarmáli.

Ein íbúð skal vera á hverri lóð.

Komi í ljós við gerð mæli og hæðarblaða að hægt sé að koma fyrir húsi á einni hæð með eða án kjallara veitir skipulagsnefnd það leyfi og tæknideild Kópavogs ákveður þá hæðarsetningu húss.

6. HÆÐ HÚSA.

Húshæð er gefin upp sem a) bindandi hæðafjöldi og b) hámarkshæð byggingar yfir aðkomukóta. Þegar talað er um hæðafjölda er átt við fulla hæð, þ.e. útveggir séu í fullri lofthæð (ekki rishæð eða portbyggð rishæð). Efsti hluti þaks má ná upp í uppgefna hámarkshæð, en getur verið lægri. Hæðarkótar fyrir aðkomuhæðir húsa eru sýndir á hæðarblaði (gólfkótar -k). Hámarkshæð húsa er gefin upp á skilmálateikningu og er hún miðuð við hæð yfir tilgreindum hæðarkóta aðkomuhæðar. Mesta hæð húss talið frá aðkomuhæð er 7,5 metrar. Byggingarhlutar sem óhjákvæmilega ná upp fyrir þak, t.d. skorsteinar og loftræsibúnaður mega þó fara upp fyrir hámarkshæð þaks.

7. ÞAKFORM.

Þakform er frjálst en ekki skal vera nýting í risi.

8. BÍLAGEYMSLUR OG FJÖLDI BÍLASTÆÐA.

Gera skal ráð fyrir einni bílageymslu á hverri lóð og amk. þremur bílastæðum. Bílastæði skulu vera með bundnu slitlagi eða hellulögð. Lágmarksfjarlægð frá lóðarmörkum við götu að bílageymslu má ekki vera minni en fjarlægð að ytri byggingarreit.

Hún má vera stakstæð. Bílageymslur mega ná út fyrir byggingarreit skv. eftirfarandi: Bílageymsla skal að hluta vera innan byggingarreits, hún má ekki vera nær aðliggjandi lóð en 3 metrar. Hæð bílageymslu við útvegg sem snýr að aðliggjandi lóð má ekki vera meiri en 3.4 metrar og lengd meiri en 9 metrar. Bílageymslu skal byggja á sama tíma og íbúðarhúsið. Á skilmálateikningu og mæliblöðum eru sýnd dæmi um staðsetningu bílastæða og aðkomu að bílageymslum, en hönnuðum er heimilt að gera tillögu að annarri staðsetningu. Götulagnir verða lagðar inn að lóðum samkvæmt staðsetningu bílastæða og bílageymslna eins og sýnt er á skipulagsupprætti og skilmálateikningum.

9. SORPGEYMSLUR.

Lokuð sorpgeymsla skal vera í eða við hvert hús. Stærð hennar skal miðast við að geymslan geti rúmað a.m.k. tvö sorpílát. Þar sem sorpgeymsla er ráðgerð sjálfstæð skal staðsetning hennar ekki vera nær aðliggjandi lóð en sem nemur 2,0 metrum og ekki nær lóðamörkum við götu en 1,0 metra og skal vera að henni greiður aðgangur. Sorpgeymslu skal sýna á byggingarnefndarteikningum. Frágangi sorpgeymslu skal ljúka samhliða byggingu viðkomandi húss.

10. HLJÓÐVIST.

Vísað er til reglugerðar nr. 724/2008 um hávaða og leiða til að draga úr og koma í veg fyrir hávaða. Hljóðstig hefur verið áætlað á þessum reit m.v. gefnar forsendur fyrir hverfið fullbyggt. Skv. þeirri áætlun verður hljóðvist á lóð innan viðmiðunarmarka reglugerðar, sem eru 55 dB(A) utanhúss í nýjum hverfum.

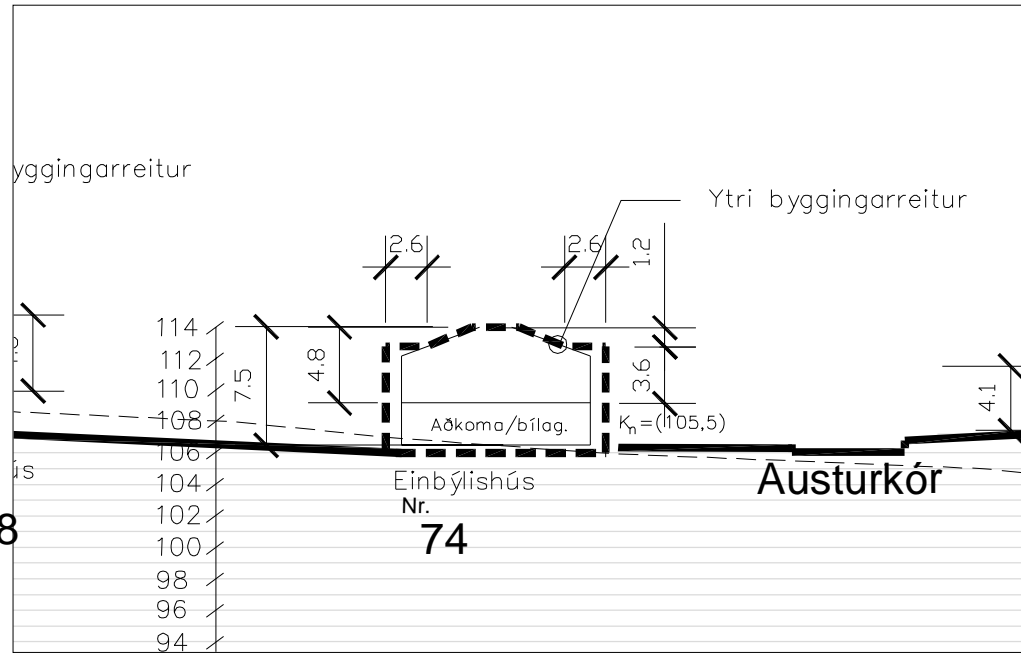

Sneiðing a-a í mkv. 1:500

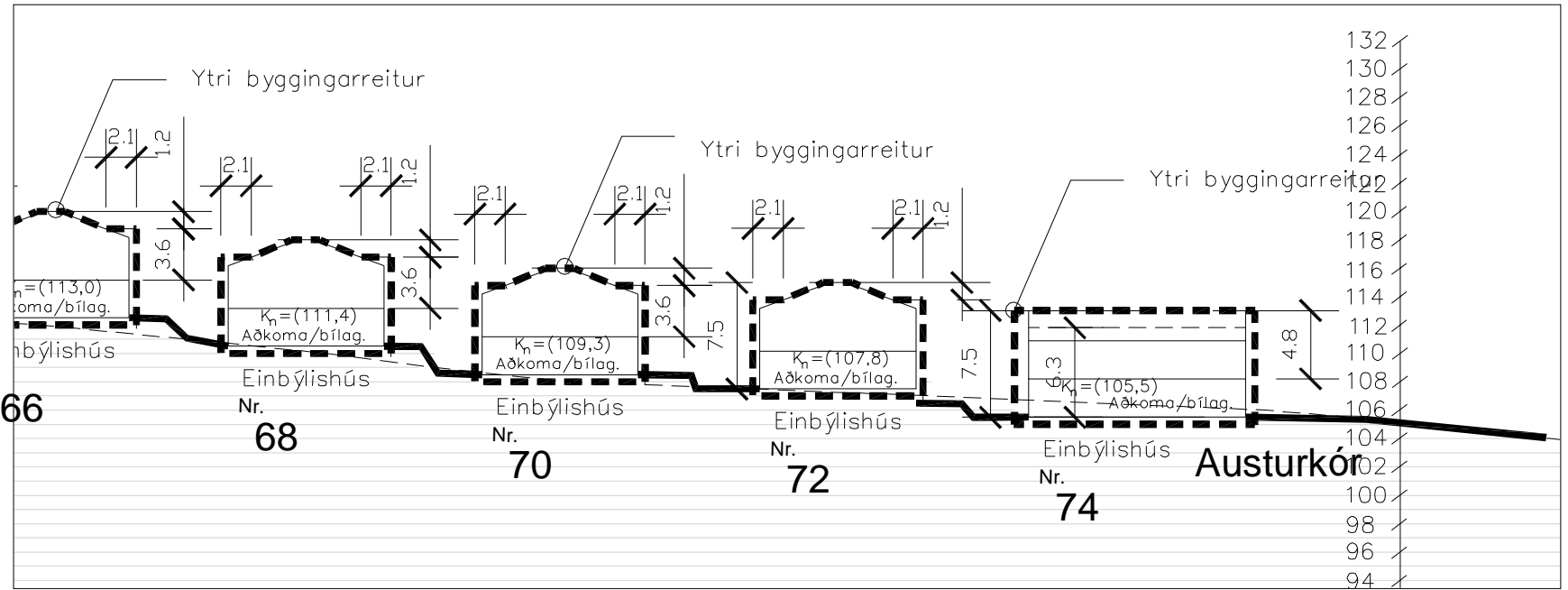

Sneiðing b-b í mkv. 1:500

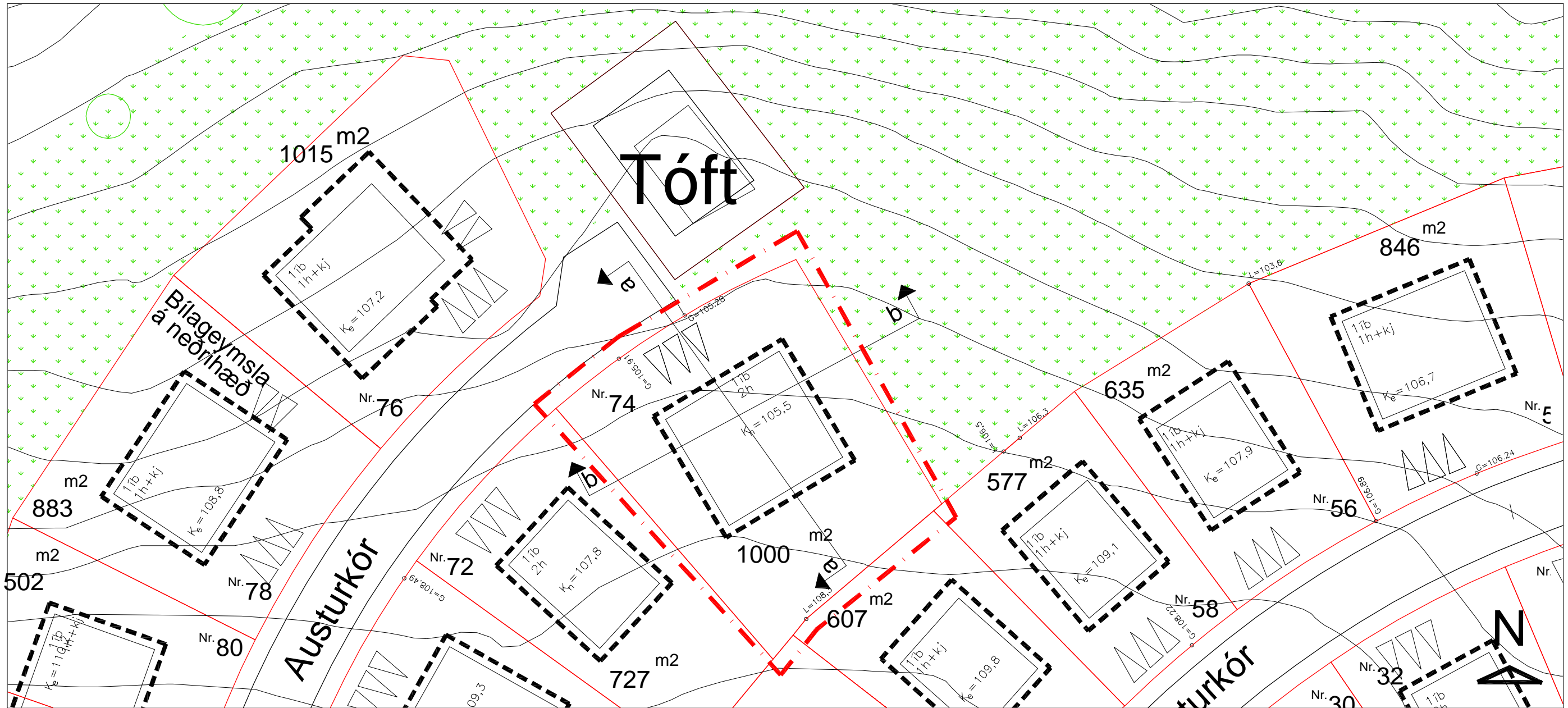

Grunnmynd í mkv. 1:500

Allar stærðir eru í metrum

- Byggingarreitur húss
- - - - - Afmörkun svæðis nr. 11
- Kn = leiðb. hæðarset. Dæmigerð sneiðing

RJÚPNAHÆÐ - VESTURHLUTI- SKIPULAGSSKILMÁLAR
EINBÝLISHÚS Á 2 HÆÐUM. (1 ÍBÚÐ)

Svæði 12

EINBÝLISHÚS Á EINNI HÆÐ OG KJALLARA.

Austurkór 76 og 78

SÉRÁKVÆÐI.

1. HÚSAGERÐ.

Einbýlishús á einni hæð og kjallara með innbyggðri eða stakri bílageymslu. Sjá nánar skipulagsupprátt og skilmálateikningar.

2. HÖNNUN HÚSA OG LÓÐA.

Við hönnun húsa og lóða skal miða við að hvoru tveggja falli sem best að því landi sem fyrir er í viðkomandi lóð. Leitast skal við að mynda skjólgóð útidvalarsvæði sem snúa í suður - vestur. Einn og sami hönnuður skal vera að húsi og bílageymslu á lóðinni og skal hann gæta samræmis í hönnun og gerð þeirra hvað varðar útlit og frágang þ.á.m. þakhalla, þakfrágang, efnisval, áferð og litaval á einstökum byggingarhlutum.

3. BYGGINGARREITUR.

Staðsetning byggingarreits er sýndur á skipulagsupprætti, mæliblöðum og skilmálateikningum. Fyrir hvert hús er gefinn upp byggingarreitur:

- Ytri byggingarreitur, táknaður með slitinni línu. Heimilt er að byggja að ytri byggingarreit, þ.á.m. svalir sem skulu vera amk. 1,6 metra breiðar. Húsið skal vera að öllu leyti innan ytri byggingarreits.

4. LEIÐBEINANDI BYGGINGARFLÖTUR.

- Leiðbeinandi byggingarflötur er táknaður með heildreginni línu sem afmarkar meginform hússins. Reiturinn er leiðbeinandi byggingarflötur og sýnir áætlað umfang byggingar. Ekki er um hámarksramma að ræða heldur leiðbeinandi fyrirmynd. Lágmarksfjarlægð byggingar í lóðarmörk skal vera í samræmi við grein 75,1 í byggingarreglugerð nr. 441/1998. Þannig er lágmarksfjarlægð milli húsa ávallt tryggð.

5. GRUNNFLÖTUR HÚSA OG FJÖLDI ÍBÚÐA.

	Hám. grunnfl. húss: í fermetrum m. bílageymslu.	Hámarksflatarmál húss: í fermetrum
Austurkór 76	250 m²	495 m²
Austurkór 78	250 m²	400 m²

Heimilt er að byggja hús sem eru minni að grunnfleti og flatarmáli.

Ein íbúð skal vera á hverri lóð. Heimilt að hafa íveruherbergi í kjallara.

Komi í ljós við gerð mæli og hæðarblaða að hægt sé að koma fyrir húsi á einni hæð með eða án kjallara veitir skipulagsnefnd það leyfi og tæknideild Kópavogs ákveður þá hæðarsetningu húss.

6. HÆÐ HÚSA.

Húshæð er gefin upp sem a) bindandi hæðafjöldi og b) hámarkshæð byggingar yfir aðkomukóta. Þegar talað er um hæðafjölda er átt við fulla hæð, þ.e. útveggir séu í fullri lofthæð (ekki rishæð eða portbyggð rishæð). Efsti hluti þaks má ná upp í uppgefna hámarkshæð, en getur verið lægri. Hæðarkótar fyrir aðkomuhæðir húsa eru sýndir á hæðarblaði (gólfkótar -k). Hámarkshæð húsa er gefin upp á skilmálateikningu og er hún miðuð við hæð yfir tilgreindum hæðarkóta aðkomuhæðar. Mesta hæð húss talið frá aðkomuhæð er 4,8 metrar. Mesta hæð húss frá kjallara er 7,5 metrar. Byggingarhlutar sem óhjákvæmilega ná upp fyrir þak, t.d. skorsteinar og loftræsibúnaður mega þó fara upp fyrir hámarkshæð þaks.

7. ÞAKFORM.

Þakform er frjálst en ekki skal vera nýting í risi.

8. BÍLAGEYMSLUR OG FJÖLDI BÍLASTÆÐA.

Gera skal ráð fyrir einni bílageymslu á hverri lóð og amk. þremur bílastæðum. Bílastæði skulu vera með bundnu slitlagi eða hellulögð. Lágmarksfjarlægð frá lóðarmörkum við götu að bílageymslu má ekki vera minni en fjarlægð að ytri byggingarreit. Hún má vera stakstæð. Bílageymslur mega ná út fyrir byggingarreit skv. eftirfarandi: Bílageymsla skal að hluta vera innan byggingarreits, hún má ekki vera nær aðliggjandi lóð en 3 metrar. Hæð bílageymslu við útvegg sem snýr að aðliggjandi lóð má ekki vera meiri en 3.4 metrar og lengd meiri en 9 metrar. Bílageymslu skal byggja á sama tíma og íbúðarhúsið. Á skilmálateikningu og mæliblöðum eru sýnd dæmi um staðsetningu bílastæða og aðkomu að bílageymslum, en hönnuðum er heimilt að gera tillögu að annarri staðsetningu. Götulagnir verða lagðar inn að lóðum samkvæmt staðsetningu bílastæða og bílageymslna eins og sýnt er á skipulagsupprætti og skilmálateikningum. Gert er ráð fyrir að bílageymsla við Austurkór nr. 80 verði í kjallara hússins að austanverðu og tvö bílastæði staðsett við austurmörk lóðar.

9. SORPGEYMSLUR.

Lokuð sorpgeymsla skal vera í eða við hvert hús. Stærð hennar skal miðast við að geymslan geti rúmað a.m.k. tvö sorpflát. Þar sem sorpgeymsla er ráðgerð sjálfstæð skal staðsetning hennar ekki vera nær aðliggjandi lóð en sem nemur 2,0 metrum og ekki nær lóðamörkum við götu en 1,0 metra og skal vera að henni greiður aðgangur. Sorpgeymslu skal sýna á byggingarnefndarteikningum. Frágangi sorpgeymslu skal ljúka samhliða byggingu viðkomandi húss.

10. HLJÓÐVIST.

Vísað er til reglugerðar nr. 724/2008 um hávaða og leiða til að draga úr og koma í veg fyrir hávaða. Hljóðstig hefur verið áætlað á þessum reit m.v. gefnar forsendur fyrir hverfið fullbyggt. Skv. þeirri áætlun verður hljóðvist á lóð innan viðmiðunarmarka reglugerðar, sem eru 55 dB(A) utanhúss í nýjum hverfum.

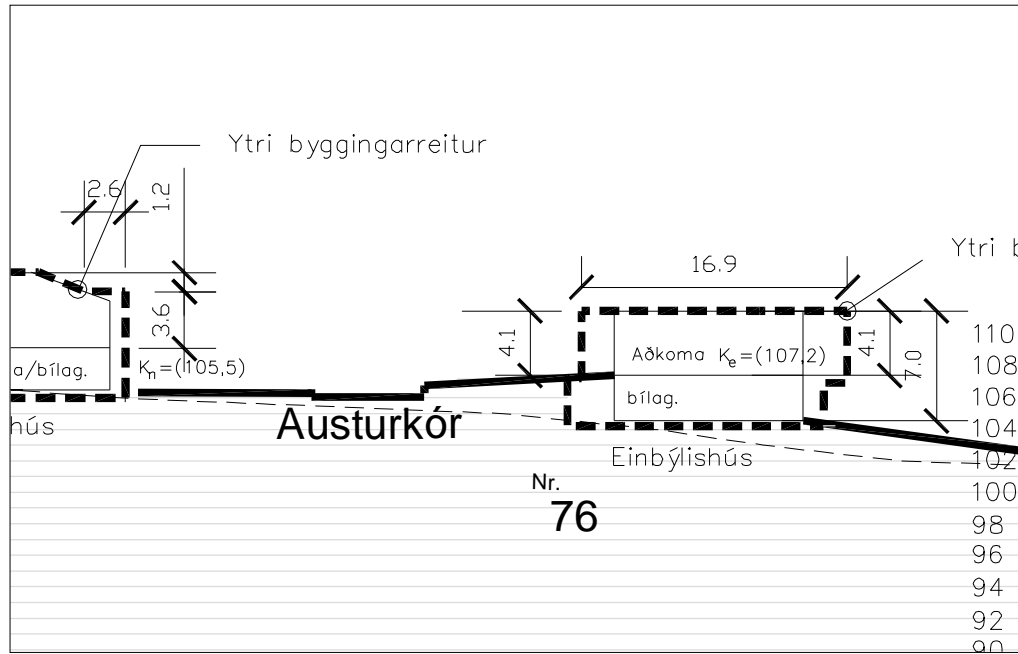

Sneiðing a-a í mkv. 1:500

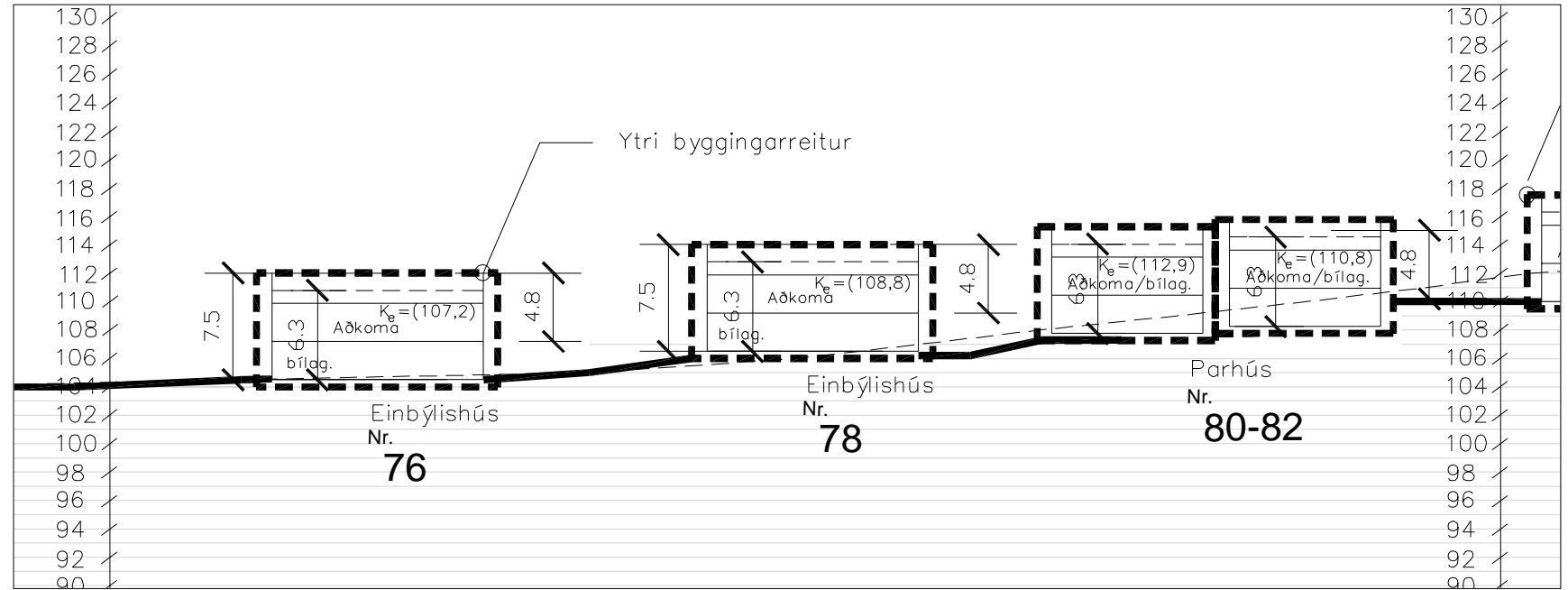

Sneiðing b-b í mkv. 1:500

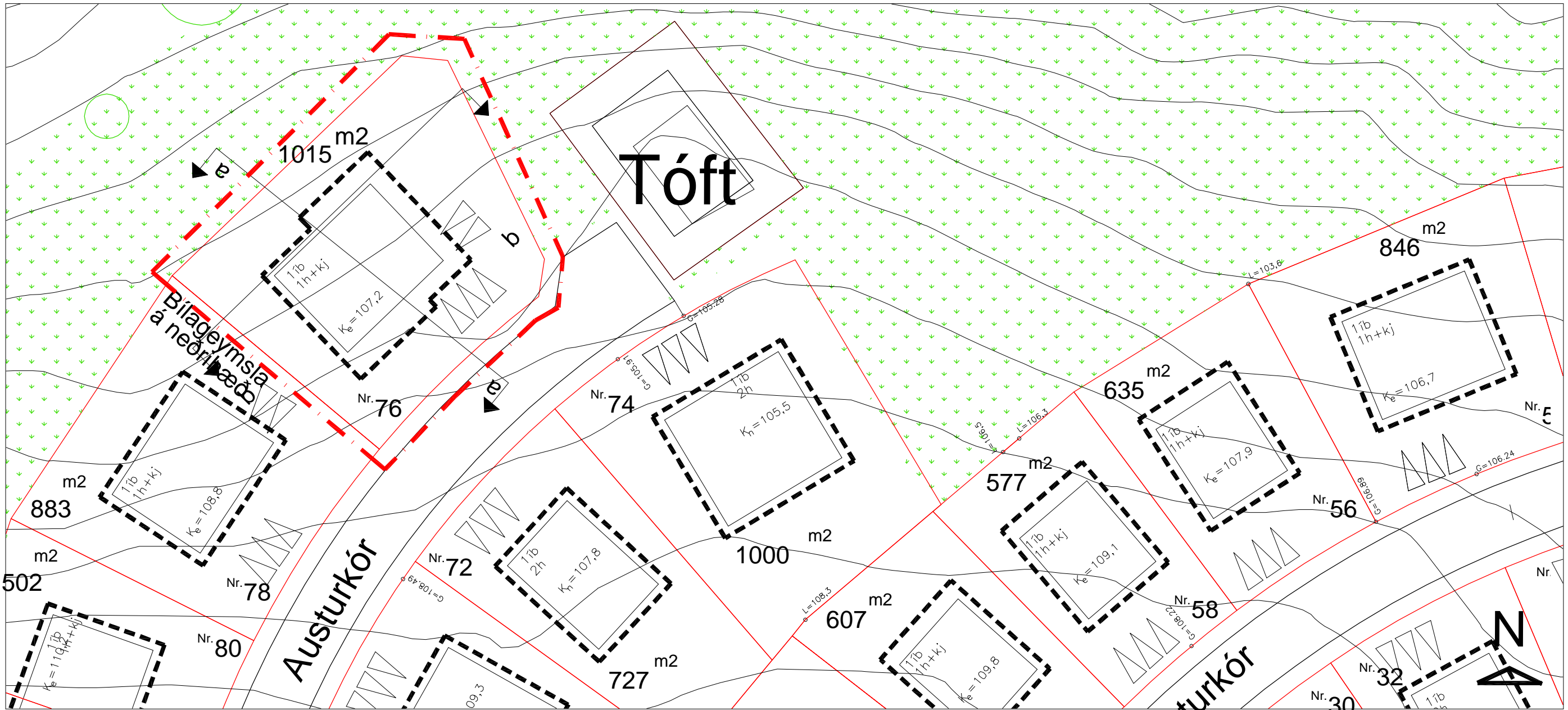

Grunnmynd í mkv. 1:500

Allar stærðir eru í metrum

- Byggingarreitur húss
- Afmörkun svæðis nr. 12
- Dæmigerð sneiðing

a-b

RJÚPNAHÆÐ - VESTURHLUTI- SKIPULAGSSKILMÁLAR
EINBÝLISHÚS Á 1 HÆÐ OG KJALLARA. (1 ÍBÚÐ)

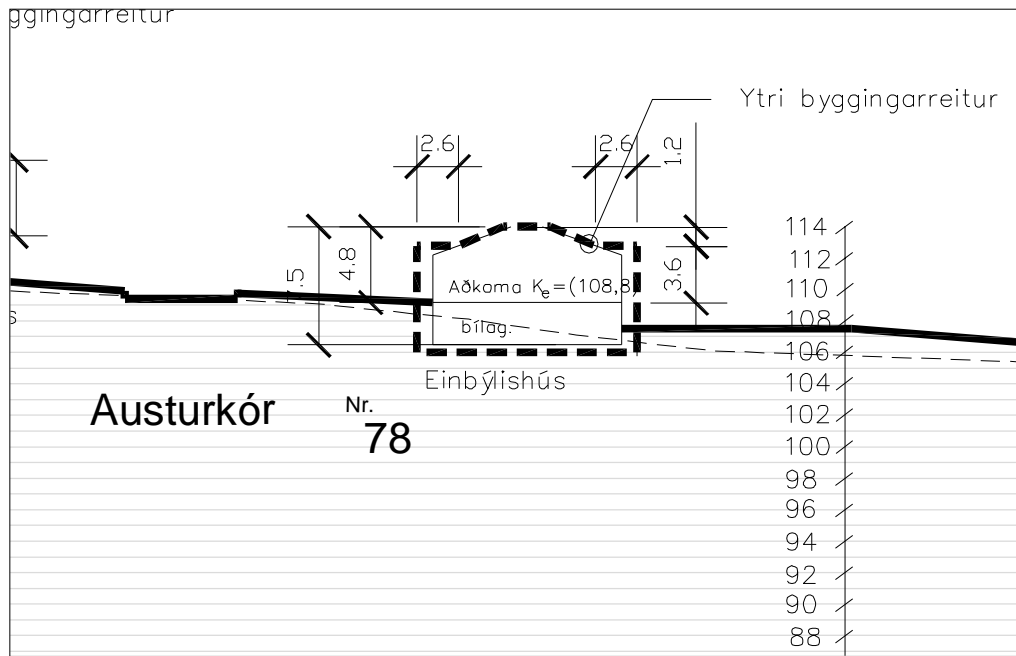

Sneiðing a-a í mkv. 1:500

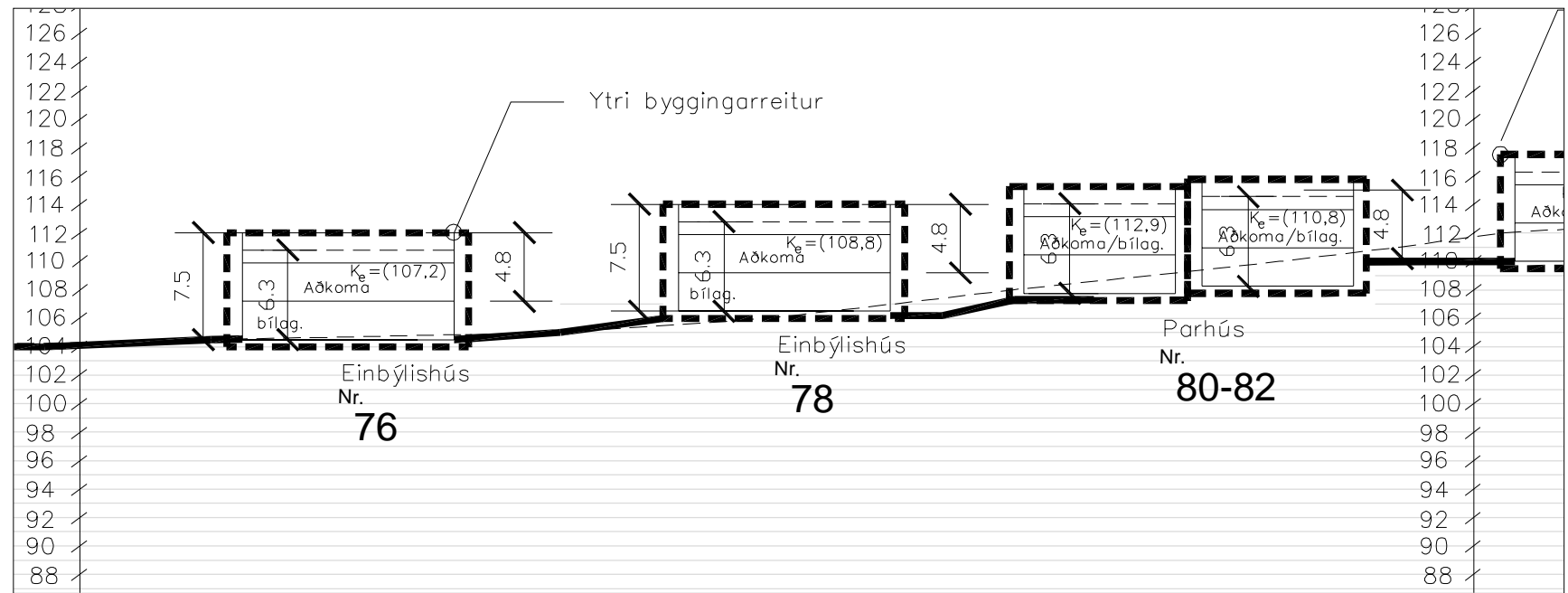

Sneiðing b-b í mkv. 1:500

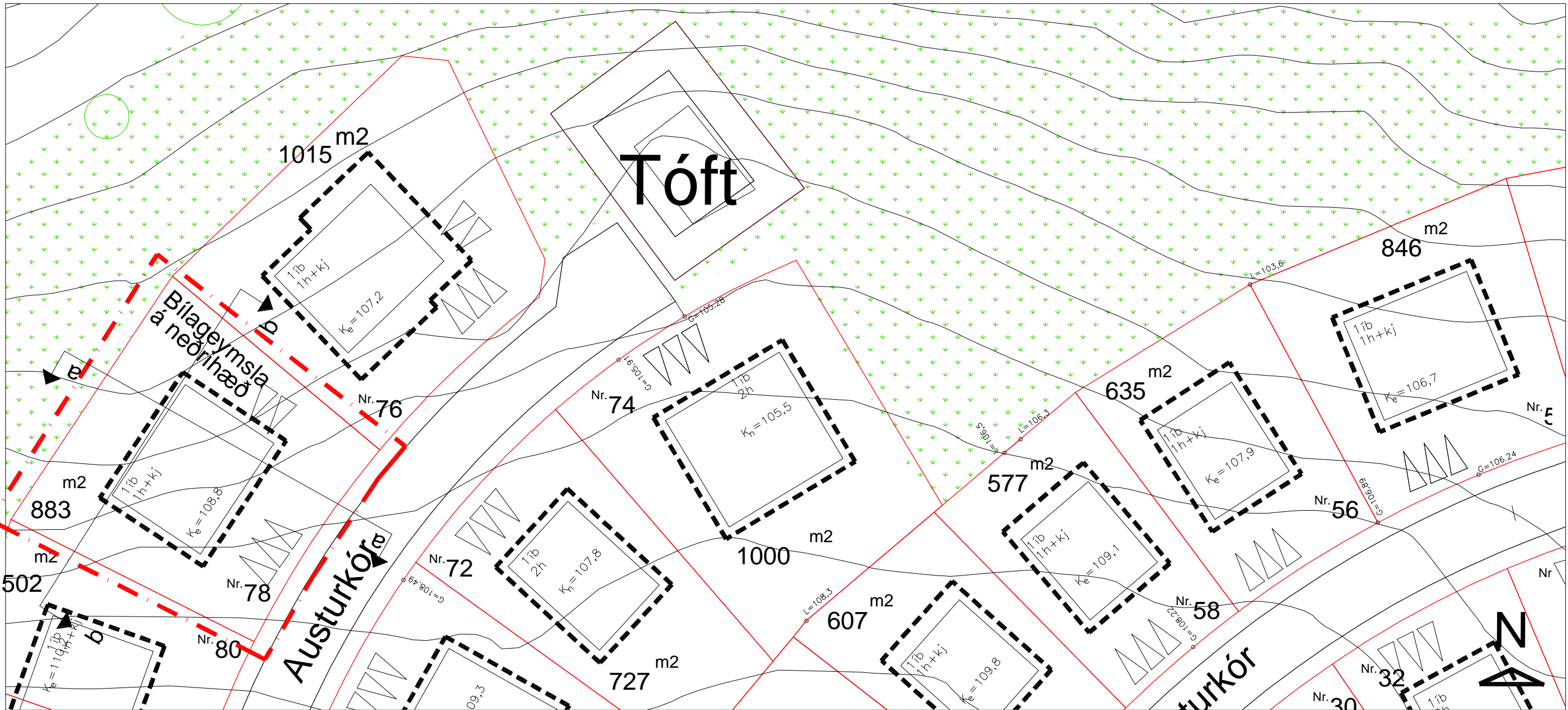

Grunnmynd í mkv. 1:500

Allar stærðir eru í metrum

- Byggingarreitur húss
- Afmörkun svæðis nr. 12
- Kn = leiðb. hæðarset. Dæmigerð sneiðing

a-b

RJÚPNAHÆÐ - VESTURHLUTI - SKIPULAGSSKILMÁLAR
EINBÝLISHÚS Á 1 HÆÐ OG KJALLARA. (1 ÍBÚÐ)

Svæði 13

PARHÚS Á EINNI HÆÐ AUK KJALLARA.

Austurkór 80, 82, 84 og 86

SÉRÁKVÆÐI.

1. HÚSAGERÐ.

Parhús á einni hæð með innbyggðum bílageymslum, auk kjallara. Sjá nánar skipulagsupprátt og skilmálateikningar.

2. HÖNNUN HÚSA OG LÓÐA.

Við hönnun húsa og lóða skal miða við að hvoru tveggja falli sem best að því landi sem fyrir er í viðkomandi lóð. Leitast skal við að mynda skjólgóð útidvalarsvæði sem snúa í suður - vestur. Einn og sami hönnuður skal vera að húsi og bílageymslu á lóðinni og skal hann gæta samræmis í hönnun og gerð þeirra hvað varðar útlit og frágang þ.á.m. þakhalla, þakfrágang, efnisval, áferð og litaval á einstökum byggingarhlutum.

3. BYGGINGARREITUR.

Staðsetning byggingarreits er sýndur á skipulagsupprætti, mæliblöðum og skilmálateikningum. Fyrir hvert hús er gefinn upp byggingarreitur:

- Ytri byggingarreitur, táknaður með slitinni línu. Heimilt er að byggja að ytri byggingarreit, þ.á.m. svalir sem skulu vera amk. 1,6 metra breiðar. Húsið skal vera að öllu leyti innan ytri byggingarreits.

4. LEIÐBEINANDI BYGGINGARFLÖTUR.

- Leiðbeinandi byggingarflötur er táknaður með heildreginni línu sem afmarkar meginform hússins. Reiturinn er leiðbeinandi byggingarflötur og sýnir áætlað umfang byggingar. Ekki er um hámarksramma að ræða heldur leiðbeinandi fyrirmynd. Lágmarksfjarlægð byggingar í lóðarmörk skal vera í samræmi við grein 75,1 í byggingarreglugerð nr. 441/1998. Þannig er lágmarksfjarlægð milli húsa ávallt tryggð.

5. GRUNNFLÖTUR HÚSA OG FJÖLDI ÍBÚÐA.

	Hám. grunnfl. húss: í fermetrum.	Hámarksflatarmál húss: í fermetrum með kjallara.
Austurkór 80	170 m ²	320 m ²
Austurkór 82	170 m ²	320 m ²
Austurkór 84	170 m ²	320 m ²
Austurkór 86	170 m ²	320 m ²

Heimilt er að byggja hús sem eru minni að grunnfleti og flatarmáli.

Að hámarki er gert ráð fyrir einni íbúð á hverri lóð. Heimilt að hafa íveruherbergi í kjallara.

6. HÆÐ HÚSA.

Húshæð er gefin upp sem a) bindandi hæðafjöldi og b) hámarkshæð byggingar yfir aðkomukóta. Þegar talað er um hæðafjölda er átt við fulla hæð, þ.e. útveggir séu í fullri lofthæð (ekki rishæð eða portbyggð rishæð). Efsti hluti þaks má ná upp í uppgefna hámarkshæð, en getur verið lægri. Hæðarkótar fyrir aðkomuhæðir húsa eru sýndir á hæðarblaði (gólfkótar -k). Hámarkshæð húsa er gefin upp á skilmálateikningu og er hún miðuð við hæð yfir tilgreindum hæðarkóta aðkomuhæðar. Mesta hæð húss talið frá aðkomuhæð er 4,8 metrar. Mesta hæð frá kjallara er 7,5 metrar. Byggingarhlutar sem óhjákvæmilega ná upp fyrir þak, t.d. skorsteinar og loftræsibúnaður mega þó fara upp fyrir hámarkshæð þaks.

7. ÞAKFORM.

Þakform er frjálst en ekki skal gera ráð fyrir nýtingu í risi. Á skilmálateikningu og skýringarupprætti kemur fram leiðbeinandi stefna mænis.

8. BÍLAGEYMSLUR OG FJÖLDI BÍLASTÆÐA.

Gera skal ráð fyrir einni bílageymslu á hverri lóð og amk. tveimur bílastæðum. Bílastæði skulu vera með bundnu slitlagi eða hellulögð. Lágmarksfjarlægð frá lóðarmörkum við götu að bílageymslu má ekki vera minni en fjarlægð að ytri byggingarreit. Bílageymslur mega ná út fyrir byggingarreit sk.v eftirfarandi: Bílageymsla skal að hluta vera innan byggingarreits, hún má ekki vera nær aðliggjandi lóð en 3 metrar. Hæð bílageymslu við útvegg sem snýr að aðliggjandi lóð má ekki vera meiri en 3.4 metrar og lengd meiri en 9 metrar. Bílageymslu skal byggja á sama tíma og íbúðarhúsið. Á skilmálateikningu og mæliblöðum eru sýnd dæmi um staðsetningu bílastæða og aðkomu að bílageymslum, en hönnuðum er heimilt að gera tillögu að annarri staðsetningu. Götulagnir verða lagðar inn að lóðum samkvæmt staðsetningu bílastæða og bílageymslna eins og sýnt er á skipulagsupprætti og skilmálateikningum.

9. SORPGEYMSLUR.

Lokuð sorpgeymsla skal vera í eða við hvert hús. Stærð hennar skal miðast við að geymslan geti rúmað a.m.k. tvö sorpílát. Þar sem sorpgeymsla er ráðgerð sjálfstæð skal staðsetning hennar ekki vera nær aðliggjandi lóð en sem nemur 2,0 metrum. Þetta á ekki við um lóðarmörk milli sambyggðra húsa og ekki nær lóðamörkum við götu en 1,0 metra og skal vera að henni greiður aðgangur. Sorpgeymslu skal sýna á byggingarnefndarteikningum. Frágangi sorpgeymslu skal ljúka samhliða byggingu viðkomandi húss.

10. HLJÓÐVIST.

Vísað er til reglugerðar nr. 724/2008 um hávaða og leiða til að draga úr og koma í veg fyrir hávaða. Hljóðstig hefur verið áætlað á þessum reit m.v. gefnar forsendur fyrir hverfið fullbyggt. Skv. þeirri áætlun verður hljóðvist á lóð innan viðmiðunarmarka reglugerðar, sem eru 55 dB(A) utanhúss í nýjum hverfum.

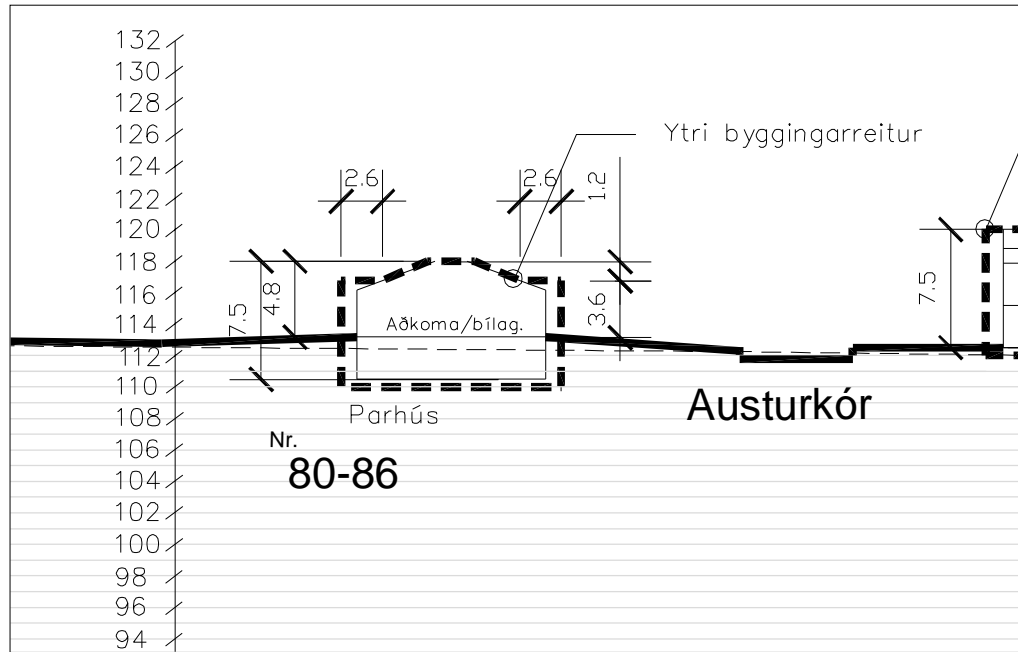

Sneiðing a-a í mkv. 1:500 - Dæmi

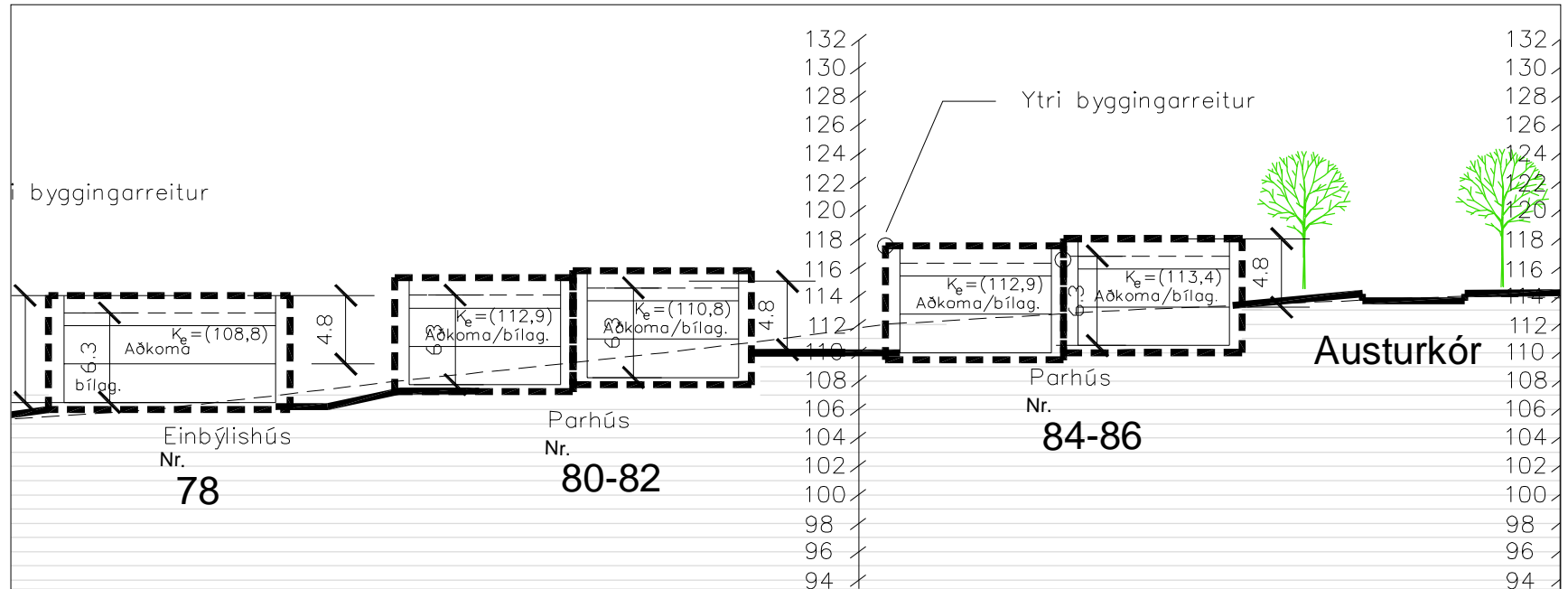

Sneiðing b-b í mkv. 1:500

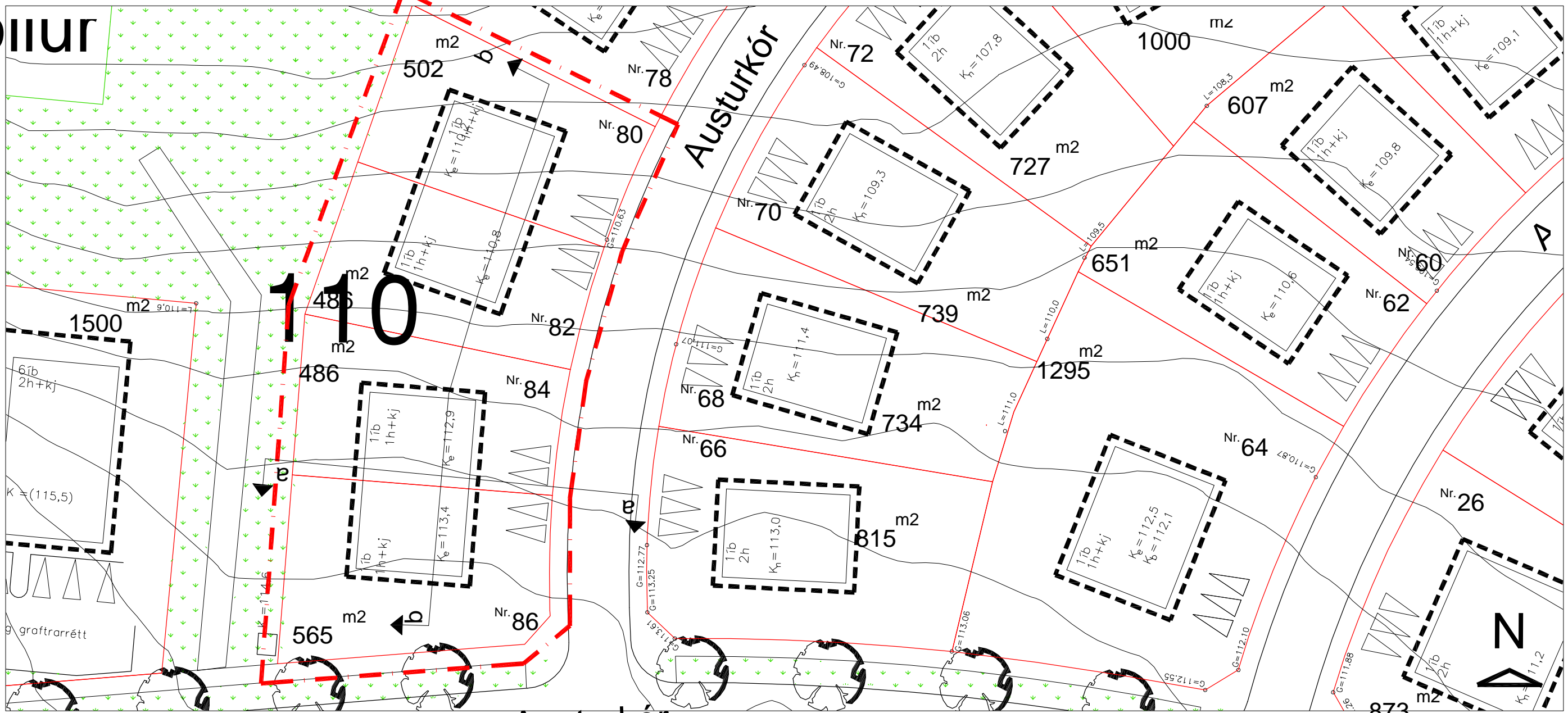

Grunnmynd í mkv. 1:500

Allar stærðir eru í metrum

- - - - Byggingarreitur húss
- Afmörkun svæðis nr. 13
- Kn = leiðb. hæðarset. Dæmigerð sneiðing

a-b

RJÚPNAHÆÐ - VESTURHLUTI- SKIPULAGSSKILMÁLAR
PARHÚS Á 1 HÆÐ OG KJALLARA. (4 ÍBÚÐIR)

Svæði 14

FJÖLBÝLISHÚS Á TVEIMUR HÆÐUM AUK KJALLARA.

Austurkór 88, 90 og 92

SÉRÁKVÆÐI.

1. HÚSAGERÐ.

Tveggja hæða fjölbýlishús auk kjallara með innbyggðum eða stökum bílageymslum. Sjá nánar skipulagsupprátt og skilmálateikningar.

2. HÖNNUN HÚSA OG LÓÐA.

Við hönnun húsa og lóða skal miða við að hvoru tveggja falli sem best að því landi sem fyrir er í viðkomandi lóð. Leitast skal við að mynda skjólgóð útidvalarsvæði sem snúa í suður - vestur. Einn og sami hönnuður skal vera að húsi og bílageymslu á lóðinni og skal hann gæta samræmis í hönnun og gerð þeirra hvað varðar útlit og frágang þ.á.m. þakhalla, þakfrágang, efnisval, áferð og litaval á einstökum byggingarhlutum.

3. BYGGINGARREITUR.

Staðsetning byggingarreits er sýndur á skipulagsupprætti, mæliblöðum og skilmálateikningum. Fyrir hvert hús er gefinn upp byggingarreitur:

- Ytri byggingarreitur, táknaður með slitinni línu. Heimilt er að byggja að ytri byggingarreit, þ.á.m. svalir sem skulu vera amk. 1,6 metra breiðar. Húsið skal vera að öllu leyti innan ytri byggingarreits.

4. LEIÐBEINANDI BYGGINGARFLÖTUR.

- Leiðbeinandi byggingarflötur er táknaður með heildreginni línu sem afmarkar meginform hússins. Reiturinn er leiðbeinandi byggingarflötur og sýnir áætlað umfang byggingar. Ekki er um hámarksramma að ræða heldur leiðbeinandi fyrirmynd. Lágmarksfjarlægð byggingar í lóðarmörk skal vera í samræmi við grein 75,1 í byggingarreglugerð nr. 441/1998. Þannig er lágmarksfjarlægð milli húsa ávallt tryggð.

5. GRUNNFLÖTUR HÚSA OG FJÖLDI ÍBÚÐA.

	Hám. grunnfl. húss: í fermetrum.	Hámarksflatarmál húss: í fermetrum án kjallara.
Austurkór 88	305 m ²	915 m ²
Austurkór 90	305 m ²	915 m ²
Austurkór 92	305 m ²	915 m ²

Heimilt er að byggja hús sem eru minni að grunnfleti og flatarmáli.

Að hámarki er gert ráð fyrir 6 íbúðum á hverri lóð. Heimilt að hafa íveruherbergi (íbúðir) í kjallara.

6. HÆÐ HÚSA.

Húshæð er gefin upp sem a) bindandi hæðafjöldi og b) hámarkshæð byggingar yfir aðkomukóta. Þegar talað er um hæðafjölda er átt við fulla hæð, þ.e. útveggir séu í fullri lofthæð (ekki rishæð eða portbyggð rishæð). Efsti hluti þaks má ná upp í uppgefna hámarkshæð, en getur verið lægri. Hæðarkótar fyrir aðkomuhæðir húsa eru sýndir á hæðarblaði (gólfkótar -k). Hámarkshæð húsa er gefin upp á skilmálateikningu og er hún miðuð við hæð yfir tilgreindum hæðarkóta aðkomuhæðar. Mesta hæð húss talið frá aðkomuhæð er 7,5 metrar. Mesta hæð húss frá kjallara er 10,4 metrar. Byggingarhlutar sem óhjákvæmilega ná upp fyrir þak, t.d. skorsteinar og loftræsibúnaður mega þó fara upp fyrir hámarkshæð þaks.

7. ÞAKFORM.

Þakform er frjálst en ekki skal gera ráð fyrir nýtingu í risi.

8. BÍLAGEYMSLUR OG FJÖLDI BÍLASTÆÐA.

Á skilmálateikningu og mæliblöðum eru sýnd dæmi um staðsetningu bílastæða og aðkomu að bílageymslum, en hönnuðum er heimilt að gera tillögu að annarri staðsetningu. Götulagnir verða lagðar inn að lóðum samkvæmt staðsetningu bílastæða og bílageymslna eins og sýnt er á skipulagsupprætti og skilmálateikningum. Gera skal ráð fyrir tveimur bílastæðum fyrir hverja íbúð sem er stærrí en 80 fermetrar en einu bílastæði fyrir íbúðir minni en 80 fermetrar. Bílastæði skulu vera með bundnu slitlagi eða hellulögð.

9. SORPGEYMSLUR.

Lokuð sorpgeymsla skal vera í eða við hvert hús. Stærð hennar skal miðast við að geymslan geti rúmað a.m.k. tvö sorplát. Þar sem sorpgeymsla er ráðgerð sjálfstæð skal staðsetning hennar ekki vera nær aðliggjandi lóð en sem nemur 2,0 metrum. Þetta á ekki við um lóðarmörk milli sambyggðra húsa og ekki nær lóðamörkum við götu en 1,0 metra og skal vera að henni greiður aðgangur. Sorpgeymslu skal sýna á byggingarnefndarteikningum. Frágangi sorpgeymslu skal ljúka samhliða byggingu viðkomandi húss.

10. HLJÓÐVIST.

Vísað er til reglugerðar nr. 724/2008 um hávaða og leiða til að draga úr og koma í veg fyrir hávaða.

Hljóðstig hefur verið áætlað á þessum reit m.v. gefnar forsendur fyrir hverfið fullbyggt. Skv. þeirri áætlun verður hljóðvist á lóð innan viðmiðunarmarka reglugerðar, sem eru 55 dB(A) utanhúss í nýjum hverfum.

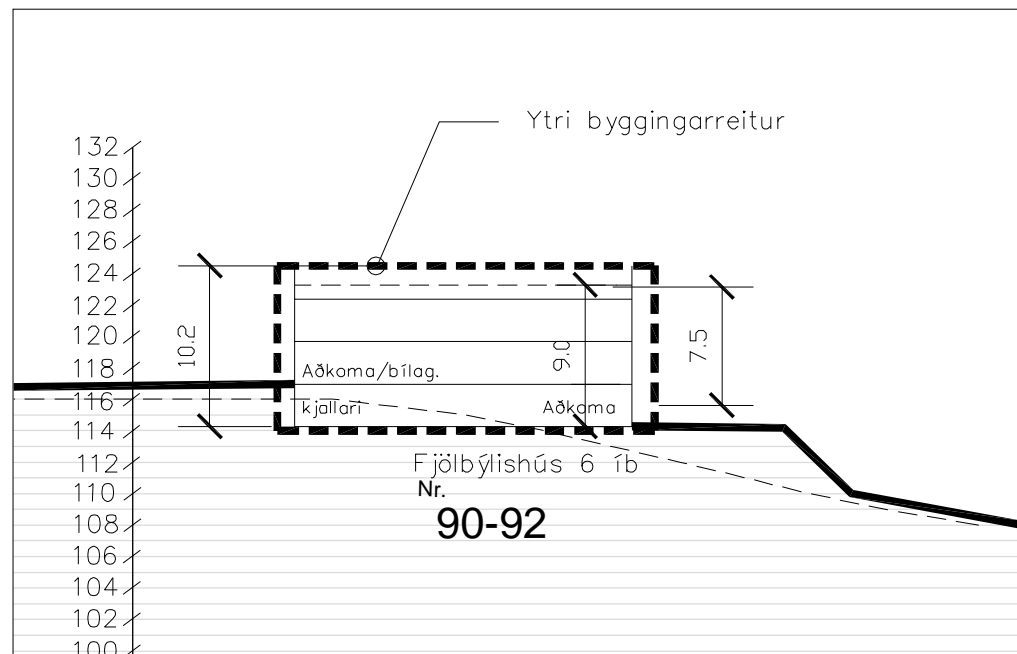

Sneiðing b-b í mkv. 1:500 - Dæmi

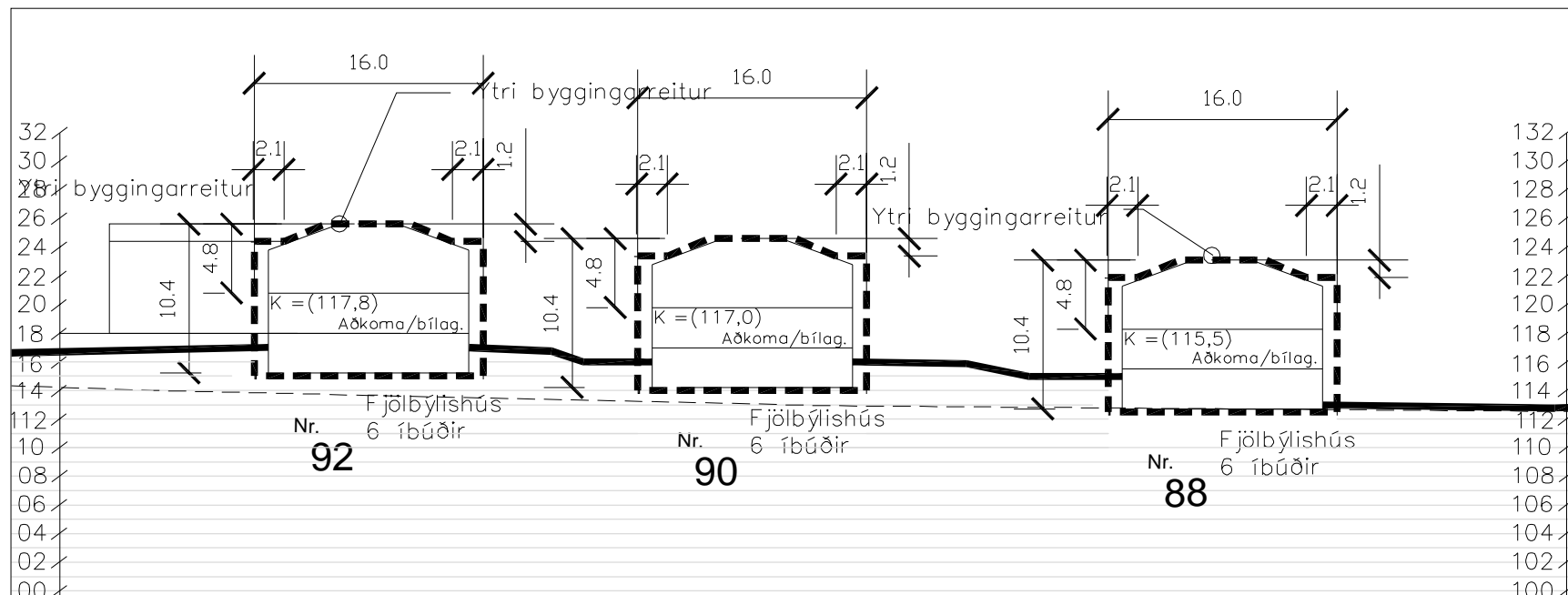

Sneiðing a-a í mkv. 1:500

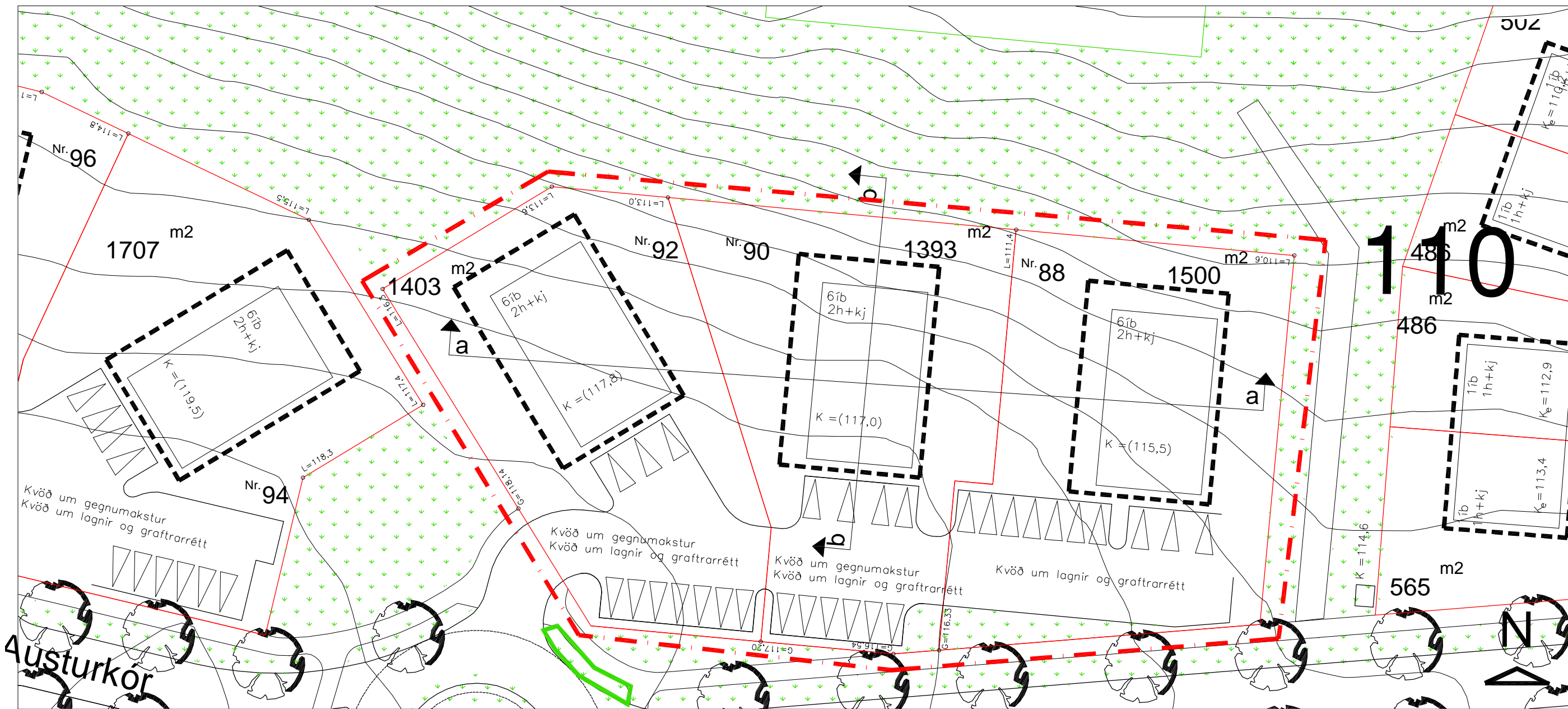

Grunnmynd í mkv. 1:500

Allar stærðir eru í metrum

- Byggingarreitur húss
- Afmörkun svæðis nr. 14
- Kn = leiðb. hæðarset. Dæmigerð sneiðing

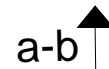

RJÚPNAHÆÐ - VESTURHLUTI- SKIPULAGSSKILMÁLAR
FJÖLBÝLISHÚS Á 2 HÆÐUM OG KJALLARA. (18 ÍBÚÐIR)

Svæði 15

FJÖLBÝLISHÚS Á TVEIMUR HÆÐUM AUK KJALLARA.

Austurkór 94, 96 og 98

SÉRÁKVÆÐI.

1. HÚSAGERÐ.

Tveggja hæða fjölbýlishús auk kjallara með innbyggðum eða stökum bílageymslum. Sjá nánar skipulagsupprátt og skilmálateikningar.

2. HÖNNUN HÚSA OG LÓÐA.

Við hönnun húsa og lóða skal miða við að hvoru tveggja falli sem best að því landi sem fyrir er í viðkomandi lóð. Leitast skal við að mynda skjólgóð útidvalarsvæði sem snúa í suður - vestur. Einn og sami hönnuður skal vera að húsi og bílageymslu á lóðinni og skal hann gæta samræmis í hönnun og gerð þeirra hvað varðar útlit og frágang þ.á.m. þakhalla, þakfrágang, efnisval, áferð og litaval á einstökum byggingarhlutum.

3. BYGGINGARREITUR.

Staðsetning byggingarreits er sýndur á skipulagsupprætti, mæliblöðum og skilmálateikningum. Fyrir hvert hús er gefinn upp byggingarreitur:

- Ytri byggingarreitur, táknaður með slitinni línu. Heimilt er að byggja að ytri byggingarreit, þ.á.m. svalir sem skulu vera amk. 1,6 metra breiðar. Húsið skal vera að öllu leyti innan ytri byggingarreits.

4. LEIÐBEINANDI BYGGINGARFLÖTUR.

- Leiðbeinandi byggingarflötur er táknaður með heildreginni línu sem afmarkar meginform hússins. Reiturinn er leiðbeinandi byggingarflötur og sýnir áætlað umfang byggingar. Ekki er um hámarksramma að ræða heldur leiðbeinandi fyrirmynd. Lágmarksfjarlægð byggingar í lóðarmörk skal vera í samræmi við grein 75,1 í byggingarreglugerð nr. 441/1998. Þannig er lágmarksfjarlægð milli húsa ávallt tryggð.

5. GRUNNFLÖTUR HÚSA OG FJÖLDI ÍBÚÐA.

	Hám. grunnfl. húss: í fermetrum.	Hámarksflatarmál húss: í fermetrum án kjallara.
Austurkór 94	305 m ²	915 m ²
Austurkór 96	305 m ²	915 m ²
Austurkór 98	305 m ²	915 m ²

Heimilt er að byggja hús sem eru minni að grunnfleti og flatarmáli.

Að hámarki er gert ráð fyrir 6 íbúðum á hverri lóð. Heimilt að hafa íveruherbergi (íbúðir) í kjallara.

6. HÆÐ HÚSA.

Húshæð er gefin upp sem a) bindandi hæðafjöldi og b) hámarkshæð byggingar yfir aðkomukóta. Þegar talað er um hæðafjölda er átt við fulla hæð, þ.e. útveggir séu í fullri lofthæð (ekki rishæð eða portbyggð rishæð). Efsti hluti þaks má ná upp í uppgefna hámarkshæð, en getur verið lægri. Hæðarkótar fyrir aðkomuhæðir húsa eru sýndir á hæðarblaði (gólfkótar -k). Hámarkshæð húsa er gefin upp á skilmálateikningu og er hún miðuð við hæð yfir tilgreindum hæðarkóta aðkomuhæðar. Mesta hæð húss talið frá aðkomuhæð er 7,5 metrar. Mesta hæð húss frá kjallara er 10,4 metrar. Byggingarhlutar sem óhjákvæmilega ná upp fyrir þak, t.d. skorsteinar og loftræsibúnaður mega þó fara upp fyrir hámarkshæð þaks.

7. ÞAKFORM.

Þakform er frjálst en ekki skal gera ráð fyrir nýtingu í risi.

8. BÍLAGEYMSLUR OG FJÖLDI BÍLASTÆÐA.

Á skilmálateikningu og mæliblöðum eru sýnd dæmi um staðsetningu bílastæða og aðkomu að bílageymslum, en hönnuðum er heimilt að gera tillögu að annarri staðsetningu. Götulagnir verða lagðar inn að lóðum samkvæmt staðsetningu bílastæða og bílageymslna eins og sýnt er á skipulagsupprætti og skilmálateikningum. Gera skal ráð fyrir tveimur bílastæðum fyrir hverja íbúð sem er stærrí en 80 fermetrar en einu bílastæði fyrir íbúðir minni en 80 fermetrar. Bílastæði skulu vera með bundnu slitlagi eða hellulögð.

9. SORPGEYMSLUR.

Lokuð sorpgeymsla skal vera í eða við hvert hús. Stærð hennar skal miðast við að geymslan geti rúmað a.m.k. tvö sorplát. Þar sem sorpgeymsla er ráðgerð sjálfstæð skal staðsetning hennar ekki vera nær aðliggjandi lóð en sem nemur 2,0 metrum. Þetta á ekki við um lóðarmörk milli sambyggðra húsa og ekki nær lóðamörkum við götu en 1,0 metra og skal vera að henni greiður aðgangur. Sorpgeymslu skal sýna á byggingarnefndarteikningum. Frágangi sorpgeymslu skal ljúka samhliða byggingu viðkomandi húss.

10. HLJÓÐVIST.

Vísað er til reglugerðar nr. 724/2008 um hávaða og leiða til að draga úr og koma í veg fyrir hávaða.

Hljóðstig hefur verið áætlað á þessum reit m.v. gefnar forsendur fyrir hverfið fullbyggt. Skv. þeirri áætlun verður hljóðvist á lóð innan viðmiðunarmarka reglugerðar, sem eru 55 dB(A) utanhúss í nýjum hverfum.

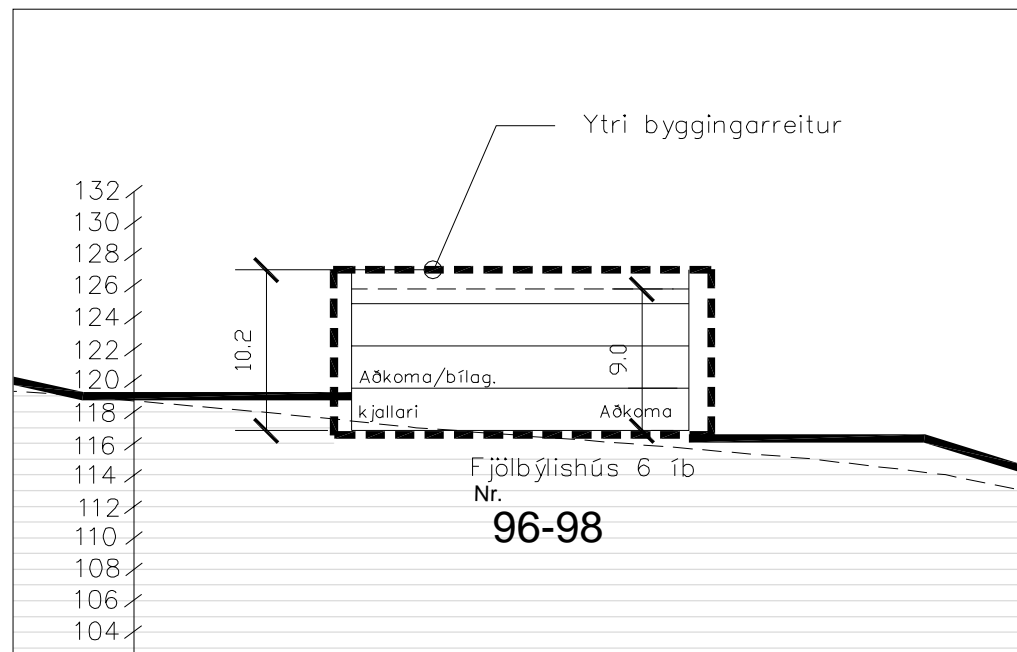

Sneiðing b-b í mkv. 1:500 - Dæmi

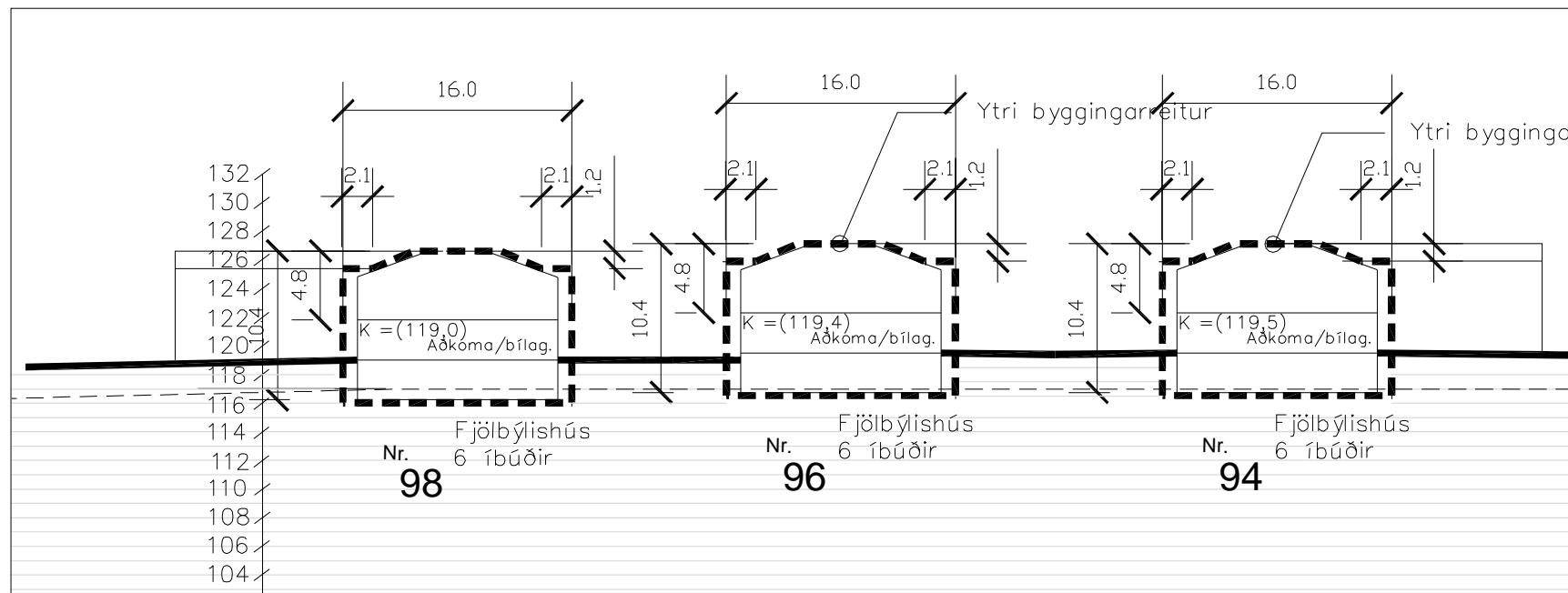

Sneiðing a-a í mkv. 1:500

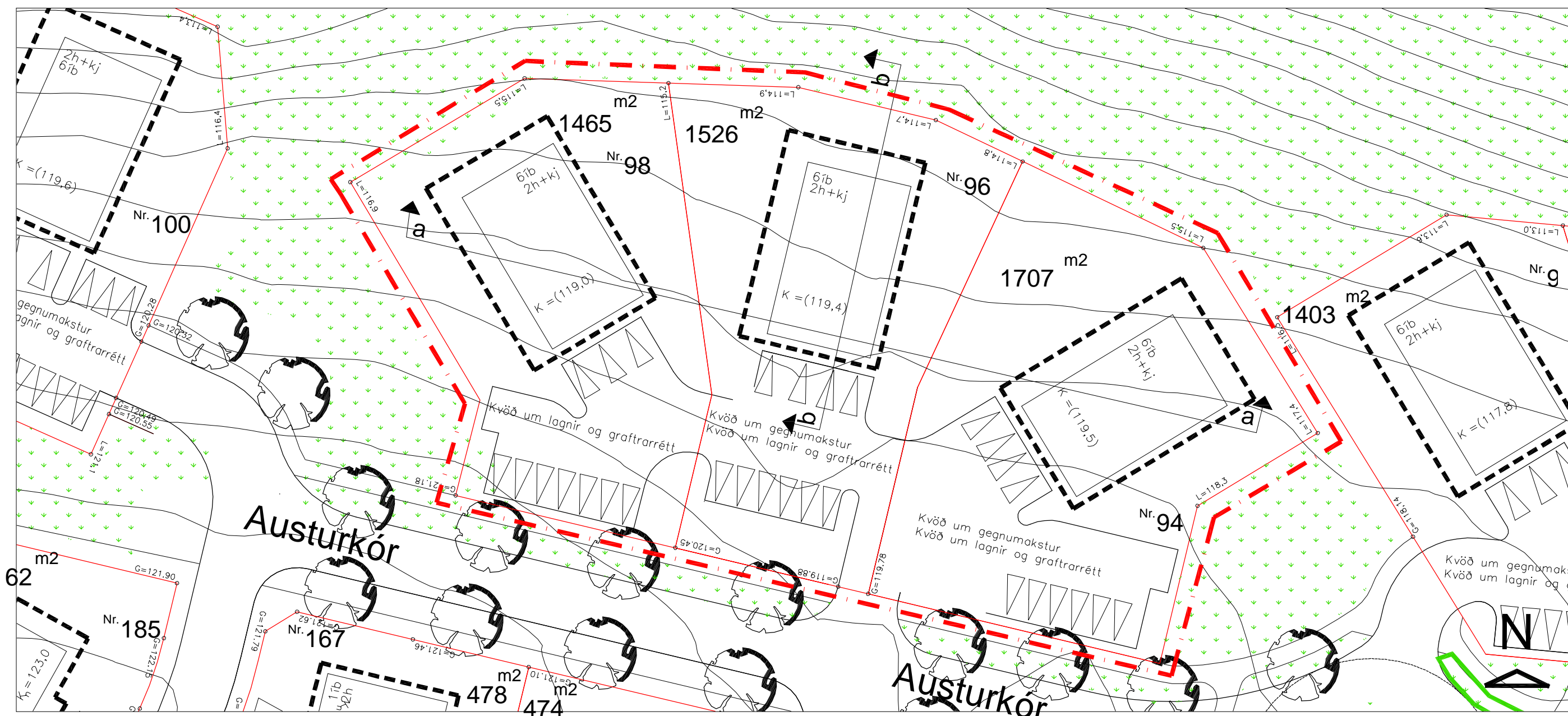

Grunnmynd í mkv. 1:500

Allar stærðir eru í metrum

- Byggingarreitur húss
- - - - - Afmörkun svæðis nr. 15
- Dæmigerð sneiðing

RJÚPNAHÆÐ - VESTURHLUTI- SKIPULAGSSKILMÁLAR
FJÖLBÝLISHÚS Á 2 HÆÐUM OG KJALLARA. (18 ÍBÚÐIR)

Svæði 16

FJÖLBÝLISHÚS Á TVEIMUR HÆÐUM AUK KJALLARA.

Austurkór 100, 102 og 104

SÉRÁKVÆÐI.

1. HÚSAGERÐ.

Tveggja hæða fjölbýlishús auk kjallara með innbyggðum eða stökum bílageymslum. Sjá nánar skipulagsupprátt og skilmálateikningar.

2. HÖNNUN HÚSA OG LÓÐA.

Við hönnun húsa og lóða skal miða við að hvoru tveggja falli sem best að því landi sem fyrir er í viðkomandi lóð. Leitast skal við að mynda skjólgóð útidvalarsvæði sem snúa í suður - vestur. Einn og sami hönnuður skal vera að húsi og bílageymslu á lóðinni og skal hann gæta samræmis í hönnun og gerð þeirra hvað varðar útlit og frágang þ.á.m. þakhalla, þakfrágang, efnisval, áferð og litaval á einstökum byggingarhlutum.

3. BYGGINGARREITUR.

Staðsetning byggingarreits er sýndur á skipulagsupprætti, mæliblöðum og skilmálateikningum. Fyrir hvert hús er gefinn upp byggingarreitur:

- Ytri byggingarreitur, táknaður með slitinni línu. Heimilt er að byggja að ytri byggingarreit, þ.á.m. svalir sem skulu vera amk. 1,6 metra breiðar. Húsið skal vera að öllu leyti innan ytri byggingarreits.

4. LEIÐBEINANDI BYGGINGARFLÖTUR.

- Leiðbeinandi byggingarflötur er táknaður með heildreginni línu sem afmarkar meginform hússins. Reiturinn er leiðbeinandi byggingarflötur og sýnir áætlað umfang byggingar. Ekki er um hámarksramma að ræða heldur leiðbeinandi fyrirmynd. Lágmarksfjarlægð byggingar í lóðarmörk skal vera í samræmi við grein 75,1 í byggingarreglugerð nr. 441/1998. Þannig er lágmarksfjarlægð milli húsa ávallt tryggð.

5. GRUNNFLÖTUR HÚSA OG FJÖLDI ÍBÚÐA.

	Hám. grunnfl. húss: í fermetrum.	Hámarksflatarmál húss: í fermetrum án kjallara.
Austurkór 100	305 m ²	915 m ²
Austurkór 102	305 m ²	915 m ²
Austurkór 104	305 m ²	915 m ²

Heimilt er að byggja hús sem eru minni að grunnfleti og flatarmáli.

Að hámarki er gert ráð fyrir 6 íbúðum á hverri lóð. Heimilt að hafa íveruherbergi (íbúðir) í kjallara.

6. HÆÐ HÚSA.

Húshæð er gefin upp sem a) bindandi hæðafjöldi og b) hámarkshæð byggingar yfir aðkomukóta. Þegar talað er um hæðafjölda er átt við fulla hæð, þ.e. útveggir séu í fullri lofthæð (ekki rishæð eða portbyggð rishæð). Efsti hluti þaks má ná upp í uppgefna hámarkshæð, en getur verið lægri. Hæðarkótar fyrir aðkomuhæðir húsa eru sýndir á hæðarblaði (gólfkótar -k). Hámarkshæð húsa er gefin upp á skilmálateikningu og er hún miðuð við hæð yfir tilgreindum hæðarkóta aðkomuhæðar. Mesta hæð húss talið frá aðkomuhæð er 7,5 metrar. Mesta hæð húss frá kjallara er 10,4 metrar. Byggingarhlutar sem óhjákvæmilega ná upp fyrir þak, t.d. skorsteinar og loftræsibúnaður mega þó fara upp fyrir hámarkshæð þaks.

7. ÞAKFORM.

Þakform er frjálst en ekki skal gera ráð fyrir nýtingu í risi.

8. BÍLAGEYMSLUR OG FJÖLDI BÍLASTÆÐA.

Á skilmálateikningu og mæliblöðum eru sýnd dæmi um staðsetningu bílastæða og aðkomu að bílageymslum, en hönnuðum er heimilt að gera tillögu að annarri staðsetningu. Götulagnir verða lagðar inn að lóðum samkvæmt staðsetningu bílastæða og bílageymslna eins og sýnt er á skipulagsupprætti og skilmálateikningum. Gera skal ráð fyrir tveimur bílastæðum fyrir hverja íbúð sem er stærrí en 80 fermetrar en einu bílastæði fyrir íbúðir minni en 80 fermetrar. Bílastæði skulu vera með bundnu slitlagi eða hellulögð.

9. SORPGEYMSLUR.

Lokuð sorpgeymsla skal vera í eða við hvert hús. Stærð hennar skal miðast við að geymslan geti rúmað a.m.k. tvö sorplát. Þar sem sorpgeymsla er ráðgerð sjálfstæð skal staðsetning hennar ekki vera nær aðliggjandi lóð en sem nemur 2,0 metrum. Þetta á ekki við um lóðarmörk milli sambyggðra húsa og ekki nær lóðamörkum við götu en 1,0 metra og skal vera að henni greiður aðgangur. Sorpgeymslu skal sýna á byggingarnefndarteikningum. Frágangi sorpgeymslu skal ljúka samhliða byggingu viðkomandi húss.

10. HLJÓÐVIST.

Vísað er til reglugerðar nr. 724/2008 um hávaða og leiða til að draga úr og koma í veg fyrir hávaða.

Hljóðstig hefur verið áætlað á þessum reit m.v. gefnar forsendur fyrir hverfið fullbyggt. Skv. þeirri áætlun verður hljóðvist á lóð innan viðmiðunarmarka reglugerðar, sem eru 55 dB(A) utanhúss í nýjum hverfum.

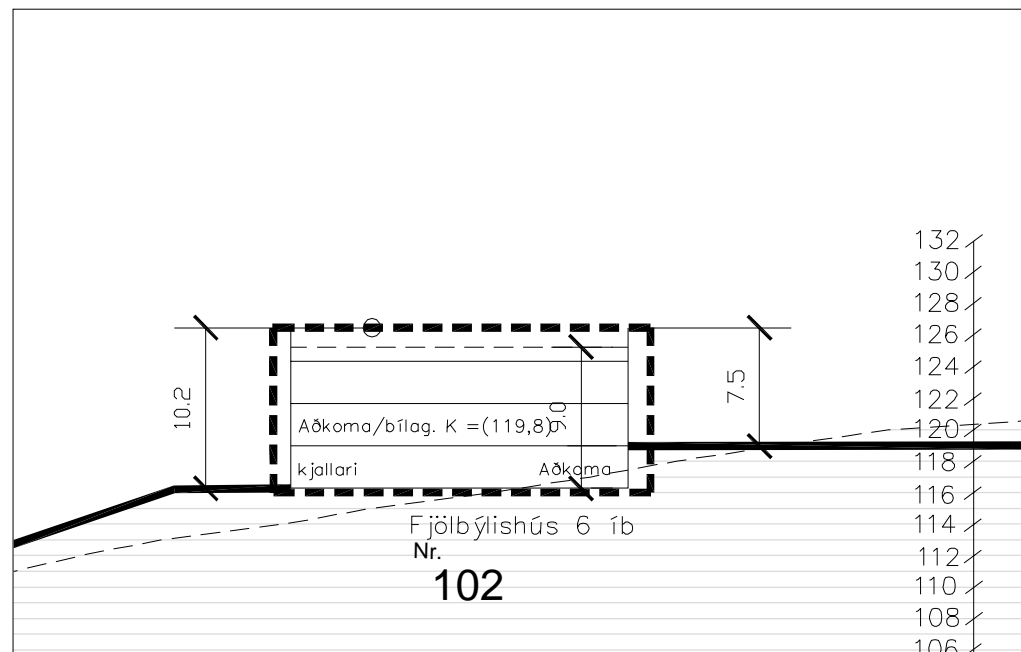

Sneiðing b-b í mkv. 1:500 - Dæmi

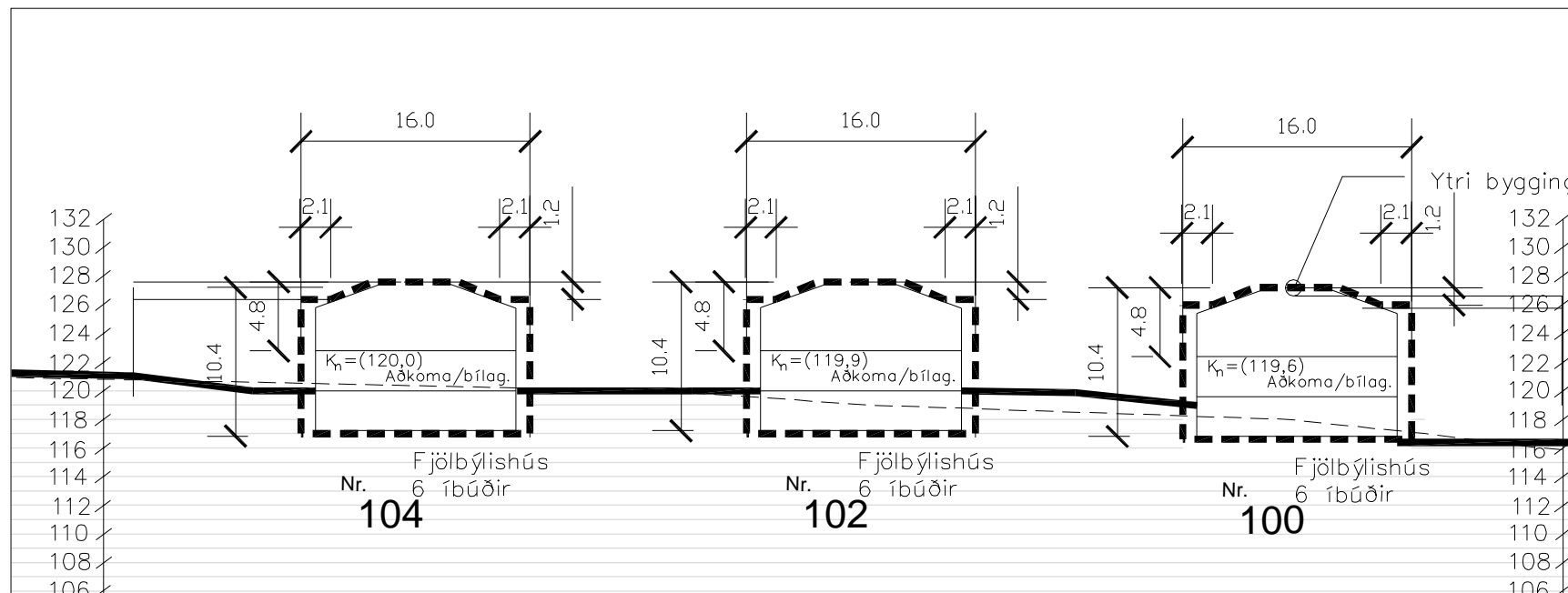

Sneiðing a-a í mkv. 1:500

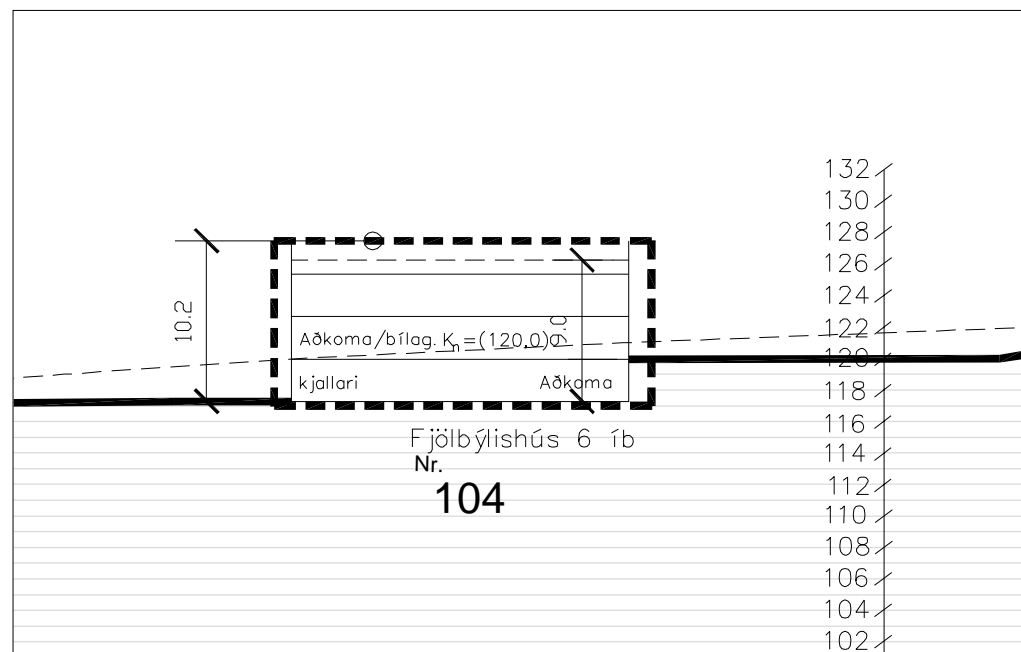

Sneiðing c-c í mkv. 1:500



Grunnmynd í mkv. 1:500

Allar stærðir eru í metrum

----- Byggingarreitur húss
- - - - - Afmörkun svæðis nr.16
Kn = leiðb. hæðarset. Dæmigerð sneiðing

a-b

RJÚPNAHÆÐ - VESTURHLUTI- SKIPULAGSSKILMÁLAR
FJÖLBÝLISHÚS Á 2 HÆÐUM OG KJALLARA. (18 ÍBÚÐIR)

Svæði 17

FJÖLBÝLISHÚS Á ÆREMUR HÆÐUM AUK KJALLARA.

Austurkór 79

SÉRÁKVÆÐI.

1. HÚSAGERÐ.

Þriggja hæða fjölbýlishús auk kjallara án innbyggðra bílageymslna. Sjá nánar skipulagsupprátt og skilmálateikningar.

2. HÖNNUN HÚSA OG LÓÐA.

Við hönnun húsa og lóða skal miða við að hvoru tveggja falli sem best að því landi sem fyrir er í viðkomandi lóð. Leitast skal við að mynda skjólgóð útidvalarsvæði sem snúa í suður - vestur. Einn og sami hönnuður skal vera að húsi og bílageymslu á lóðinni og skal hann gæta samræmis í hönnun og gerð þeirra hvað varðar útlit og frágang þ.á.m. þakhalla, þakfrágang, efnisval, áferð og litaval á einstökum byggingarhlutum.

3. BYGGINGARREITUR.

Staðsetning byggingarreits er sýndur á skipulagsupprætti, mæliblöðum og skilmálateikningum. Fyrir hvert hús er gefinn upp byggingarreitur:

- Ytri byggingarreitur, táknaður með slitinni línu. Heimilt er að byggja að ytri byggingarreit, þ.á.m. svalir sem skulu vera amk. 1,6 metra breiðar. Húsið skal vera að öllu leyti innan ytri byggingarreits.

4. LEIÐBEINANDI BYGGINGARFLÖTUR.

- Leiðbeinandi byggingarflötur er táknaður með heildreginni línu sem afmarkar meginform hússins. Reiturinn er leiðbeinandi byggingarflötur og sýnir áætlað umfang byggingar. Ekki er um hámarksramma að ræða heldur leiðbeinandi fyrirmynd. Lágmarksfjarlægð byggingar í lóðarmörk skal vera í samræmi við grein 75,1 í byggingarreglugerð nr. 441/1998. Þannig er lágmarksfjarlægð milli húsa ávallt tryggð.

5. GRUNNFLÖTUR HÚSA OG FJÖLDI ÍBÚÐA.

	Hám. grunnfl. húss: í fermetrum.	Hámarksflatarmál húss: í fermetrum án kjallara.
Austurkór 79	570 m ²	1700 m ²

Heimilt er að byggja hús sem eru minni að grunnfleti og flatarmáli.

Að hámarki er gert ráð fyrir 12 íbúðum á hverri lóð. Heimilt er að hafa kjallara fyrir geymslur undir hluta húsanna. Heimilt að hafa íveruherbergi (íbúðir) í hluta kjallara.

6. HÆÐ HÚSA.

Húshæð er gefin upp sem a) bindandi hæðafjöldi og b) hámarkshæð byggingar yfir aðkomukóta. Þegar talað er um hæðafjölda er átt við fulla hæð, þ.e. útveggir séu í fullri lofthæð (ekki rishæð eða portbyggð rishæð). Efsti hluti þaks má ná upp í uppgefna hámarkshæð, en getur verið lægri. Hæðarkótar fyrir aðkomuhæðir húsa eru sýndir á hæðarblaði (gólfkótar -k). Hámarkshæð húsa er gefin upp á skilmálateikningu og er hún miðuð við hæð yfir tilgreindum hæðarkóta aðkomuhæðar. Mesta hæð húss talið frá aðkomuhæð er 7,5 metrar. Byggingarhlutar sem óhjákvæmilega ná upp fyrir þak, t.d. skorsteinar og loftræsibúnaður mega þó fara upp fyrir hámarkshæð þaks.

7. ÞAKFORM.

Þakform er frjálst en ekki skal gera ráð fyrir nýtingu í risi.

8. BÍLAGEYMSLUR OG FJÖLDI BÍLASTÆÐA.

Á skilmálateikningu og mæliblöðum eru sýnd dæmi um staðsetningu bílastæða og aðkomu að bílageymslum, en hönnuðum er heimilt að gera tillögu að annarri staðsetningu. Götulagnir verða lagðar inn að lóðum samkvæmt staðsetningu bílastæða og bílageymslna eins og sýnt er á skipulagsupprætti og skilmálateikningum. Gera skal ráð fyrir tveimur bílastæðum fyrir hverja íbúð sem er stærri en 80 fermetrar en einu bílastæði fyrir íbúðir minni en 80 fermetrar. Bílastæði skulu vera með bundnu slitlagi eða hellulögð.

9. SORPGEYMSLUR.

Lokuð sorpgeymsla skal vera í eða við hvert hús. Stærð hennar skal miðast við að geymslan geti rúmað a.m.k. tvö sorplát. Þar sem sorpgeymsla er ráðgerð sjálfstæð skal staðsetning hennar ekki vera nær aðliggjandi lóð en sem nemur 2,0 metrum. Þetta á ekki við um lóðarmörk milli sambyggðra húsa og ekki nær lóðamörkum við götu en 1,0 metra og skal vera að henni greiður aðgangur. Sorpgeymslu skal sýna á byggingarnefndarteikningum. Frágangi sorpgeymslu skal ljúka samhliða byggingu viðkomandi húss.

10. HLJÓÐVIST.

Vísað er til reglugerðar nr. 724/2008 um hávaða og leiða til að draga úr og koma í veg fyrir hávaða.

Hljóðstig hefur verið áætlað á þessum reit m.v. gefnar forsendur fyrir hverfið fullbyggt. Skv. þeirri áætlun verður hljóðvist á lóð innan viðmiðunarmarka reglugerðar, sem eru 55 dB(A) utanhúss í nýjum hverfum.

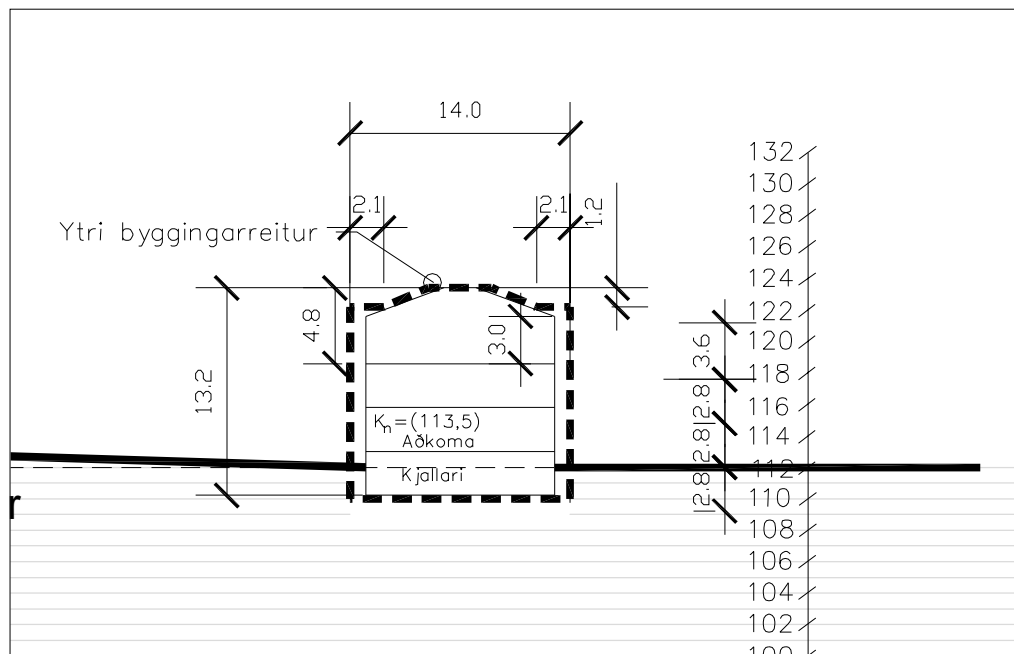

Sneiðing b-b í mkv. 1:500

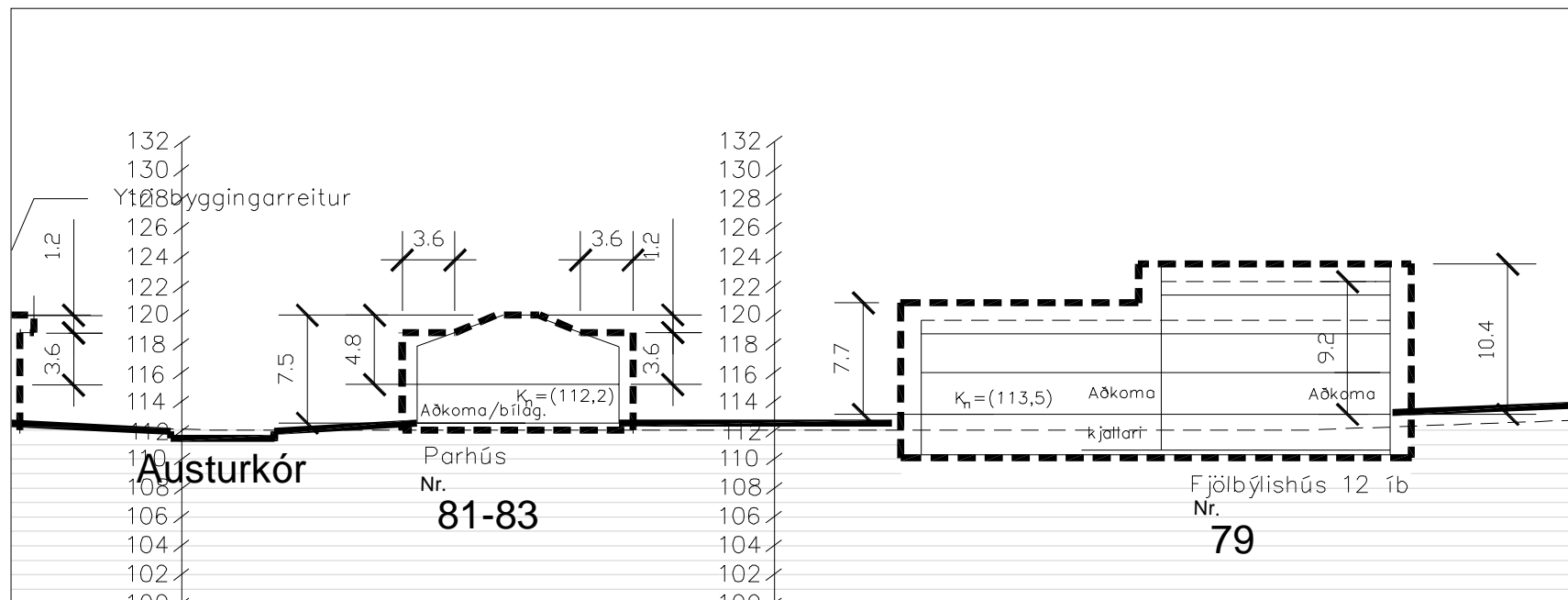

Sneiðing a-a í mkv. 1:500

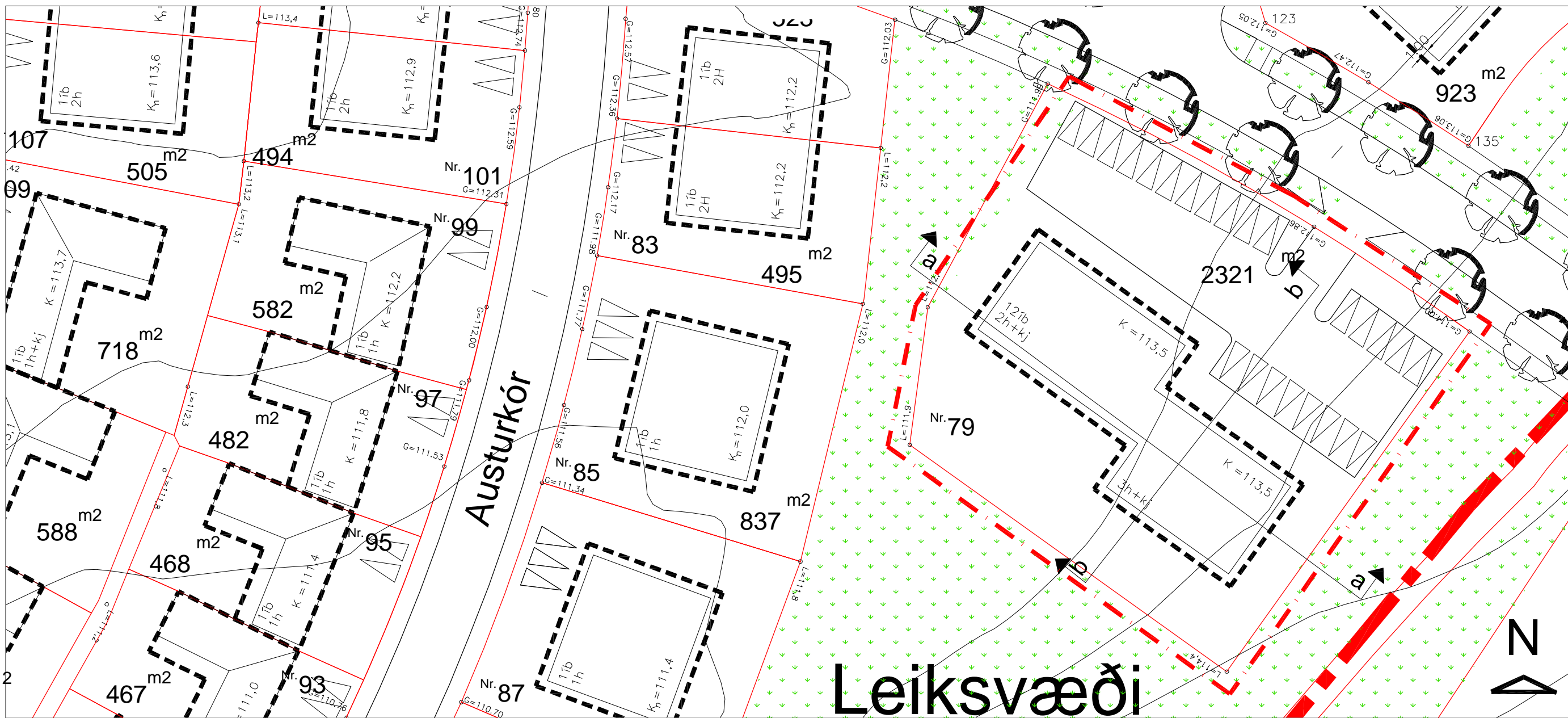

Grunnmynd í mkv. 1:500

Allar stærðir eru í metrum

- Byggingarreitur húss
- Afmörkun svæðis nr. 17
- Kn= leiðb. hæðarset. Dæmigerð sneiðing

a-b

RJÚPNAHÆÐ - VESTURHLUTI- SKIPULAGSSKILMÁLAR
FJÖLBÝLISHÚS Á 2-3 HÆÐUM AUK KJALLARA (12 ÍBÚÐIR)

Svæði 18

PARHÚS Á TVEIMUR HÆÐUM.

Austurkór 81 og 83

SÉRÁKVÆÐI.

1. HÚSAGERÐ.

Tveggja hæða parhús með innbyggðum bílageymslum. Sjá nánar skipulagsupprátt og skilmálateikningar.

2. HÖNNUN HÚSA OG LÓÐA.

Við hönnun húsa og lóða skal miða við að hvoru tveggja falli sem best að því landi sem fyrir er í viðkomandi lóð. Leitast skal við að mynda skjólgóð útidvalarsvæði sem snúa í suður - vestur. Einn og sami hönnuður skal vera að húsi og bílageymslu á lóðinni og skal hann gæta samræmis í hönnun og gerð þeirra hvað varðar útlit og frágang þ.á.m. þakhalla, þakfrágang, efnisval, áferð og litaval á einstökum byggingarhlutum.

3. BYGGINGARREITUR.

Staðsetning byggingarreits er sýndur á skipulagsupprætti, mæliblöðum og skilmálateikningum. Fyrir hvert hús er gefinn upp byggingarreitur:

- Ytri byggingarreitur, táknaður með slitinni línu. Heimilt er að byggja að ytri byggingarreit, þ.á.m. svalir sem skulu vera amk. 1,6 metra breiðar. Húsið skal vera að öllu leyti innan ytri byggingarreits.

4. LEIÐBEINANDI BYGGINGARFLÖTUR.

- Leiðbeinandi byggingarflötur er táknaður með heildreginni línu sem afmarkar meginform hússins. Reiturinn er leiðbeinandi byggingarflötur og sýnir áætlað umfang byggingar. Ekki er um hámarksramma að ræða heldur leiðbeinandi fyrirmynd. Lágmarksfjarlægð byggingar í lóðarmörk skal vera í samræmi við grein 75,1 í byggingarreglugerð nr. 441/1998. Þannig er lágmarksfjarlægð milli húsa ávallt tryggð.

5. GRUNNFLÖTUR HÚSA OG FJÖLDI ÍBÚÐA.

	Hám. grunnfl. íbúðar: í fermetrum.	Hámarksflatarmál íbúðar: í fermetrum án kjallara.
Austurkór 81	170m²	320 m²
Austurkór 83	170m²	320 m²

Heimilt er að byggja hús sem eru minni að grunnfleti og flatarmáli.

Að hámarki er gert ráð fyrir einni íbúð á hverri lóð. Heimilt er að hafa kjallara fyrir geymslur undir hluta húsanna. Ekki er heimilt að hafa íveruherbergi í kjallara.

Komi í ljós við gerð mæli og hæðarblaða að hægt sé að koma fyrir húsi á einni hæð með eða án kjallara veitir skipulagsnefnd það leyfi og tæknideild kópavogs ákveður þá hæðarsetningu húss.

6. HÆÐ HÚSA.

Húshæð er gefin upp sem a) bindandi hæðafjöldi og b) hámarkshæð byggingar yfir aðkomukóta. Þegar talað er um hæðafjölda er átt við fulla hæð, þ.e. útveggir séu í fullri lofthæð (ekki rishæð eða portbyggð rishæð). Efsti hluti þaks má ná upp í uppgefna hámarkshæð, en getur verið lægri. Hæðarkótar fyrir aðkomuhæðir húsa eru sýndir á hæðarblaði (gólfkótar -k). Hámarkshæð húsa er gefin upp á skilmálateikningu og er hún miðuð við hæð yfir tilgreindum hæðarkóta aðkomuhæðar. Mesta hæð húss talið frá aðkomuhæð er 7,5 metrar. Byggingarhlutar sem óhjákvæmilega ná upp fyrir þak, t.d. skorsteinar og loftræsibúnaður mega þó fara upp fyrir hámarkshæð þaks.

7. ÞAKFORM.

Þakform er frjálst en ekki skal gera ráð fyrir nýtingu í risi.

8. BÍLAGEYMSLUR OG FJÖLDI BÍLASTÆÐA.

Gera skal ráð fyrir einni bílageymslu á hverri lóð og amk. tveimur bílastæðum. Bílastæði skulu vera með bundnu slitlagi eða hellulögð. Lágmarksfjarlægð frá lóðarmörkum við götu að bílageymslu má ekki vera minni en fjarlægð að ytri byggingarreit. Bílageymslur mega ná út fyrir byggingarreit sk.v eftirfarandi: Bílageymsla skal að hluta vera innan byggingarreits, hún má ekki vera nær aðliggjandi lóð en 3 metrar. Hæð bílageymslu við útvegg sem snýr að aðliggjandi lóð má ekki vera meiri en 3.4 metrar og lengd meiri en 9 metrar. Bílageymslu skal byggja á sama tíma og íbúðarhúsið. Á skilmálateikningu og mæliblöðum eru sýnd dæmi um staðsetningu bílastæða og aðkomu að bílageymslum, en hönnuðum er heimilt að gera tillögu að annarri staðsetningu. Götulagnir verða lagðar inn að lóðum samkvæmt staðsetningu bílastæða og bílageymslna eins og sýnt er á skipulagsupprætti og skilmálateikningum.

9. SORPGEYMSLUR.

Lokuð sorpgeymsla skal vera í eða við hvert hús. Stærð hennar skal miðast við að geymslan geti rúmað a.m.k. tvö sorplát. Þar sem sorpgeymsla er ráðgerð sjálfstæð skal staðsetning hennar ekki vera nær aðliggjandi lóð en sem nemur 2,0 metrum. Þetta á ekki við um lóðarmörk milli sambyggðra húsa og ekki nær lóðamörkum við götu en 1,0 metra og skal vera að henni greiður aðgangur. Sorpgeymslu skal sýna á byggingarnefndarteikningum. Frágangi sorpgeymslu skal ljúka samhliða byggingu viðkomandi húss.

10. HLJÓÐVIST.

Vísað er til reglugerðar nr. 724/2008 um hávaða og leiða til að draga úr og koma í veg fyrir hávaða.

Hljóðstig hefur verið áætlað á þessum reit m.v. gefnar forsendur fyrir hverfið fullbyggt. Skv. þeirri áætlun verður hljóðvist á lóð innan viðmiðunarmarka reglugerðar, sem eru 55 dB(A) utanhúss í nýjum hverfum.

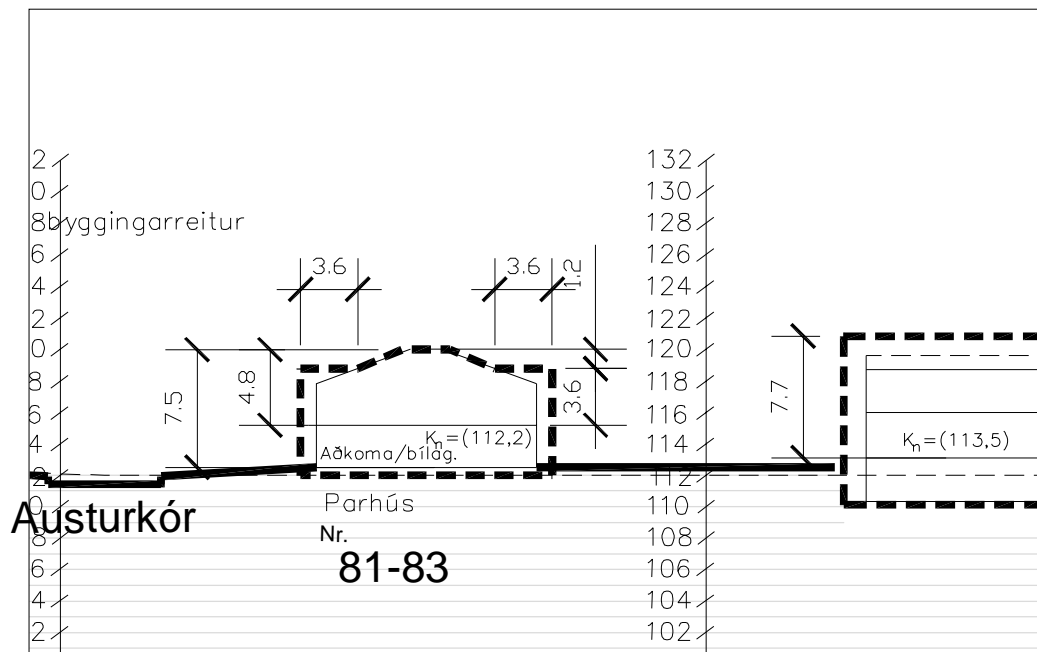

Sneiðing b-b í mkv. 1:500

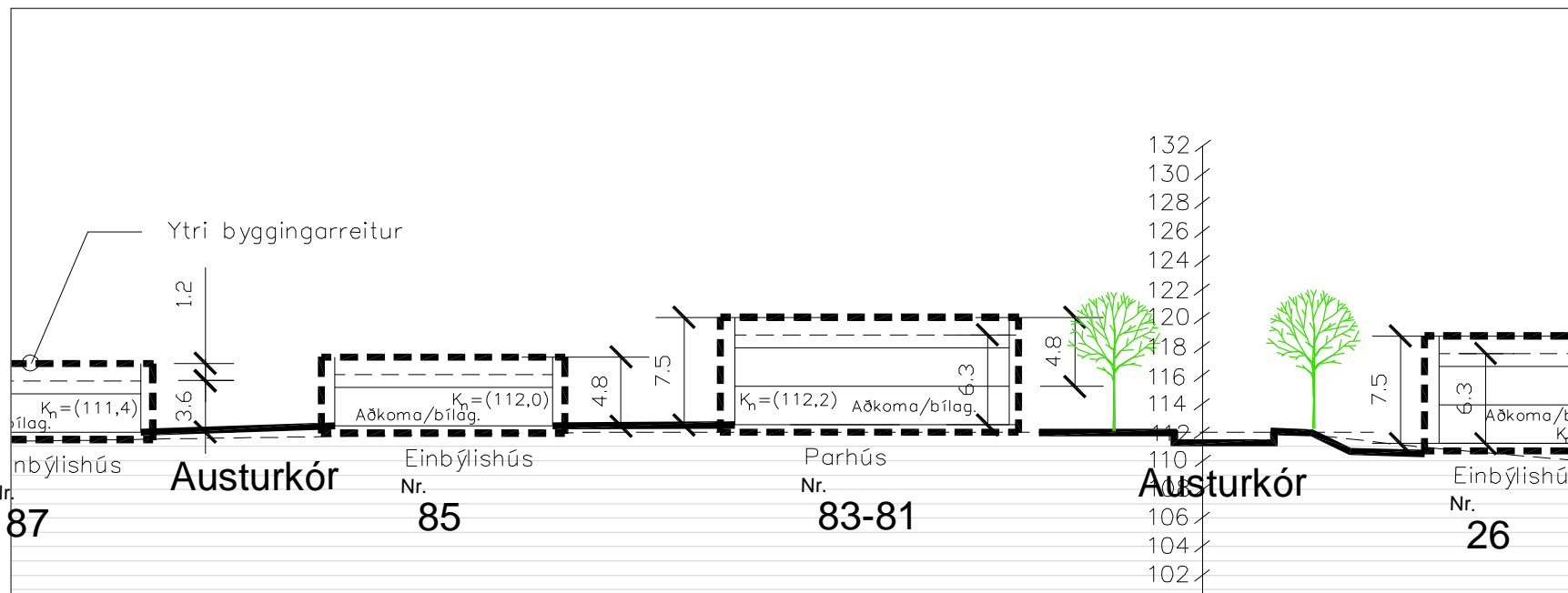

Sneiðing a-a í mkv. 1:500

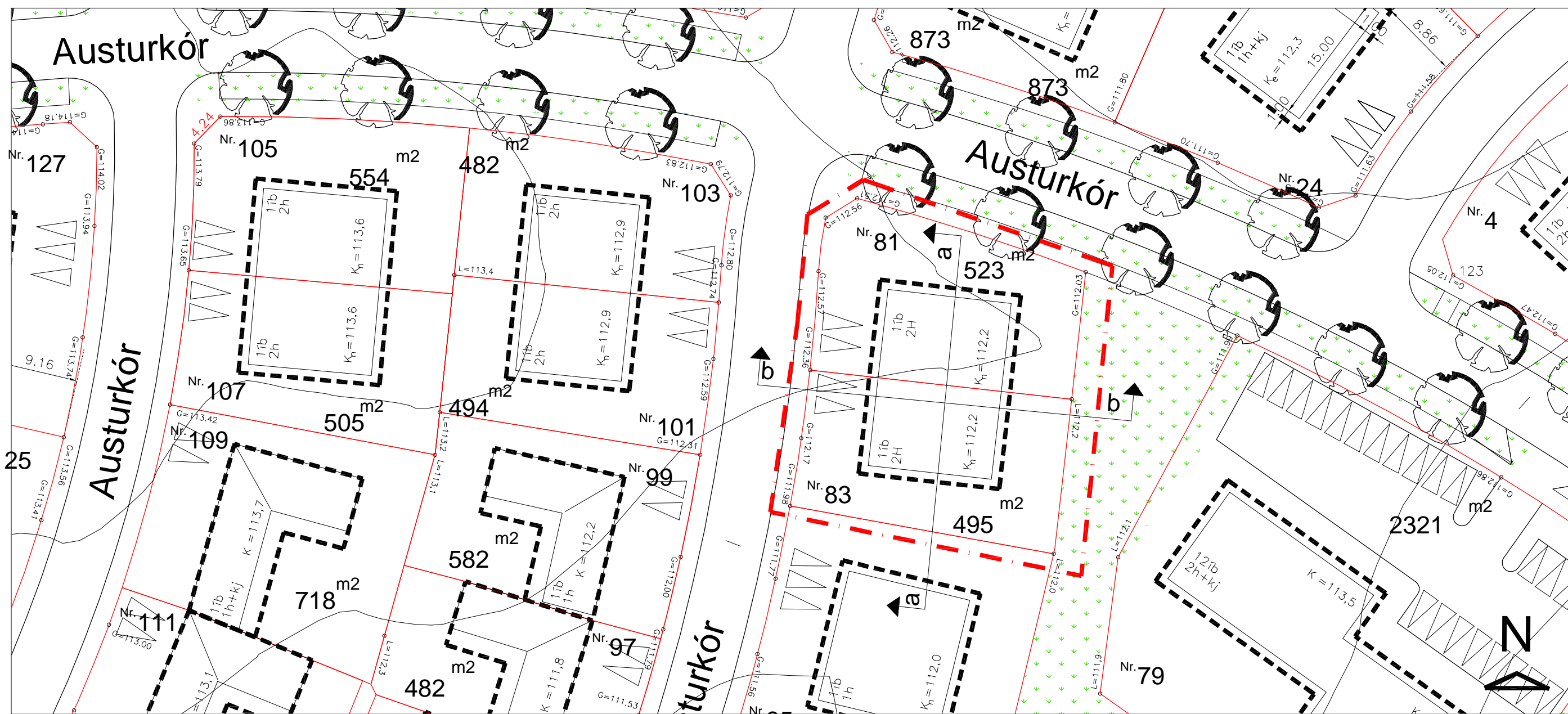

Grunnmynd í mkv. 1:500

Allar stærðir eru í metrum

- Byggingarreitur húss
- - - - - Afmörkun svæðis nr. 18
- Kn = leiðb. hæðarset. Dæmigerð sneiðing

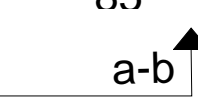

RJÚPNAHÆÐ - VESTURHLUTI- SKIPULAGSSKILMÁLAR
PARHÚS Á TVEIMUR HÆÐUM. (2 ÍBÚÐIR)

Svæði 19

EINBÝLISHÚS Á EINNI HÆÐ.

Austurkór 85, 87 og 89

SÉRÁKVÆÐI.

1. HÚSAGERÐ.

Einbýlishús á einni hæð með innbyggðri eða stakri bílageymslu. Sjá nánar skipulagsupprátt og skilmálateikningar.

2. HÖNNUN HÚSA OG LÓÐA.

Við hönnun húsa og lóða skal miða við að hvoru tveggja falli sem best að því landi sem fyrir er í viðkomandi lóð. Leitast skal við að mynda skjólgóð útidvalarsvæði sem snúa í suður - vestur. Einn og sami hönnuður skal vera að húsi og bílageymslu á lóðinni og skal hann gæta samræmis í hönnun og gerð þeirra hvað varðar útlit og frágang þ.á.m. þakhalla, þakfrágang, efnisval, áferð og litaval á einstökum byggingarhlutum.

3. BYGGINGARREITUR.

Staðsetning byggingarreits er sýndur á skipulagsupprætti, mæliblöðum og skilmálateikningum. Fyrir hvert hús er gefinn upp byggingarreitir:

- Ytri byggingarreitur, táknaður með slitinni línu. Heimilt er að byggja að ytri byggingarreit, þ.á.m. svalir sem skulu vera amk. 1,6 metra breiðar. Húsið skal vera að öllu leyti innan ytri byggingarreits.

4. LEIÐBEINANDI BYGGINGARFLÖTUR.

- Leiðbeinandi byggingarflötur er táknaður með heildreginni línu sem afmarkar meginform hússins. Reiturinn er leiðbeinandi byggingarflötur og sýnir áætlað umfang byggingar. Ekki er um hámarksramma að ræða heldur leiðbeinandi fyrirmynd. Lágmarksfjarlægð byggingar í lóðarmörk skal vera í samræmi við grein 75,1 í byggingarreglugerð nr. 441/1998. Þannig er lágmarksfjarlægð milli húsa ávallt tryggð.

5. GRUNNFLÖTUR HÚSA OG FJÖLDI ÍBÚÐA.

	Hám. grunnfl. húss: í fermetrum m. bílageymslu.	Hámarksflatarmál húss: í fermetrum
Austurkór 85	290 m ²	290 m ²
Austurkór 87	290 m ²	290 m ²
Austurkór 89	290 m ²	290 m ²

Heimilt er að byggja hús sem eru minni að grunnfleti og flatarmáli.

Ein íbúð skal vera á hverri lóð. Heimilt er að hafa kjallara fyrir geymslur undir hluta húsanna. Ekki er heimilt að hafa íveruherbergi í kjallara.

6. HÆÐ HÚSA.

Húshæð er gefin upp sem a) bindandi hæðafjöldi og b) hámarkshæð byggingar yfir aðkomukóta. Þegar talað er um hæðafjölda er átt við fulla hæð, þ.e. útveggir séu í fullri lofthæð (ekki rishæð eða portbyggð rishæð). Efsti hluti þaks má ná upp í uppgefna hámarkshæð, en getur verið lægri. Hæðarkótar fyrir aðkomuhæðir húsa eru sýndir á hæðarblaði (gólfkótar -k). Hámarkshæð húsa er gefin upp á skilmálateikningu og er hún miðuð við hæð yfir tilgreindum hæðarkóta aðkomuhæðar. Mesta hæð húss talið frá aðkomuhæð er 4,8 metrar. Byggingarhlutar sem óhjákvæmilega ná upp fyrir þak, t.d. skorsteinar og loftræsibúnaður mega þó fara upp fyrir hámarkshæð þaks.

7. ÞAKFORM.

Þakform er frjálst en ekki skal vera nýting í risi.

8. BÍLAGEYMSLUR OG FJÖLDI BÍLASTÆÐA.

Gera skal ráð fyrir einni bílageymslu á hverri lóð og amk. þremur bílastæðum. Bílastæði skulu vera með bundnu slitlagi eða hellulögð. Lágmarksfjarlægð frá lóðarmörkum við götu að bílageymslu má ekki vera minni en fjarlægð að ytri byggingarreit. Hún má vera stakstæð. Bílageymslur mega ná út fyrir byggingarreit sk.v eftirfarandi: Bílageymsla skal að hluta vera innan byggingarreits, hún má ekki vera nær aðliggjandi lóð en 3 metrar. Hæð bílageymslu við útvegg sem snýr að aðliggjandi lóð má ekki vera meiri en 3.4 metrar og lengd meiri en 9 metrar. Bílageymslu skal byggja á sama tíma og íbúðarhúsið. Á skilmálateikningu og mæliblöðum eru sýnd dæmi um staðsetningu bílastæða og aðkomu að bílageymslum, en hönnuðum er heimilt að gera tillögu að annarri staðsetningu. Götulagnir verða lagðar inn að lóðum samkvæmt staðsetningu bílastæða og bílageymslna eins og sýnt er á skipulagsupprætti og skilmálateikningum.

9. SORPGEYMSLUR.

Lokuð sorpgeymsla skal vera í eða við hvert hús. Stærð hennar skal miðast við að geymslan geti rúmað a.m.k. tvö sorpflát. Þar sem sorpgeymsla er ráðgerð sjálfstæð skal staðsetning hennar ekki vera nær aðliggjandi lóð en sem nemur 2,0 metrum og ekki nær lóðamörkum við götu en 1,0 metra og skal vera að henni greiður aðgangur. Sorpgeymslu skal sýna á byggingarnefndarteikningum. Frágangi sorpgeymslu skal ljúka samhliða byggingu viðkomandi húss.

10. HLJÓÐVIST.

Vísað er til reglugerðar nr. 724/2008 um hávaða og leiða til að draga úr og koma í veg fyrir hávaða. Hljóðstig hefur verið áætlað á þessum reit m.v. gefnar forsendur fyrir hverfið fullbyggt. Skv. þeirri áætlun verður hljóðvist á lóð innan viðmiðunarmarka reglugerðar, sem eru 55 dB(A) utanhúss í nýjum hverfum.

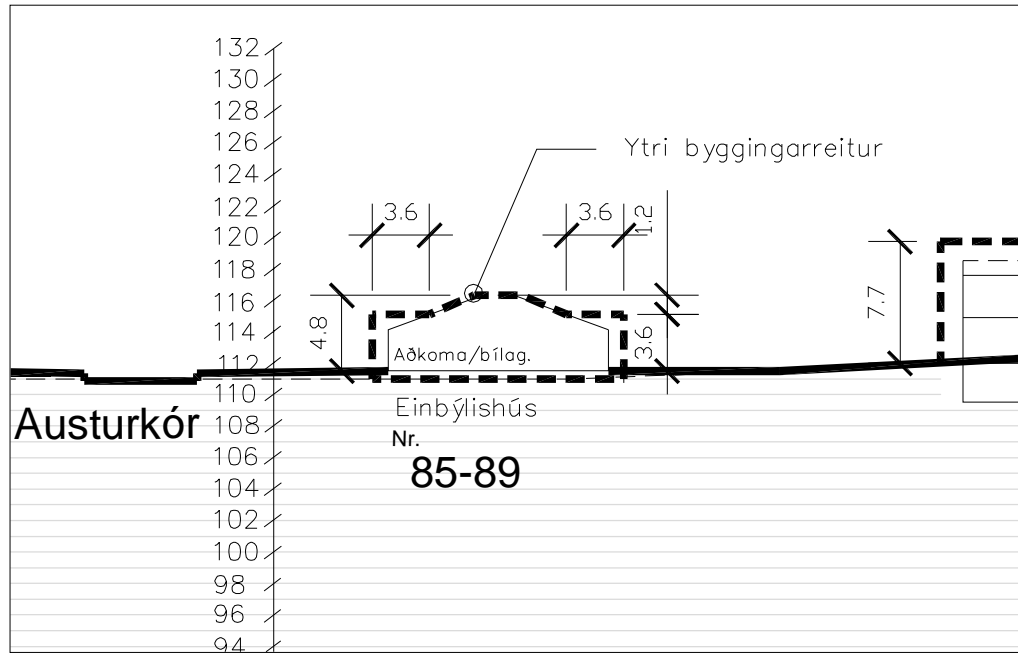

Sneiðing a-a í mkv. 1:500 - Dæmi

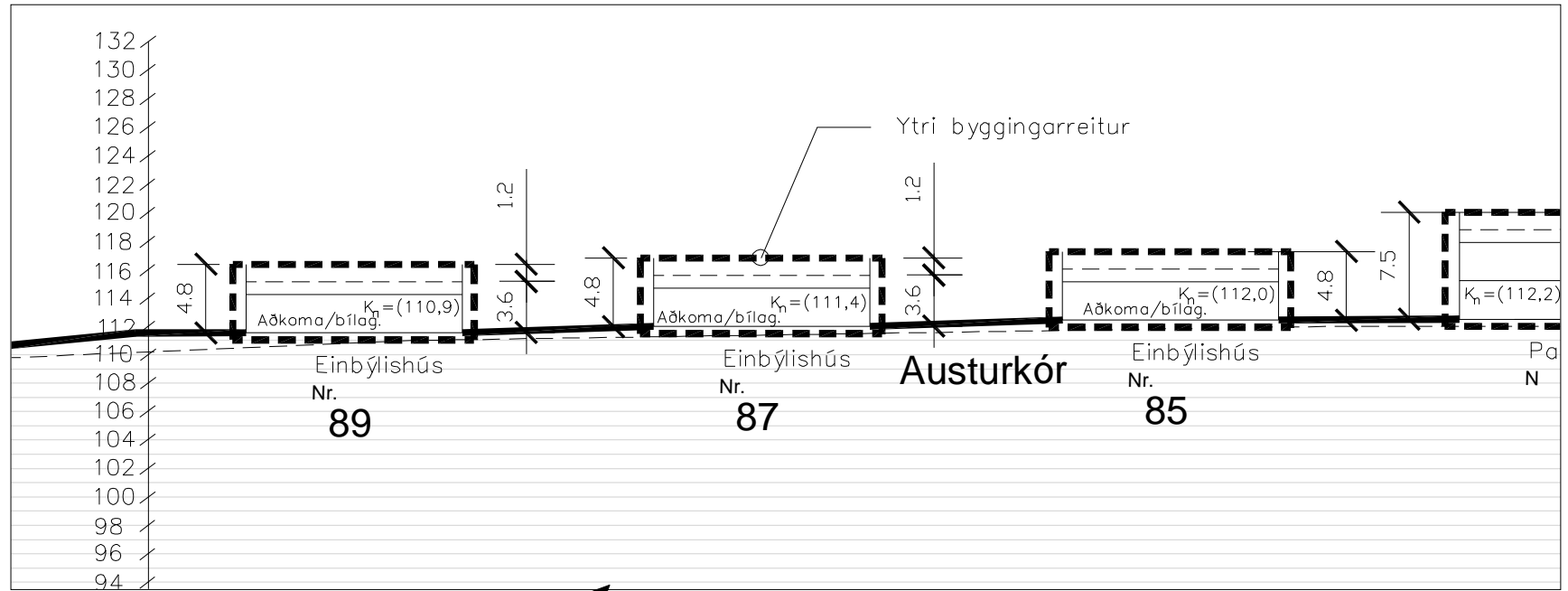

Sneiðing b-b í mkv. 1:500

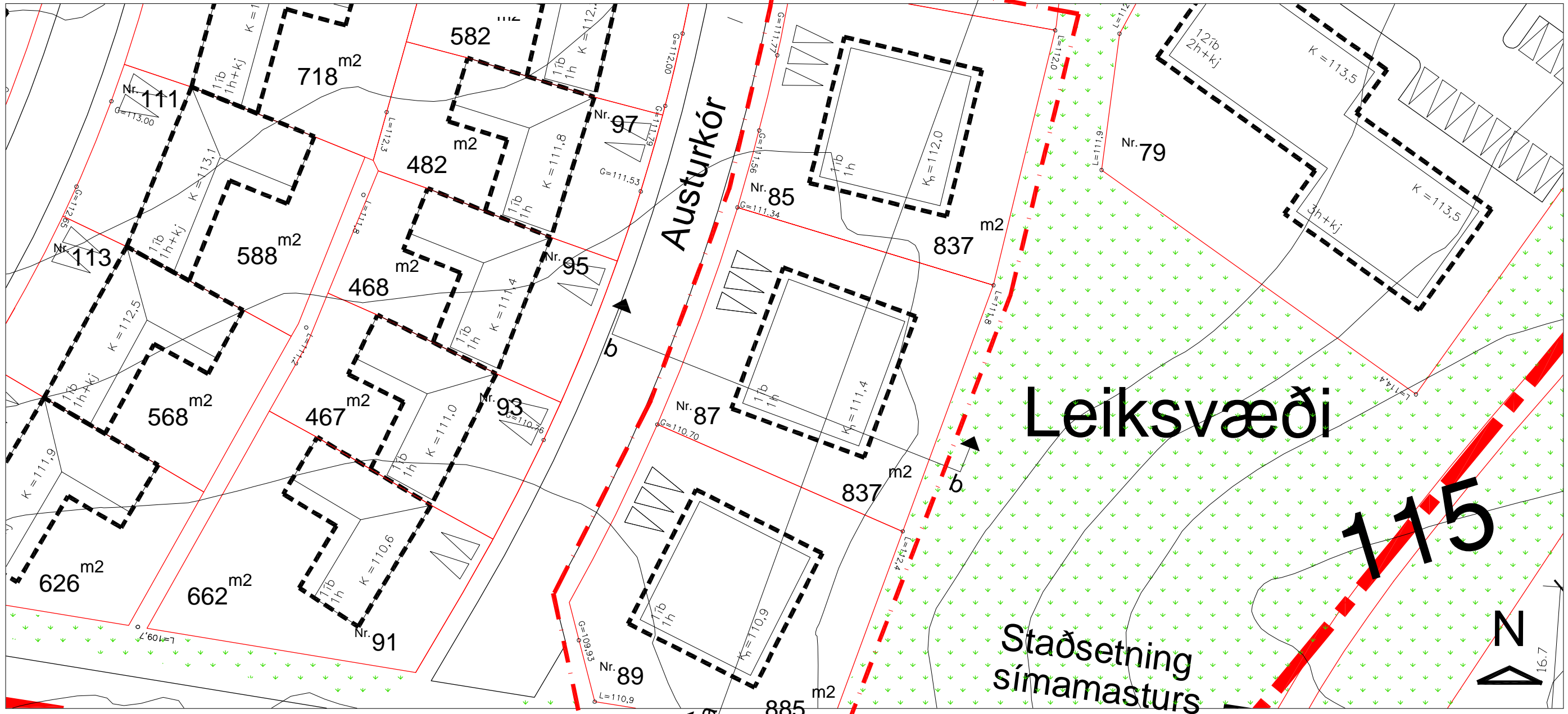

Grunnmynd í mkv. 1:500

Allar stærðir eru í metrum

- Byggingarreitur húss
- - - - - Afmörkun svæðis nr. 19
- Kn = leiðb. hæðarset. Dæmigerð sneiðing

RJÚPNAHÆÐ - VESTURHLUTI- SKIPULAGSSKILMÁLAR
EINBÝLISHÚS Á 1 HÆÐ. (3 ÍBÚÐIR)

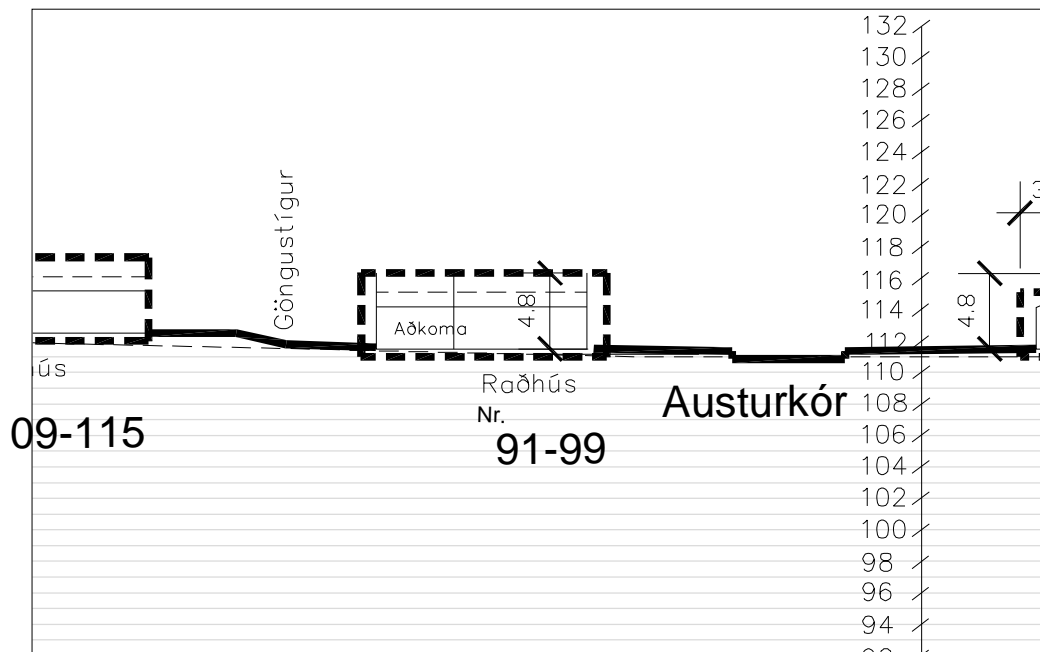

Sneiðing b-b í mkv. 1:500 - Dæmi

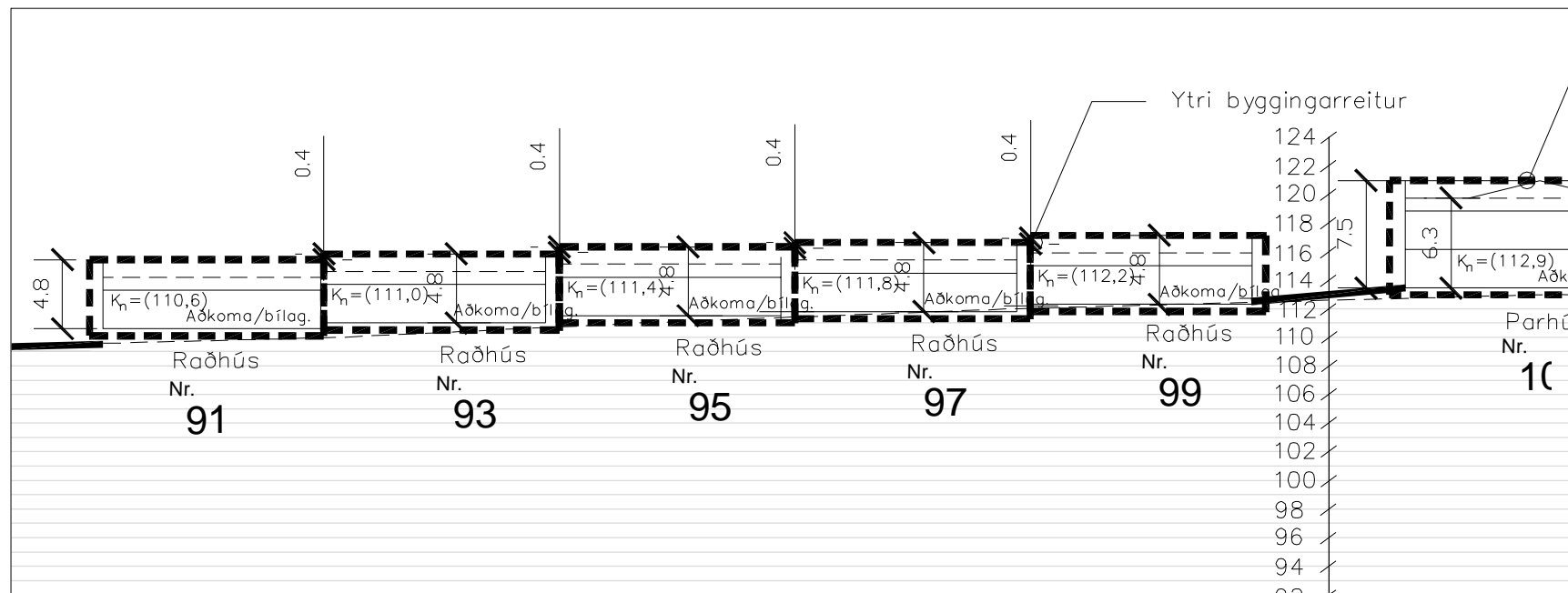

Sneiðing a-a í mkv. 1:500

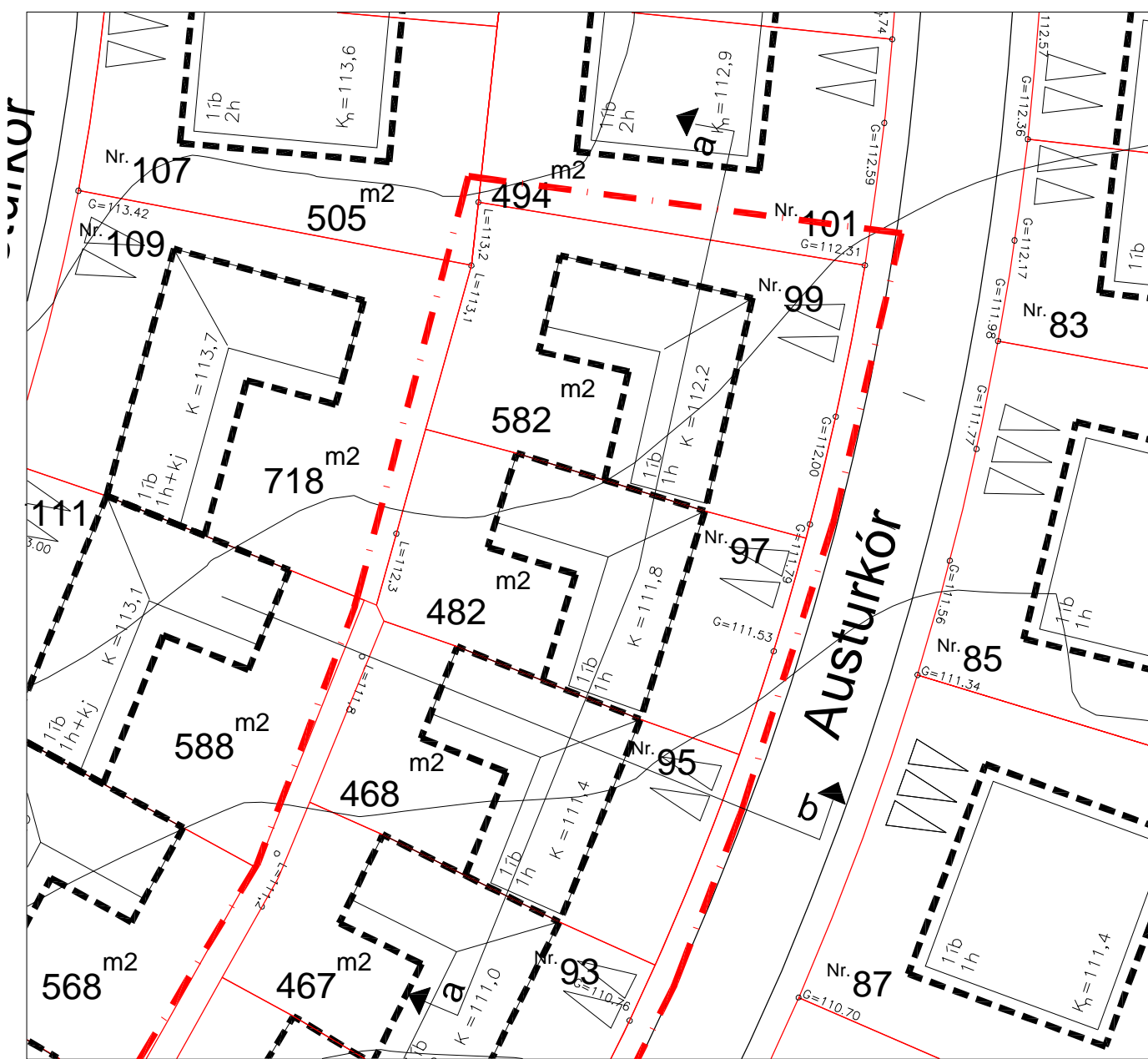

Grunnmynd í mkv. 1:500

Allar stærðir eru í metrum

- Byggingarreitur húss
- - - - - Afmörkun svæðis nr. 20
- Kn = leiðb. hæðarset. Dæmigerð sneiðing

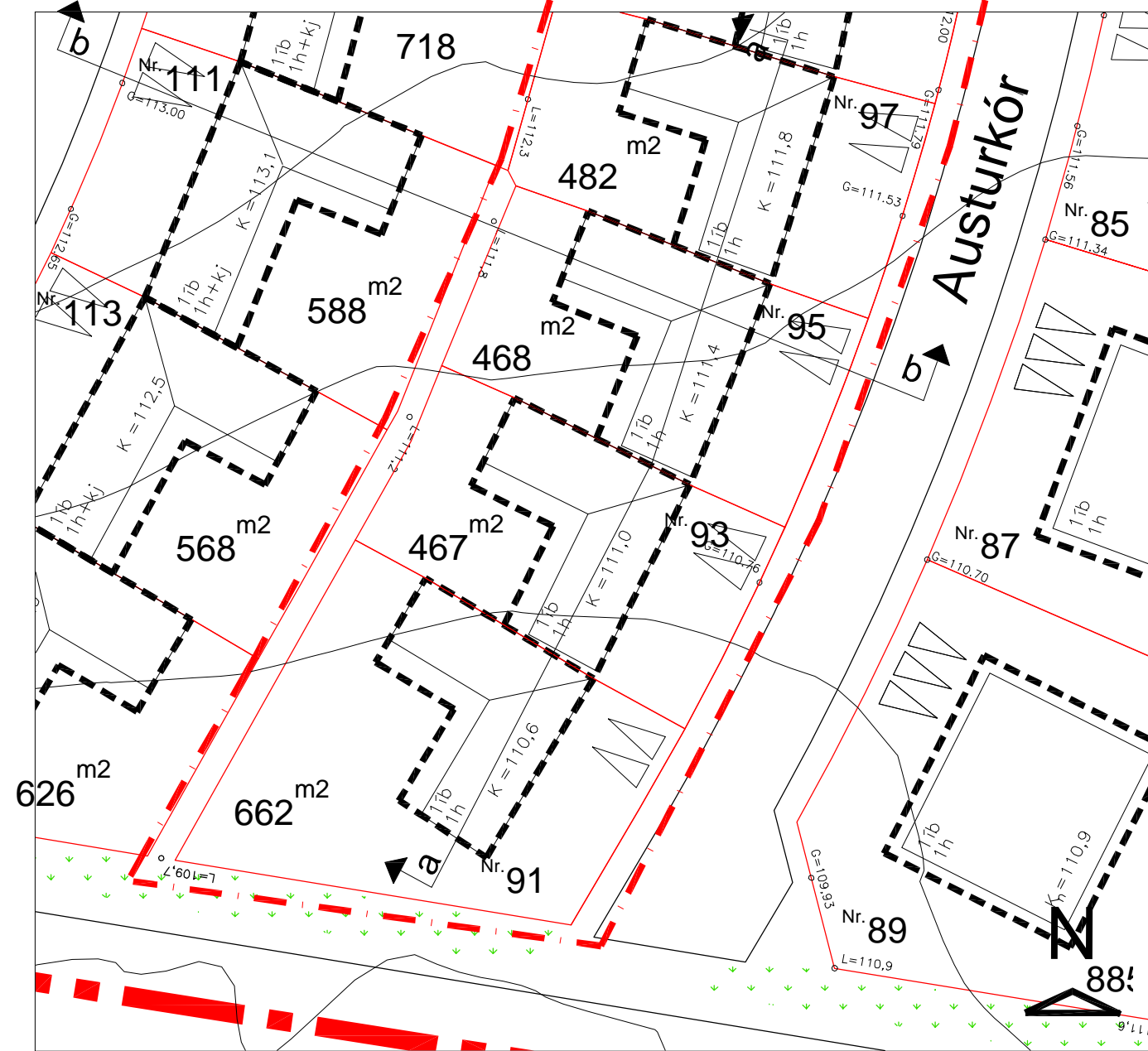

RJÚPNAHÆÐ - VESTURHLUTI- SKIPULAGSSKILMÁLAR
RAÐHÚS Á 1 HÆÐ. (5 ÍBÚÐIR)

Svæði 20

RAÐHÚS Á EINNI HÆÐ.

Austurkór 91, 93, 95, 97 og 99

SÉRÁKVÆÐI.

1. HÚSAGERÐ.

Raðhús á einni hæð með eða án innbyggðri bílageymslu. Sjá nánar skipulagsupprátt og skilmálateikningar.

2. HÖNNUN HÚSA OG LÓÐA.

Við hönnun húsa og lóða skal miða við að hvoru tveggja falli sem best að því landi sem fyrir er í viðkomandi lóð. Leitast skal við að mynda skjólgóð útidvalarsvæði sem snúa í suður - vestur. Einn og sami hönnuður skal vera að allri húsalengju og skal hann gæta samræmis í hönnun og gerð þeirra hvað varðar útlit og frágang þ.á.m. þakfrágang, efnisval, áferð og litaval á einstökum byggingarhlutum.

3. BYGGINGARREITUR.

Staðsetning byggingarreits er sýndur á skipulagsupprætti, mæliblöðum og skilmálateikningum. Fyrir hvert hús er gefinn upp byggingarreitur:

- Ytri byggingarreitur, táknaður með slitinni línu. Heimilt er að byggja að ytri byggingarreit, þ.á.m. svalir sem skulu vera amk. 1,6 metra breiðar. Húsið skal vera að öllu leyti innan ytri byggingarreits.

4. LEIÐBEINANDI BYGGINGARFLÖTUR.

- Leiðbeinandi byggingarflötur er táknaður með heildreginni línu sem afmarkar meginform hússins. Reiturinn er leiðbeinandi byggingarflötur og sýnir áætlað umfang byggingar. Ekki er um hámarksramma að ræða heldur leiðbeinandi fyrirmynd. Lágmarksfjarlægð byggingar í lóðarmörk skal vera í samræmi við grein 75,1 í byggingarreglugerð nr. 441/1998. Þannig er lágmarksfjarlægð milli húsa ávallt tryggð.

5. GRUNNFLÖTUR HÚSA OG FJÖLDI ÍBÚÐA.

	Raðhús á einni hæð, (ein íbúð):	
	Hám. grunnfl. húss: í fermetrum m. bílageymslu.	Hámarksflatarmál húss: í fermetrum
Austurkór 91	175 m²	175 m²
Austurkór 93	175 m²	175 m²
Austurkór 95	175 m²	175 m²
Austurkór 97	175 m²	175 m²
Austurkór 99	175 m²	175 m²

Heimilt er að byggja hús sem eru minni að grunnfleti og flatarmáli.

Að hámarki er gert ráð fyrir einni íbúð á lóð.

6. HÆÐ HÚSA.

Húshæð er gefin upp sem a) bindandi hæðafjöldi og b) hámarkshæð byggingar yfir aðkomukóta. Þegar talað er um hæðafjölda er átt við fulla hæð, þ.e. útveggir séu í fullri lofthæð (ekki rishæð eða portbyggð rishæð). Efsti hluti þaks má ná upp í uppgefna hámarkshæð, en getur verið lægri. Hæðarkótar fyrir aðkomuhæðir húsa eru sýndir á hæðarblaði (gólfkótar -k). Hámarkshæð húsa er gefin upp á skilmálateikningu og er hún miðuð við hæð yfir tilgreindum hæðarkóta aðkomuhæðar. Mesta hæð húss talið frá aðkomuhæð er 4,8 metrar. Byggingarhlutar sem óhjákvæmilega ná upp fyrir þak, t.d. skorsteinar og loftræsibúnaður mega þó fara upp fyrir hámarkshæð þaks.

7. ÞAKFORM.

Þakform er frjálst en ekki skal vera nýting i risi. Á skilmálateikningu og skipulagsskilmálum kemur fram leiðbeinandi mænisstefna

8. BÍLAGEYMSLUR OG FJÖLDI BÍLASTÆÐA.

Heimilt er að koma fyrir einni innbyggðri bílageymslu í hverju raðhúsi og amk. tveimur bílastæðum fyrir hverja íbúð. Bílastæði skulu vera með bundnu slitlagi eða hellulögð. Á skilmálateikningu og mæliblöðum eru sýnd dæmi um staðsetningu bílastæða og aðkomu að bílageymslum, en hönnuðum er heimilt að gera tillögu að annarri staðsetningu. Götulagnir verða lagðar inn að lóðum samkvæmt staðsetningu bílastæða og bílageymslna eins og sýnt er á skipulagsupprætti og skilmálateikningum. Í millihúsum er æskilegt að skipuleggja húsin þannig að auðvelt sé að komast frá bílageymslu út að baklóð, td. um geymslu eða þvottahús.

9. SORPGEYMSLUR.

Lokuð sorpgeymsla skal vera í eða við hvert hús. Stærð hennar skal miðast við að geymslan geti rúmað a.m.k. tvö sorpílát. Þar sem sorpgeymsla er ráðgerð sjálfstæð skal staðsetning hennar ekki vera nær aðliggjandi lóð en sem nemur 1,0 metra og ekki nær lóðamörkum við götu en 1,0 metra og skal vera að henni greiður aðgangur. Sorpgeymslu skal sýna á byggingar-nefndarteikningum. Frágangi sorpgeymslu skal ljúka samhliða byggingu viðkomandi húss.

10. HLJÓÐVIST.

Vísað er til reglugerðar nr. 724/2008 um hávaða og leiða til að draga úr og koma í veg fyrir hávaða. Hljóðstig hefur verið áætlað á þessum reit m.v. gefnar forsendur fyrir hverfið fullbyggt. Skv. þeirri áætlun verður hljóðvist á lóð innan viðmiðunarmarka reglugerðar, sem eru 55 dB(A) utanhúss í nýjum hverfum.

Svæði 21

PARHÚS Á TVEIMUR HÆÐUM.

Austurkór 101 og 103

SÉRÁKVÆÐI.

1. HÚSAGERÐ.

Tveggja hæða parhús með innbyggðum bílageymslum. Sjá nánar skipulagsupprátt og skilmálateikningar.

2. HÖNNUN HÚSA OG LÓÐA.

Við hönnun húsa og lóða skal miða við að hvoru tveggja falli sem best að því landi sem fyrir er í viðkomandi lóð. Leitast skal við að mynda skjólgóð útidvalarsvæði sem snúa í suður - vestur. Einn og sami hönnuður skal vera að húsi og bílageymslu á lóðinni og skal hann gæta samræmis í hönnun og gerð þeirra hvað varðar útlit og frágang þ.á.m. þakhalla, þakfrágang, efnisval, áferð og litaval á einstökum byggingarhlutum.

3. BYGGINGARREITUR.

Staðsetning byggingarreits er sýndur á skipulagsupprætti, mæliblöðum og skilmálateikningum. Fyrir hvert hús er gefinn upp byggingarreitur:

- Ytri byggingarreitur, táknaður með slitinni línu. Heimilt er að byggja að ytri byggingarreit, þ.á.m. svalir sem skulu vera amk. 1,6 metra breiðar. Húsið skal vera að öllu leyti innan ytri byggingarreits.

4. LEIÐBEINANDI BYGGINGARFLÖTUR.

- Leiðbeinandi byggingarflötur er táknaður með heildreginni línu sem afmarkar meginform hússins. Reiturinn er leiðbeinandi byggingarflötur og sýnir áætlað umfang byggingar. Ekki er um hámarksramma að ræða heldur leiðbeinandi fyrirmynd. Lágmarksfjarlægð byggingar í lóðarmörk skal vera í samræmi við grein 75,1 í byggingarreglugerð nr. 441/1998. Þannig er lágmarksfjarlægð milli húsa ávallt tryggð.

5. GRUNNFLÖTUR HÚSA OG FJÖLDI ÍBÚÐA.

	Hám. grunnfl. íbúðar: í fermetrum.	Hámarksflatarmál íbúðar: í fermetrum án kjallara.
Austurkór 101	170m ²	320 m ²
Austurkór 103	170m ²	320 m ²

Heimilt er að byggja hús sem eru minni að grunnfleti og flatarmáli.

Að hámarki er gert ráð fyrir einni íbúð á hverri lóð. Heimilt er að hafa kjallara fyrir geymslur undir hluta húsanna. Ekki er heimilt að hafa íveruherbergi í kjallara.

Komi í ljós við gerð mæli og hæðarblaða að hægt sé að koma fyrir húsi á einni hæð með eða án kjallara veitir skipulagsnefnd það leyfi og tæknideild kópavogs ákveður þá hæðarsetningu húss.

6. HÆÐ HÚSA.

Húshæð er gefin upp sem a) bindandi hæðafjöldi og b) hámarkshæð byggingar yfir aðkomukóta. Þegar talað er um hæðafjölda er átt við fulla hæð, þ.e. útveggir séu í fullri lofthæð (ekki rishæð eða portbyggð rishæð). Efsti hluti þaks má ná upp í uppgefna hámarkshæð, en getur verið lægri. Hæðarkótar fyrir aðkomuhæðir húsa eru sýndir á hæðarblaði (gólfkótar -k). Hámarkshæð húsa er gefin upp á skilmálateikningu og er hún miðuð við hæð yfir tilgreindum hæðarkóta aðkomuhæðar. Mesta hæð húss talið frá aðkomuhæð er 7,5 metrar. Byggingarhlutar sem óhjákvæmilega ná upp fyrir þak, t.d. skorsteinar og loftræsibúnaður mega þó fara upp fyrir hámarkshæð þaks.

7. ÞAKFORM.

Þakform er frjálst en ekki skal gera ráð fyrir nýtingu í risi.

8. BÍLAGEYMSLUR OG FJÖLDI BÍLASTÆÐA.

Gera skal ráð fyrir einni bílageymslu á hverri lóð og amk. tveimur bílastæðum. Bílastæði skulu vera með bundnu slitlagi eða hellulögð. Lágmarksfjarlægð frá lóðarmörkum við götu að bílageymslu má ekki vera minni en fjarlægð að ytri byggingarreit. Bílageymslur mega ná út fyrir byggingarreit sk.v eftirfarandi: Bílageymsla skal að hluta vera innan byggingarreits, hún má ekki vera nær aðliggjandi lóð en 3 metrar. Hæð bílageymslu við útvegg sem snýr að aðliggjandi lóð má ekki vera meiri en 3.4 metrar og lengd meiri en 9 metrar. Bílageymslu skal byggja á sama tíma og íbúðarhúsið. Á skilmálateikningu og mæliblöðum eru sýnd dæmi um staðsetningu bílastæða og aðkomu að bílageymslum, en hönnuðum er heimilt að gera tillögu að annarri staðsetningu. Götulagnir verða lagðar inn að lóðum samkvæmt staðsetningu bílastæða og bílageymslna eins og sýnt er á skipulagsupprætti og skilmálateikningum.

9. SORPGEYMSLUR.

Lokuð sorpgeymsla skal vera í eða við hvert hús. Stærð hennar skal miðast við að geymslan geti rúmað a.m.k. tvö sorplát. Þar sem sorpgeymsla er ráðgerð sjálfstæð skal staðsetning hennar ekki vera nær aðliggjandi lóð en sem nemur 2,0 metrum. Þetta á ekki við um lóðarmörk milli sambyggðra húsa og ekki nær lóðamörkum við götu en 1,0 metra og skal vera að henni greiður aðgangur. Sorpgeymslu skal sýna á byggingarnefndarteikningum. Frágangi sorpgeymslu skal ljúka samhliða byggingu viðkomandi húss.

10. HLJÓÐVIST.

Vísað er til reglugerðar nr. 724/2008 um hávaða og leiða til að draga úr og koma í veg fyrir hávaða.

Hljóðstig hefur verið áætlað á þessum reit m.v. gefnar forsendur fyrir hverfið fullbyggt. Skv. þeirri áætlun verður hljóðvist á lóð innan viðmiðunarmarka reglugerðar, sem eru 55 dB(A) utanhúss í nýjum hverfum.

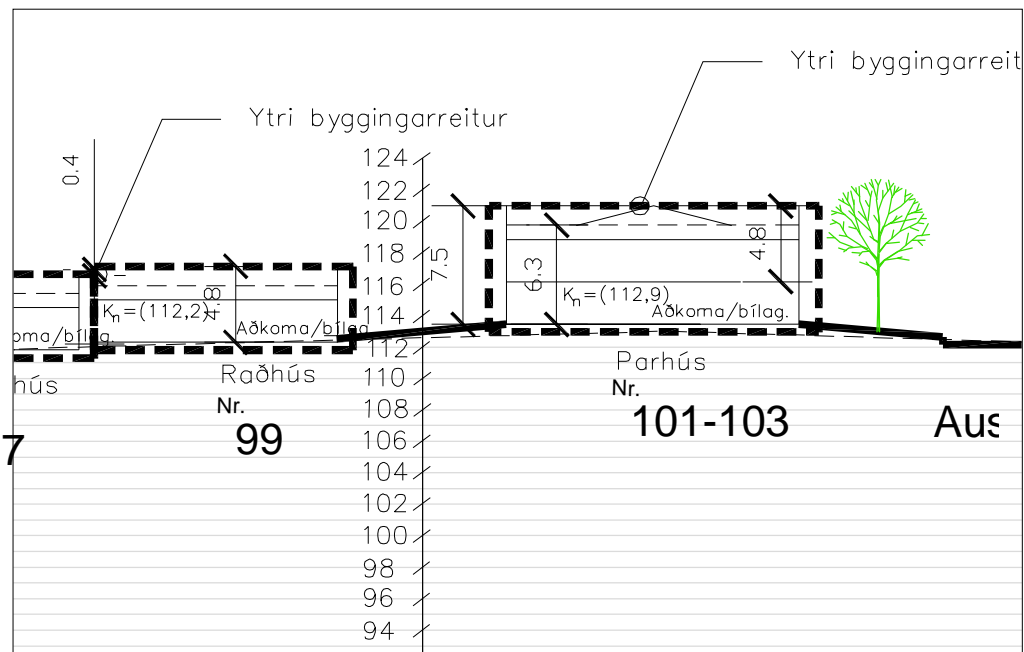

Sneiðing b-b í mkv. 1:500

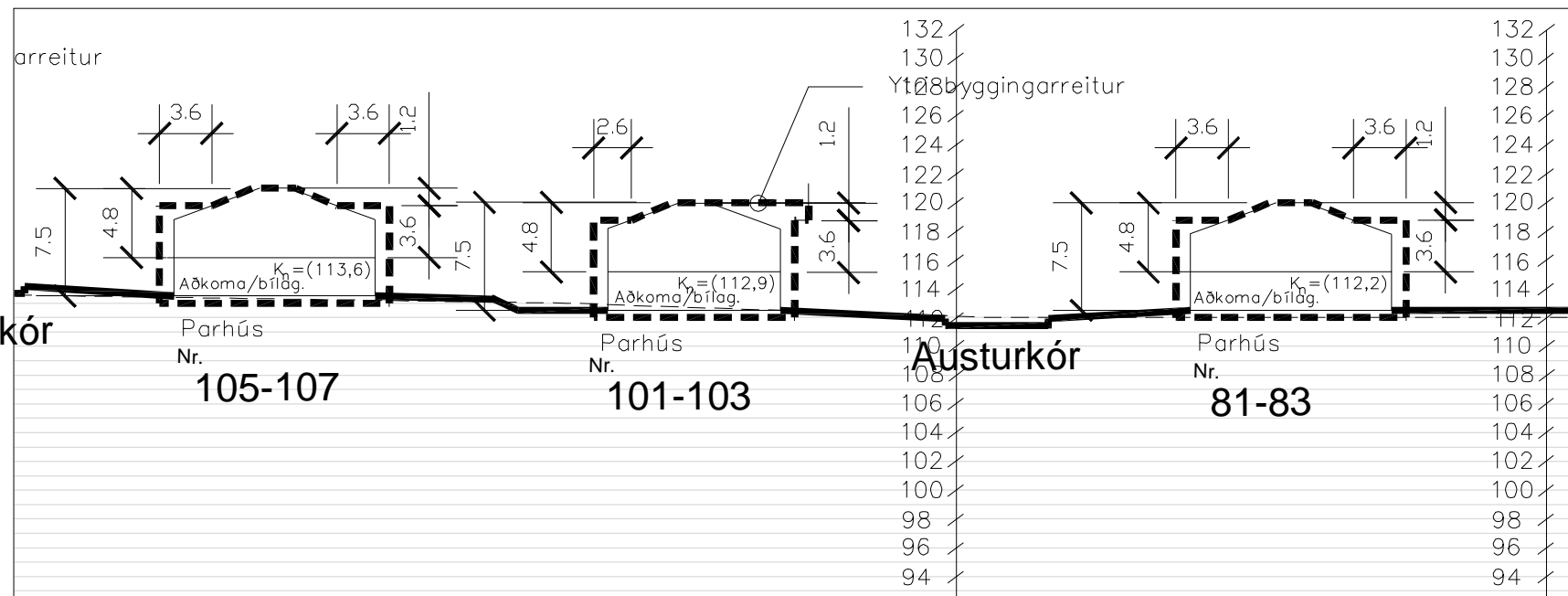

Sneiðing a-a í mkv. 1:500

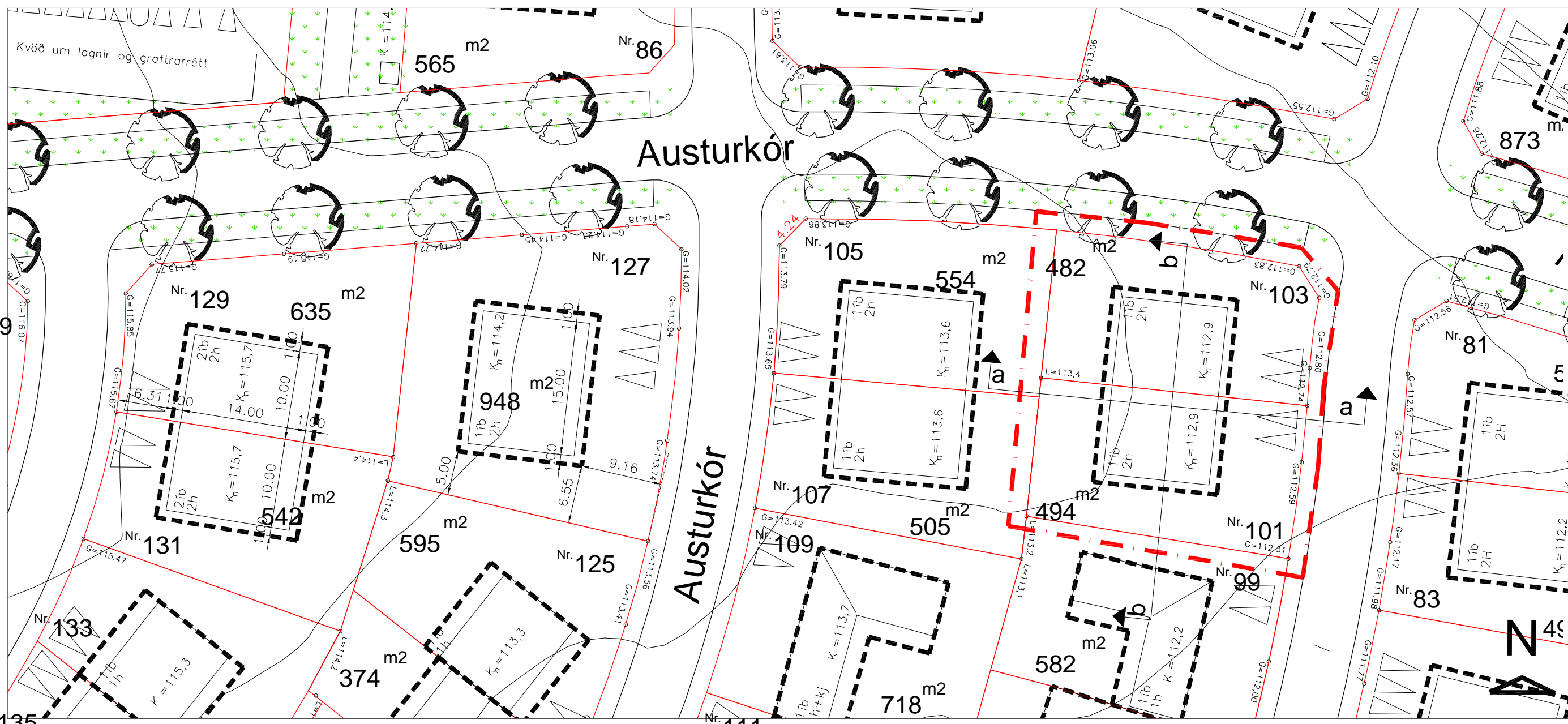

Grunnmynd í mkv. 1:500

Allar stærðir eru í metrum

- Byggingarreitur húss
- - - - - Afmörkun svæðis nr. 21
- Kn = leiðb. hæðarset. Dæmigerð sneiðing

RJÚPNAHÆÐ - VESTURHLUTI- SKIPULAGSSKILMÁLAR
PARHÚS Á 2 HÆÐUM. (2 ÍBÚÐIR)

Svæði 22

PARHÚS Á TVEIMUR HÆÐUM.

Austurkór 105 og 107

SÉRÁKVÆÐI.

1. HÚSAGERÐ.

Tveggja hæða parhús með innbyggðum bílageymslum. Sjá nánar skipulagsupprátt og skilmálateikningar.

2. HÖNNUN HÚSA OG LÓÐA.

Við hönnun húsa og lóða skal miða við að hvoru tveggja falli sem best að því landi sem fyrir er í viðkomandi lóð. Leitast skal við að mynda skjólgóð útidvalarsvæði sem snúa í suður - vestur. Einn og sami hönnuður skal vera að húsi og bílageymslu á lóðinni og skal hann gæta samræmis í hönnun og gerð þeirra hvað varðar útlit og frágang þ.á.m. þakhalla, þakfrágang, efnisval, áferð og litaval á einstökum byggingarhlutum.

3. BYGGINGARREITUR.

Staðsetning byggingarreits er sýndur á skipulagsupprætti, mæliblöðum og skilmálateikningum. Fyrir hvert hús er gefinn upp byggingarreitur:

- Ytri byggingarreitur, táknaður með slitinni línu. Heimilt er að byggja að ytri byggingarreit, þ.á.m. svalir sem skulu vera amk. 1,6 metra breiðar. Húsið skal vera að öllu leyti innan ytri byggingarreits.

4. LEIÐBEINANDI BYGGINGARFLÖTUR.

- Leiðbeinandi byggingarflötur er táknaður með heildreginni línu sem afmarkar meginform hússins. Reiturinn er leiðbeinandi byggingarflötur og sýnir áætlað umfang byggingar. Ekki er um hámarksramma að ræða heldur leiðbeinandi fyrirmynd. Lágmarksfjarlægð byggingar í lóðarmörk skal vera í samræmi við grein 75,1 í byggingarreglugerð nr. 441/1998. Þannig er lágmarksfjarlægð milli húsa ávallt tryggð.

5. GRUNNFLÖTUR HÚSA OG FJÖLDI ÍBÚÐA.

	Hám. grunnfl. íbúðar: í fermetrum.	Hámarksflatarmál íbúðar: í fermetrum án kjallara.
Austurkór 105	170m ²	320 m ²
Austurkór 107	170m ²	320 m ²

Heimilt er að byggja hús sem eru minni að grunnfleti og flatarmáli.

Að hámarki er gert ráð fyrir einni íbúð á hverri lóð. Heimilt er að hafa kjallara fyrir geymslur undir hluta húsanna. Ekki er heimilt að hafa íveruherbergi í kjallara.

Komi í ljós við gerð mæli og hæðarblaða að hægt sé að koma fyrir húsi á einni hæð með eða án kjallara veitir skipulagsnefnd það leyfi og tæknideild kópavogs ákveður þá hæðarsetningu húss.

6. HÆÐ HÚSA.

Húshæð er gefin upp sem a) bindandi hæðafjöldi og b) hámarkshæð byggingar yfir aðkomukóta. Þegar talað er um hæðafjölda er átt við fulla hæð, þ.e. útveggir séu í fullri lofthæð (ekki rishæð eða portbyggð rishæð). Efsti hluti þaks má ná upp í uppgefna hámarkshæð, en getur verið lægri. Hæðarkótar fyrir aðkomuhæðir húsa eru sýndir á hæðarblaði (gólfkótar -k). Hámarkshæð húsa er gefin upp á skilmálateikningu og er hún miðuð við hæð yfir tilgreindum hæðarkóta aðkomuhæðar. Mesta hæð húss talið frá aðkomuhæð er 7,5 metrar. Byggingarhlutar sem óhjákvæmilega ná upp fyrir þak, t.d. skorsteinar og loftræsibúnaður mega þó fara upp fyrir hámarkshæð þaks.

7. ÞAKFORM.

Þakform er frjálst en ekki skal gera ráð fyrir nýtingu í risi.

8. BÍLAGEYMSLUR OG FJÖLDI BÍLASTÆÐA.

Gera skal ráð fyrir einni bílageymslu á hverri lóð og amk. tveimur bílastæðum. Bílastæði skulu vera með bundnu slitlagi eða hellulögð. Lágmarksfjarlægð frá lóðarmörkum við götu að bílageymslu má ekki vera minni en fjarlægð að ytri byggingarreit. Bílageymslur mega ná út fyrir byggingarreit sk.v eftirfarandi: Bílageymsla skal að hluta vera innan byggingarreits, hún má ekki vera nær aðliggjandi lóð en 3 metrar. Hæð bílageymslu við útvegg sem snýr að aðliggjandi lóð má ekki vera meiri en 3.4 metrar og lengd meiri en 9 metrar. Bílageymslu skal byggja á sama tíma og íbúðarhúsið. Á skilmálateikningu og mæliblöðum eru sýnd dæmi um staðsetningu bílastæða og aðkomu að bílageymslum, en hönnuðum er heimilt að gera tillögu að annarri staðsetningu. Götulagnir verða lagðar inn að lóðum samkvæmt staðsetningu bílastæða og bílageymslna eins og sýnt er á skipulagsupprætti og skilmálateikningum.

9. SORPGEYMSLUR.

Lokuð sorpgeymsla skal vera í eða við hvert hús. Stærð hennar skal miðast við að geymslan geti rúmað a.m.k. tvö sorplát. Þar sem sorpgeymsla er ráðgerð sjálfstæð skal staðsetning hennar ekki vera nær aðliggjandi lóð en sem nemur 2,0 metrum. Þetta á ekki við um lóðarmörk milli sambyggðra húsa og ekki nær lóðamörkum við götu en 1,0 metra og skal vera að henni greiður aðgangur. Sorpgeymslu skal sýna á byggingarnefndarteikningum. Frágangi sorpgeymslu skal ljúka samhliða byggingu viðkomandi húss.

10. HLJÓÐVIST.

Vísað er til reglugerðar nr. 724/2008 um hávaða og leiða til að draga úr og koma í veg fyrir hávaða.

Hljóðstig hefur verið áætlað á þessum reit m.v. gefnar forsendur fyrir hverfið fullbyggt. Skv. þeirri áætlun verður hljóðvist á lóð innan viðmiðunarmarka reglugerðar, sem eru 55 dB(A) utanhúss í nýjum hverfum.

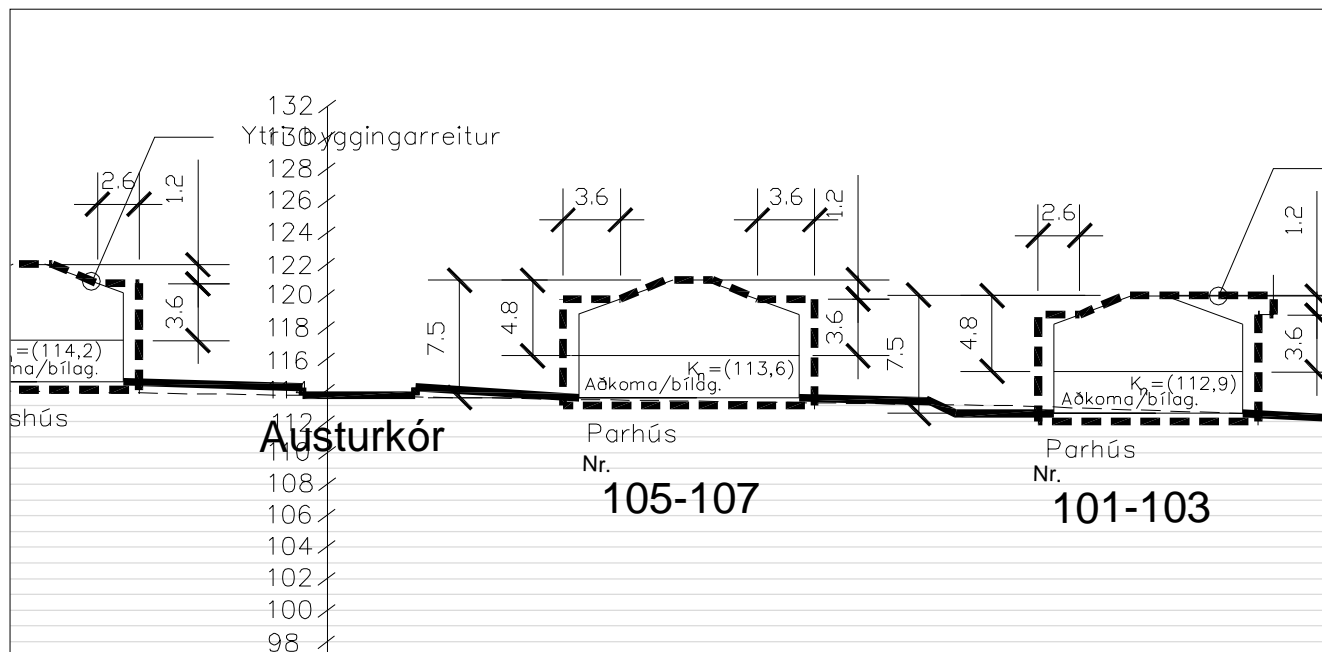

Sneiðing a-a í mkv. 1:500

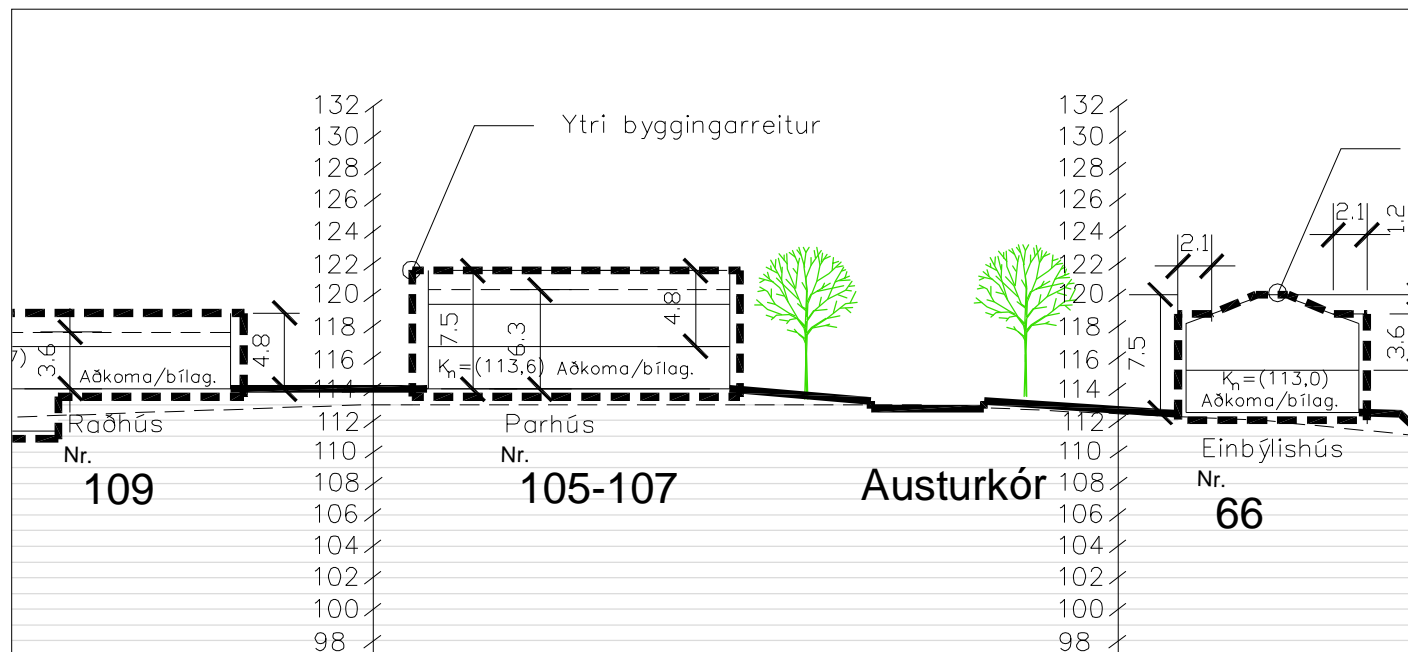

Sneiðing b-b í mkv. 1:500

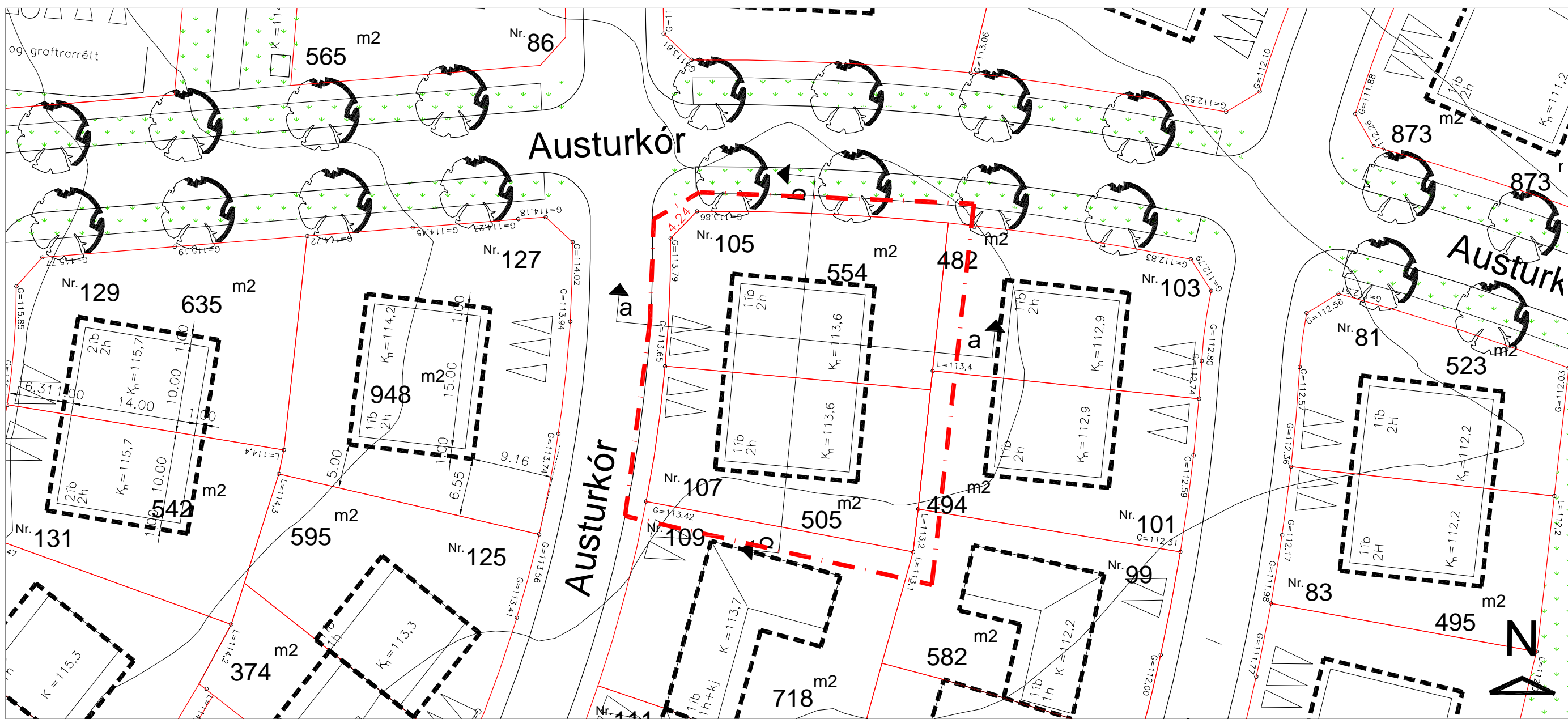

Grunnmynd í mkv. 1:500

Allar stærðir eru í metrum

- Byggingarreitur húss
- - - - - Afmörkun svæðis nr. 22
- Kn = leiðb. hæðarset. Dæmigerð sneiðing

RJÚPNAHÆÐ - VESTURHLUTI- SKIPULAGSSKILMÁLAR
PARHÚS Á 2 HÆÐUM. (2 ÍBÚÐIR)

Svæði 23

RAÐHÚS Á EINNI HÆÐ.

Austurkór 109, 111, 113, 115

SÉRÁKVÆÐI.

1. HÚSAGERÐ.

Raðhús á einni hæð og kjallara með eða án innbyggðri bílageymslu. Sjá nánar skipulagsupprátt og skilmálateikningar.

2. HÖNNUN HÚSA OG LÓÐA.

Við hönnun húsa og lóða skal miða við að hvoru tveggja falli sem best að því landi sem fyrir er í viðkomandi lóð. Leitast skal við að mynda skjólgóð útidvalarsvæði sem snúa í suður - vestur. Einn og sami hönnuður skal vera að allri húsalengju og skal hann gæta samræmis í hönnun og gerð þeirra hvað varðar útlit og frágang þ.á.m. þakfrágang, efnisval, áferð og litaval á einstökum byggingarhlutum.

3. BYGGINGARREITUR.

Staðsetning byggingarreits er sýndur á skipulagsupprætti, mæliblöðum og skilmálateikningum. Fyrir hvert hús er gefinn upp byggingarreitur:

- Ytri byggingarreitur, táknaður með slitinni línu. Heimilt er að byggja að ytri byggingarreit, þ.á.m. svalir sem skulu vera amk. 1,6 metra breiðar. Húsið skal vera að öllu leyti innan ytri byggingarreits.

4. LEIÐBEINANDI BYGGINGARFLÖTUR.

- Leiðbeinandi byggingarflötur er táknaður með heildreginni línu sem afmarkar meginform hússins. Reiturinn er leiðbeinandi byggingarflötur og sýnir áætlað umfang byggingar. Ekki er um hámarksramma að ræða heldur leiðbeinandi fyrirmynd. Lágmarksfjarlægð byggingar í lóðarmörk skal vera í samræmi við grein 75,1 í byggingarreglugerð nr. 441/1998. Þannig er lágmarksfjarlægð milli húsa ávallt tryggð.

5. GRUNNFLÖTUR HÚSA OG FJÖLDI ÍBÚÐA.

	Raðhús á einni hæð, (ein íbúð):		
	Hám. grunnfl. húss: í fermetrum m. bílageymslu.	Hámarksflatarmál húss: í fermetrum	
Austurkór 109	180 m²	220 m²	
Austurkór 111	180 m²	220 m²	
Austurkór 113	180 m²	220 m²	
Austurkór 115	180 m²	220 m²	

Heimilt er að byggja hús sem eru minni að grunnfleti og flatarmáli.

Heimilt er að hafa íveruherbergi í kjallara.

Að hámarki er gert ráð fyrir einni íbúð á lóð.

6. HÆÐ HÚSA.

Húshæð er gefin upp sem a) bindandi hæðafjöldi og b) hámarkshæð byggingar yfir aðkomukóta. Þegar talað er um hæðafjölda er átt við fulla hæð, þ.e. útveggir séu í fullri lofthæð (ekki rishæð eða portbyggð rishæð). Efsti hluti þaks má ná upp í uppgefna hámarkshæð, en getur verið lægri. Hæðarkótar fyrir aðkomuhæðir húsa eru sýndir á hæðarblaði (gólfkótar -k). Hámarkshæð húsa er gefin upp á skilmálateikningu og er hún miðuð við hæð yfir tilgreindum hæðarkóta aðkomuhæðar. Mesta hæð húss talið frá aðkomuhæð er 4,8 metrar. Mesta hæð frá kjallara er 7.5 metrar. Byggingarhlutar sem óhjákvæmilega ná upp fyrir þak, t.d. skorsteinar og loftræsibúnaður mega þó fara upp fyrir hámarkshæð þaks.

7. ÞAKFORM.

Þakform er frjálst en ekki skal vera nýting i risi. Á skilmálateikningu og skipulagsskilmálum kemur fram leiðbeinandi mænisstefna

8. BÍLAGEYMSLUR OG FJÖLDI BÍLASTÆÐA.

Heimilt er að koma fyrir einni innbyggðri bílageymslu í hverju raðhúsi og amk. tveimur bílastæðum fyrir hverja íbúð. Bílastæði skulu vera með bundnu slitlagi eða hellulögð. Á skilmálateikningu og mæliblöðum eru sýnd dæmi um staðsetningu bílastæða og aðkomu að bílageymslum, en hönnuðum er heimilt að gera tillögu að annarri staðsetningu. Götulagnir verða lagðar inn að lóðum samkvæmt staðsetningu bílastæða og bílageymslna eins og sýnt er á skipulagsupprætti og skilmálateikningum. Í millihúsum er æskilegt að skipuleggja húsinn þannig að auðvelt sé að komast frá bílageymslu út að baklóð, td. um geymslu eða þvottahús.

9. SORPGEYMSLUR.

Lokuð sorpgeymsla skal vera í eða við hvert hús. Stærð hennar skal miðast við að geymslan geti rúmað a.m.k. tvö sorplát. Þar sem sorpgeymsla er ráðgerð sjálfstæð skal staðsetning hennar ekki vera nær aðliggjandi lóð en sem nemur 1,0 metra og ekki nær lóðamörkum við götu en 1,0 metra og skal vera að henni greiður aðgangur. Sorpgeymslu skal sýna á byggingar-nefndarteikningum. Frágangi sorpgeymslu skal ljúka samhliða byggingu viðkomandi húss.

10. HLJÓÐVIST.

Vísað er til reglugerðar nr. 724/2008 um hávaða og leiða til að draga úr og koma í veg fyrir hávaða. Hljóðstig hefur verið áætlað á þessum reit m.v. gefnar forsendur fyrir hverfið fullbyggt. Skv. þeirri áætlun verður hljóðvist á lóð innan viðmiðunarmarka reglugerðar, sem eru 55 dB(A) utanhúss í nýjum hverfum.

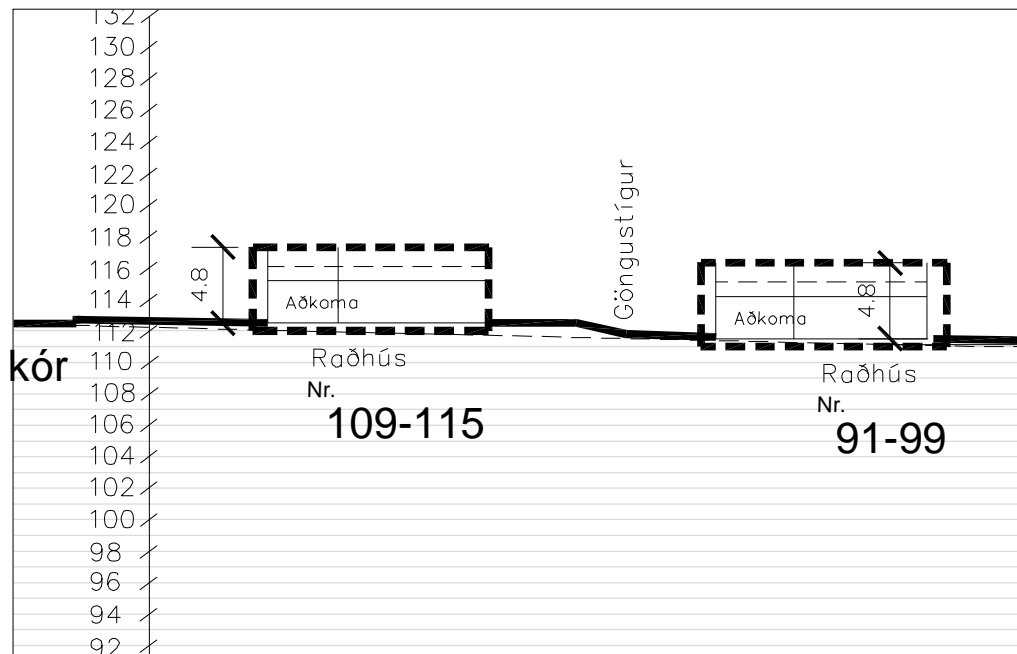

Sneidning a-a í mkv. 1:500 - Dæmi

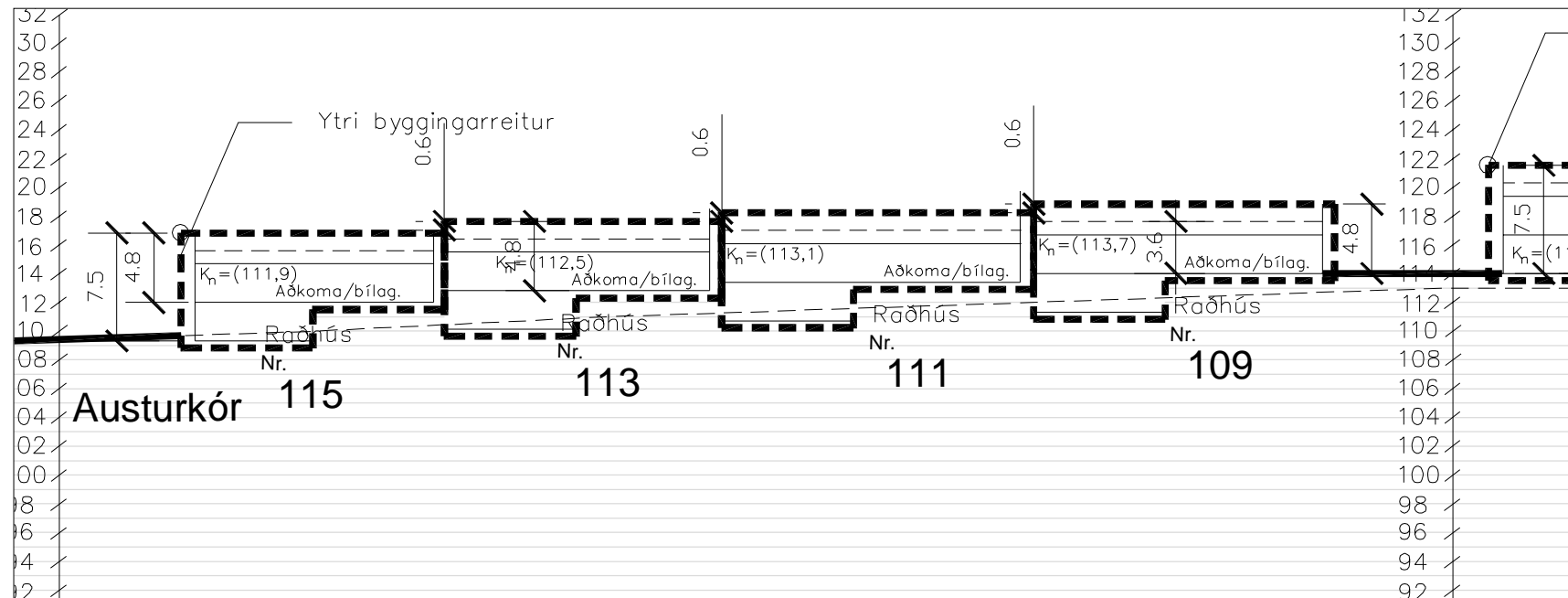

Sneidning b-b í mkv. 1:500

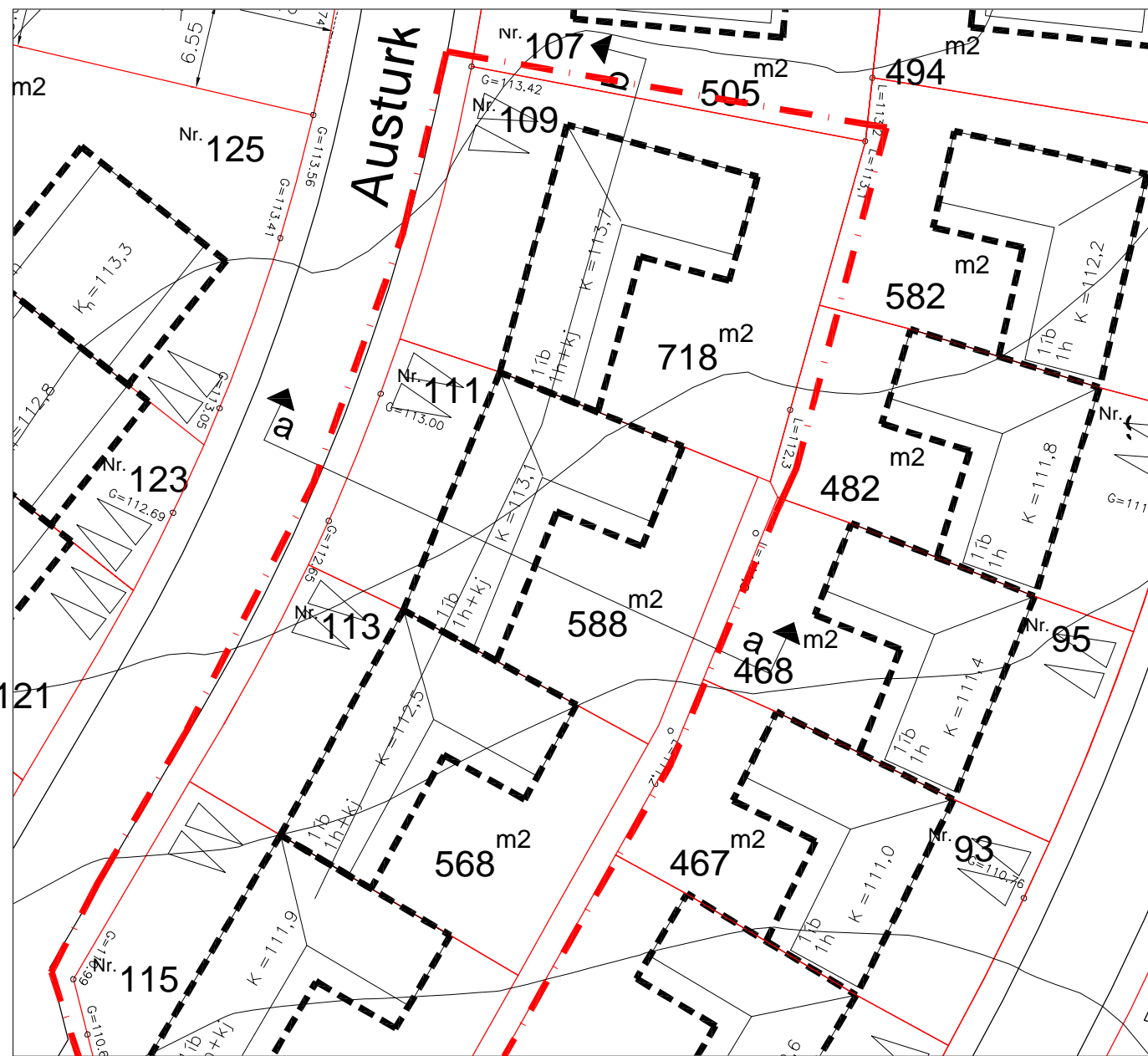

Grunnmynd í mkv. 1:500

Allar stærðir eru í metrum

- Byggingarreitur húss
- Afmörkun svæðis nr. 23
- Dæmigerð sneiðing

a-b

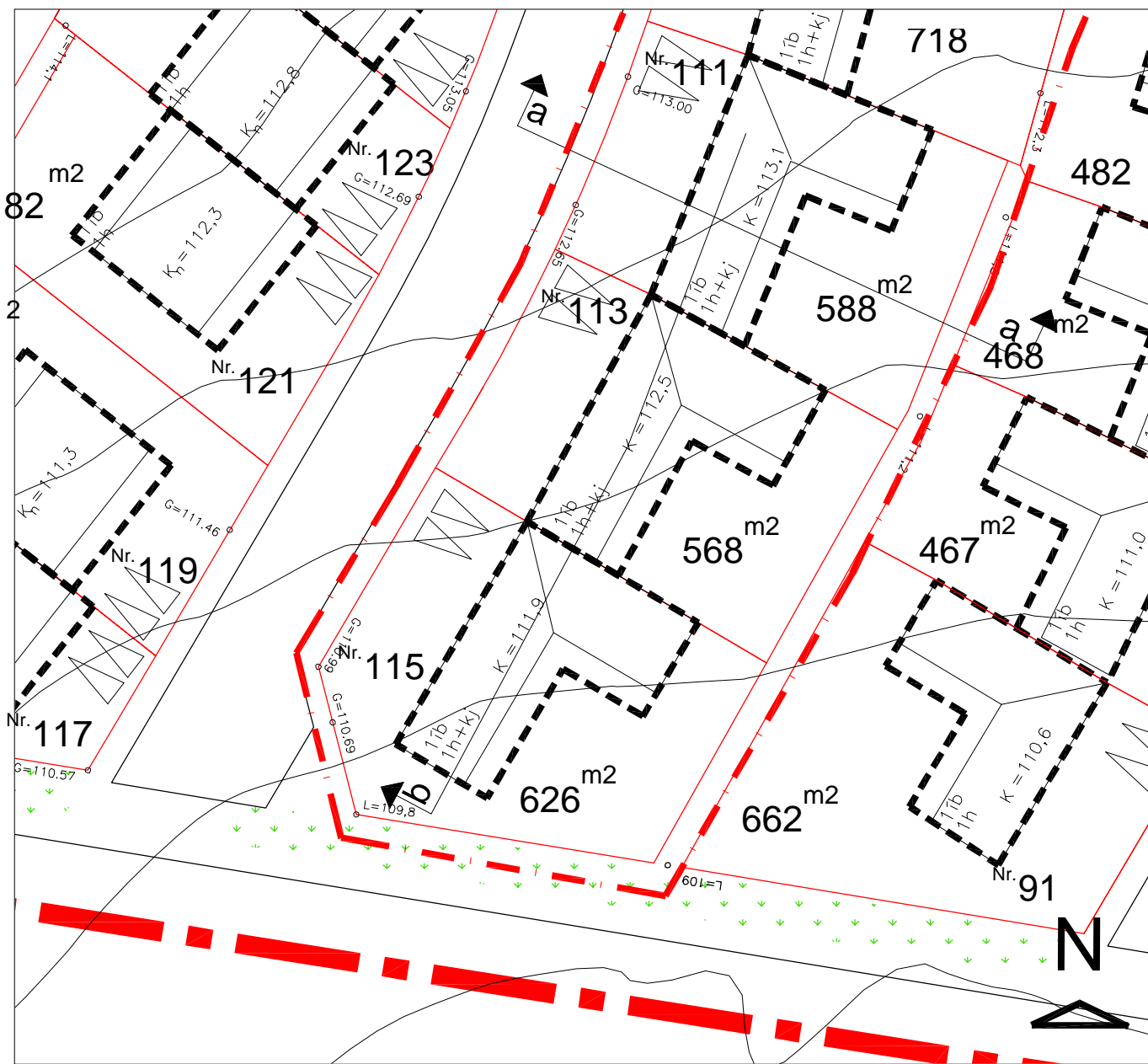

RJÚPNAHÆÐ - VESTURHLUTI- SKIPULAGSSKILMÁLAR RÁÐHÚS Á 1 HÆÐ. (4 ÍBÚÐIR)

Svæði 24

RAÐHÚS Á EINNI HÆÐ.

Austurkór 117, 119, 121, 123 og 125

SÉRÁKVÆÐI.

1. HÚSAGERÐ.

Raðhús á einni hæð með eða án innbyggðri bílageymslu. Sjá nánar skipulagsupprátt og skilmálateikningar.

2. HÖNNUN HÚSA OG LÓÐA.

Við hönnun húsa og lóða skal miða við að hvoru tveggja falli sem best að því landi sem fyrir er í viðkomandi lóð. Leitast skal við að mynda skjólgóð útidvalarsvæði sem snúa í suður - vestur. Einn og sami hönnuður skal vera að allri húsalengju og skal hann gæta samræmis í hönnun og gerð þeirra hvað varðar útlit og frágang þ.á.m. þakfrágang, efnisval, áferð og litaval á einstökum byggingarhlutum.

3. BYGGINGARREITUR.

Staðsetning byggingarreits er sýndur á skipulagsupprætti, mæliblöðum og skilmálateikningum. Fyrir hvert hús er gefinn upp byggingarreitur:

- Ytri byggingarreitur, táknaður með slitinni línu. Heimilt er að byggja að ytri byggingarreit, þ.á.m. svalir sem skulu vera amk. 1,6 metra breiðar. Húsið skal vera að öllu leyti innan ytri byggingarreits.

4. LEIÐBEINANDI BYGGINGARFLÖTUR.

- Leiðbeinandi byggingarflötur er táknaður með heildreginni línu sem afmarkar meginform hússins. Reiturinn er leiðbeinandi byggingarflötur og sýnir áætlað umfang byggingar. Ekki er um hámarksramma að ræða heldur leiðbeinandi fyrirmynd. Lágmarksfjarlægð byggingar í lóðarmörk skal vera í samræmi við grein 75,1 í byggingarreglugerð nr. 441/1998. Þannig er lágmarksfjarlægð milli húsa ávallt tryggð.

5. GRUNNFLÖTUR HÚSA OG FJÖLDI ÍBÚÐA.

	Raðhús á einni hæð, (ein íbúð):	
	Hám. grunnfl. húss: í fermetrum m. bílageymslu.	Hámarksflatarmál húss: í fermetrum
Austurkór 117	150 m²	150 m²
Austurkór 119	150 m²	150 m²
Austurkór 121	150 m²	150 m²
Austurkór 123	150 m²	150 m²
Austurkór 125	150 m²	150 m²

Heimilt er að byggja hús sem eru minni að grunnfleti og flatarmáli.

Að hámarki er gert ráð fyrir einni íbúð á lóð.

6. HÆÐ HÚSA.

Húshæð er gefin upp sem a) bindandi hæðafjöldi og b) hámarkshæð byggingar yfir aðkomukóta. Þegar talað er um hæðafjölda er átt við fulla hæð, þ.e. útveggir séu í fullri lofthæð (ekki rishæð eða portbyggð rishæð). Efsti hluti þaks má ná upp í uppgefna hámarkshæð, en getur verið lægri. Hæðarkótar fyrir aðkomuhæðir húsa eru sýndir á hæðarblaði (gólfkótar -k). Hámarkshæð húsa er gefin upp á skilmálateikningu og er hún miðuð við hæð yfir tilgreindum hæðarkóta aðkomuhæðar. Mesta hæð húss talið frá aðkomuhæð er 4,8 metrar. Byggingarhlutar sem óhjákvæmilega ná upp fyrir þak, t.d. skorsteinar og loftræsibúnaður mega þó fara upp fyrir hámarkshæð þaks.

7. ÞAKFORM.

Þakform er frjálst en ekki skal vera nýting i risi. Á skilmálateikningu og skipulagsskilmálum kemur fram leiðbeinandi mænisstefna

8. BÍLAGEYMSLUR OG FJÖLDI BÍLASTÆÐA.

Heimilt er að koma fyrir einni innbyggðri bílageymslu í hverju raðhúsi og amk. tveimur bílastæðum fyrir hverja íbúð. Bílastæði skulu vera með bundnu slitlagi eða hellulögð. Á skilmálateikningu og mæliblöðum eru sýnd dæmi um staðsetningu bílastæða og aðkomu að bílageymslum, en hönnuðum er heimilt að gera tillögu að annarri staðsetningu. Götulagnir verða lagðar inn að lóðum samkvæmt staðsetningu bílastæða og bílageymslna eins og sýnt er á skipulagsupprætti og skilmálateikningum. Í millihúsum er æskilegt að skipuleggja húsin þannig að auðvelt sé að komast frá bílageymslu út að baklóð, td. um geymslu eða þvottahús.

9. SORPGEYMSLUR.

Lokuð sorpgeymsla skal vera í eða við hvert hús. Stærð hennar skal miðast við að geymslan geti rúmað a.m.k. tvö sorpílát. Þar sem sorpgeymsla er ráðgerð sjálfstæð skal staðsetning hennar ekki vera nær aðliggjandi lóð en sem nemur 1,0 metra og ekki nær lóðamörkum við götu en 1,0 metra og skal vera að henni greiður aðgangur. Sorpgeymslu skal sýna á byggingar-nefndarteikningum. Frágangi sorpgeymslu skal ljúka samhliða byggingu viðkomandi húss.

10. HLJÓÐVIST.

Vísað er til reglugerðar nr. 724/2008 um hávaða og leiða til að draga úr og koma í veg fyrir hávaða. Hljóðstig hefur verið áætlað á þessum reit m.v. gefnar forsendur fyrir hverfið fullbyggt. Skv. þeirri áætlun verður hljóðvist á lóð innan viðmiðunarmarka reglugerðar, sem eru 55 dB(A) utanhúss í nýjum hverfum.

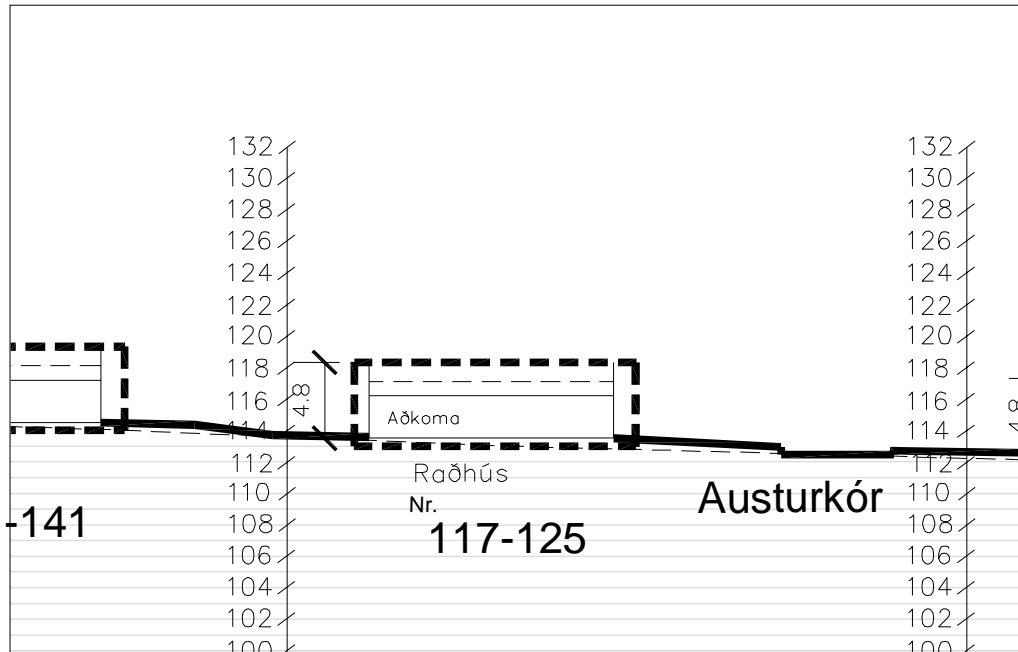

Sneiðing a-a í mkv. 1:500 - Dæmi

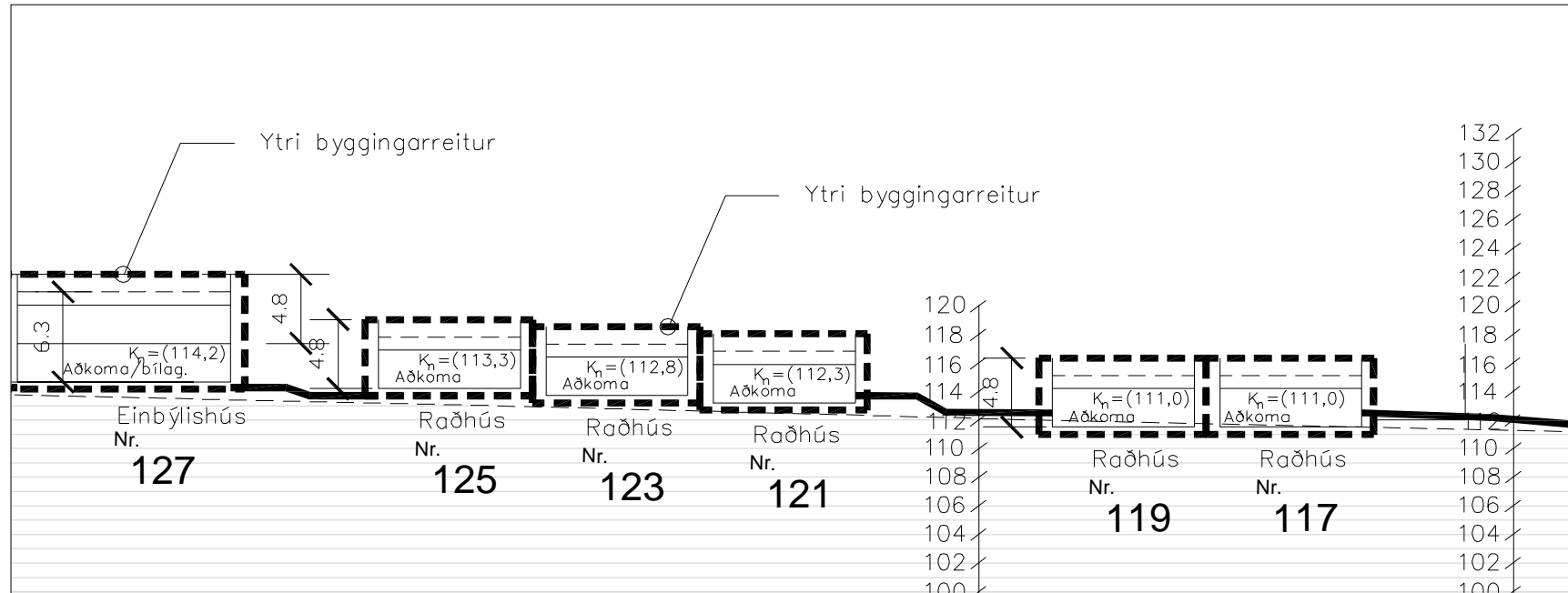

Sneiðing b-b í mkv. 1:500

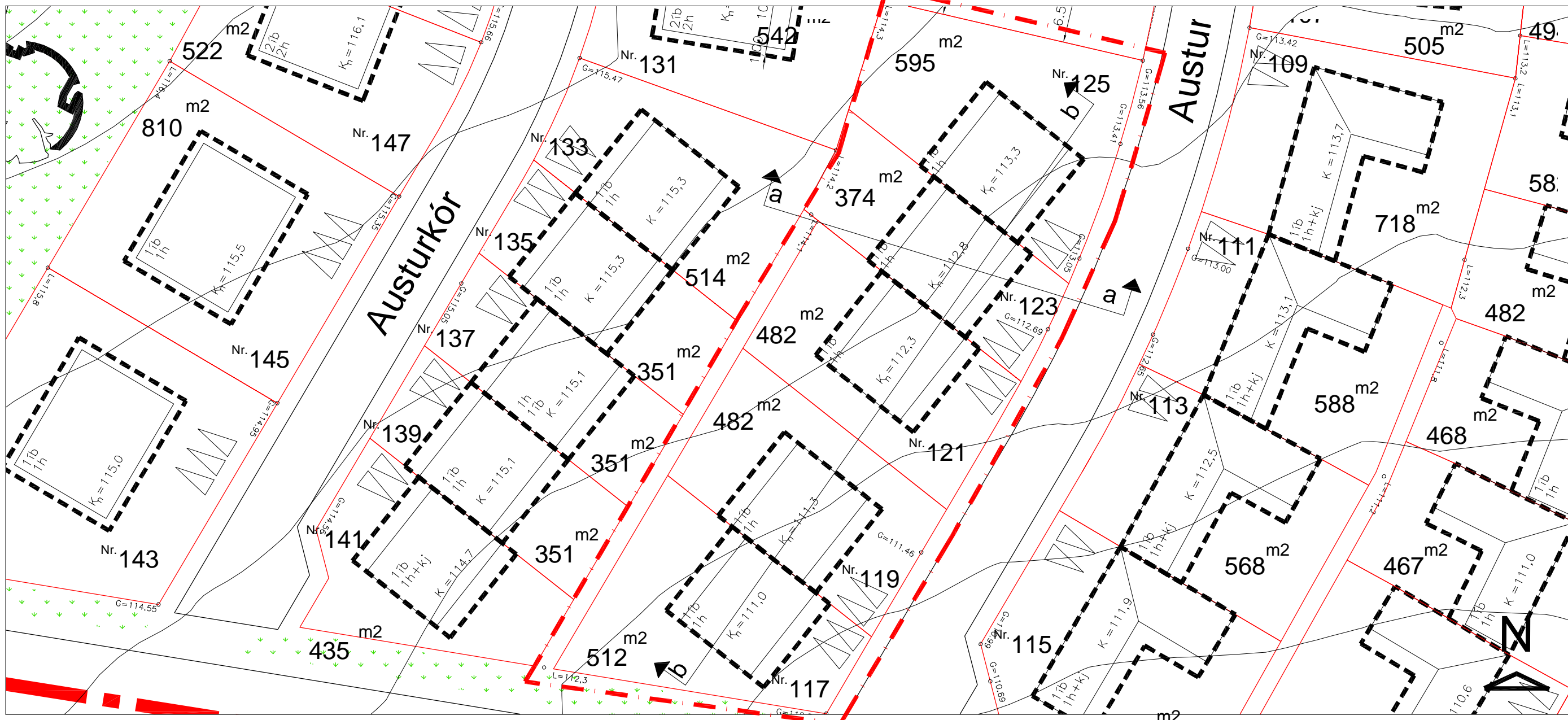

Grunnmynd í mkv. 1:500

Allar stærðir eru í metrum

--- Byggingarreitur húss
- - - - - Afmörkun svæðis nr. 24
Kn = leiðb. hæðarset. Dæmigerð sneiðing

RJÚPNAHÆÐ - VESTURHLUTI- SKIPULAGSSKILMÁLAR
RAÐHÚS Á 1 HÆÐ. (5 ÍBÚÐIR)

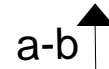

Svæði 25

EINBÝLISHÚS Á TVEIMUR HÆÐUM.

Austurkór 127

SÉRÁKVÆÐI.

1. HÚSAGERÐ.

Tveggja hæða einbýlishús með innbyggðri eða stakri bílageymslu. Sjá nánar skipulagsupprátt og skilmálateikningar.

2. HÖNNUN HÚSA OG LÓÐA.

Við hönnun húsa og lóða skal miða við að hvoru tveggja falli sem best að því landi sem fyrir er í viðkomandi lóð. Leitast skal við að mynda skjólgóð útidvalarsvæði sem snúa í suður - vestur. Einn og sami hönnuður skal vera að húsi og bílageymslu á lóðinni og skal hann gæta samræmis í hönnun og gerð þeirra hvað varðar útlit og frágang þ.á.m. þakhalla, þakfrágang, efnisval, áferð og litaval á einstökum byggingarhlutum.

3. BYGGINGARREITUR.

Staðsetning byggingarreits er sýndur á skipulagsupprætti, mæliblöðum og skilmálateikningum. Fyrir hvert hús er gefinn upp byggingarreitur:

- Ytri byggingarreitur, táknaður með slitinni línu. Heimilt er að byggja að ytri byggingarreit, þ.á.m. svalir sem skulu vera amk. 1,6 metra breiðar. Húsið skal vera að öllu leyti innan ytri byggingarreits.

4. LEIÐBEINANDI BYGGINGARFLÖTUR.

- Leiðbeinandi byggingarflötur er táknaður með heildreginni línu sem afmarkar meginform hússins. Reiturinn er leiðbeinandi byggingarflötur og sýnir áætlað umfang byggingar. Ekki er um hámarksramma að ræða heldur leiðbeinandi fyrirmynd. Lágmarksfjarlægð byggingar í lóðarmörk skal vera í samræmi við grein 75,1 í byggingarreglugerð nr. 441/1998. Þannig er lágmarksfjarlægð milli húsa ávallt tryggð.

5. GRUNNFLÖTUR HÚSA OG FJÖLDI ÍBÚÐA.

	Hám. grunnfl. húss: í fermetrum m. bílageymslu.	Hámarksflatarmál húss: í fermetrum
Austurkór 127	250 m²	400 m²

Heimilt er að byggja hús sem eru minni að grunnfleti og flatarmáli.

Ein íbúð skal vera á hverri lóð.

Komi í ljós við gerð mæli og hæðarblaða að hægt sé að koma fyrir húsi á einni hæð með eða án kjallara veitir skipulagsnefnd það leyfi og tæknideild Kópavogs ákveður þá hæðarsetningu húss.

6. HÆÐ HÚSA.

Húshæð er gefin upp sem a) bindandi hæðafjöldi og b) hámarkshæð byggingar yfir aðkomukóta. Þegar talað er um hæðafjölda er átt við fulla hæð, þ.e. útveggir séu í fullri lofthæð (ekki rishæð eða portbyggð rishæð). Efsti hluti þaks má ná upp í uppgefna hámarkshæð, en getur verið lægri. Hæðarkótar fyrir aðkomuhæðir húsa eru sýndir á hæðarblaði (gólfkótar -k). Hámarkshæð húsa er gefin upp á skilmálateikningu og er hún miðuð við hæð yfir tilgreindum hæðarkóta aðkomuhæðar. Mesta hæð húss talið frá aðkomuhæð er 7,5 metrar. Byggingarhlutar sem óhjákvæmilega ná upp fyrir þak, t.d. skorsteinar og loftræsibúnaður mega þó fara upp fyrir hámarkshæð þaks.

7. ÞAKFORM.

Þakform er frjálst en ekki skal vera nýting í risi.

8. BÍLAGEYMSLUR OG FJÖLDI BÍLASTÆÐA.

Gera skal ráð fyrir einni bílageymslu á hverri lóð og amk. þremur bílastæðum. Bílastæði skulu vera með bundnu slitlagi eða hellulögð. Lágmarksfjarlægð frá lóðarmörkum við götu að bílageymslu má ekki vera minni en fjarlægð að ytri byggingarreit.

Hún má vera stakstæð. Bílageymslur mega ná út fyrir byggingarreit skv. eftirfarandi: Bílageymsla skal að hluta vera innan byggingarreits, hún má ekki vera nær aðliggjandi lóð en 3 metrar. Hæð bílageymslu við útvegg sem snýr að aðliggjandi lóð má ekki vera meiri en 3.4 metrar og lengd meiri en 9 metrar. Bílageymslu skal byggja á sama tíma og íbúðarhúsið. Á skilmálateikningu og mæliblöðum eru sýnd dæmi um staðsetningu bílastæða og aðkomu að bílageymslum, en hönnuðum er heimilt að gera tillögu að annarri staðsetningu. Götulagnir verða lagðar inn að lóðum samkvæmt staðsetningu bílastæða og bílageymslna eins og sýnt er á skipulagsupprætti og skilmálateikningum.

9. SORPGEYMSLUR.

Lokuð sorpgeymsla skal vera í eða við hvert hús. Stærð hennar skal miðast við að geymslan geti rúmað a.m.k. tvö sorpílát. Þar sem sorpgeymsla er ráðgerð sjálfstæð skal staðsetning hennar ekki vera nær aðliggjandi lóð en sem nemur 2,0 metrum og ekki nær lóðamörkum við götu en 1,0 metra og skal vera að henni greiður aðgangur. Sorpgeymslu skal sýna á byggingarnefndarteikningum. Frágangi sorpgeymslu skal ljúka samhliða byggingu viðkomandi húss.

10. HLJÓÐVIST.

Vísað er til reglugerðar nr. 724/2008 um hávaða og leiða til að draga úr og koma í veg fyrir hávaða. Hljóðstig hefur verið áætlað á þessum reit m.v. gefnar forsendur fyrir hverfið fullbyggt. Skv. þeirri áætlun verður hljóðvist á lóð innan viðmiðunarmarka reglugerðar, sem eru 55 dB(A) utanhúss í nýjum hverfum.

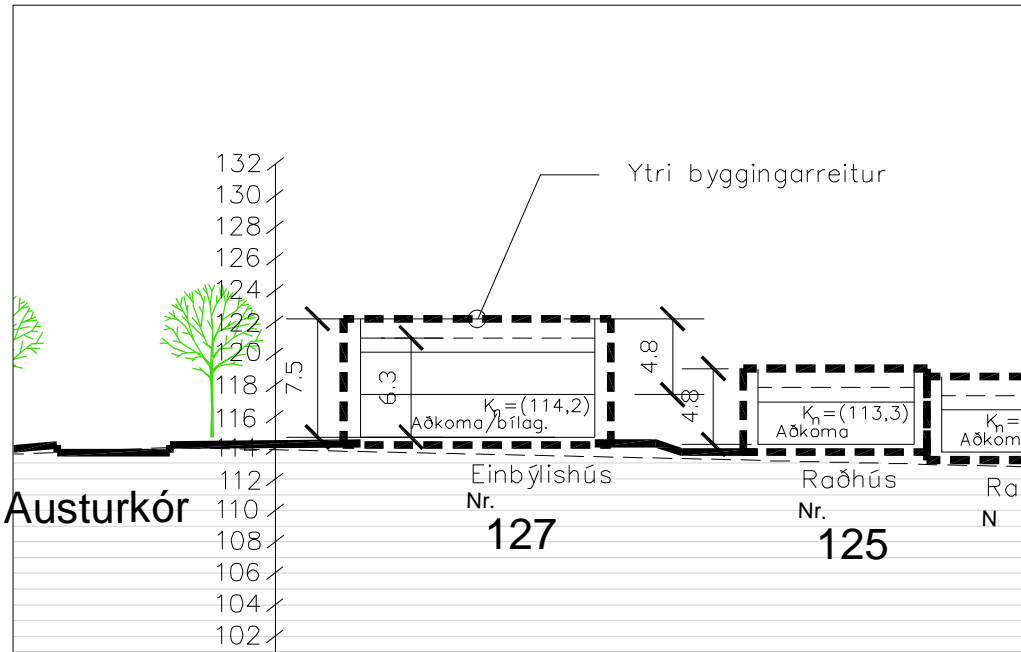

Sneiðing b-b í mkv. 1:500

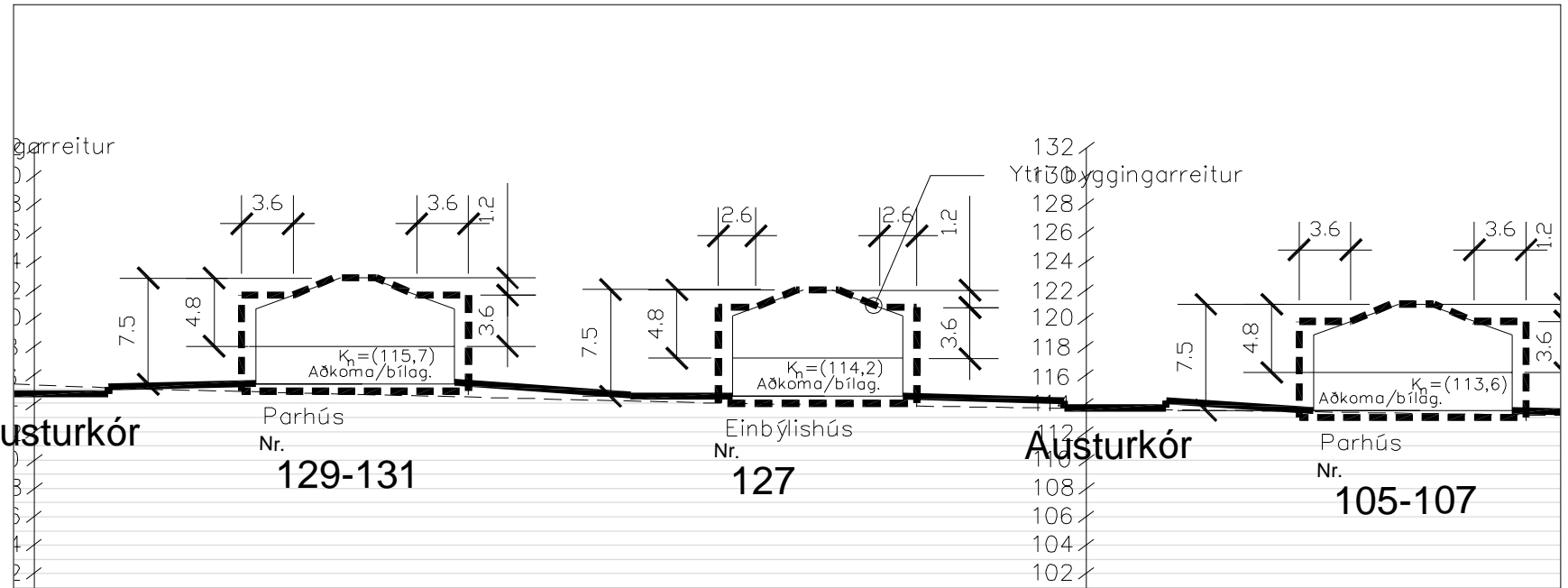

Sneiðing a-a í mkv. 1:500

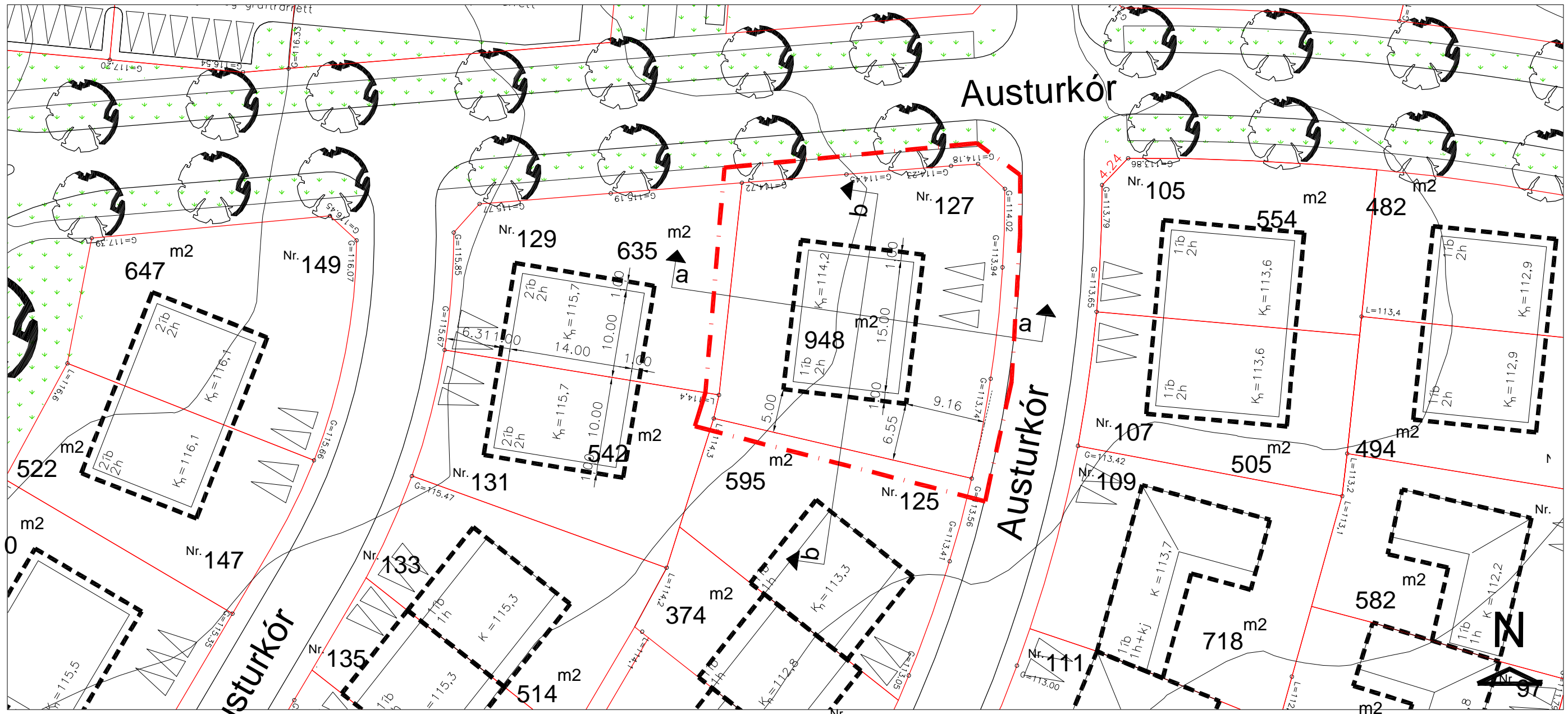

Grunnmynd í mkv. 1:500

Allar stærðir eru í metrum

- Byggingarreitur húss
 - Afmörkun svæðis nr. 25
 - Dæmigerð sneiðing
- Kn = leiðb. hæðarset.

RJÚPNAHÆÐ - VESTURHLUTI- SKIPULAGSSKILMÁLAR
EINBÝLISHÚS Á 2 HÆÐUM. (1 ÍBÚÐ)

Svæði 26

PARHÚS Á TVEIMUR HÆÐUM.

Austurkór 129 og 131

SÉRÁKVÆÐI.

1. HÚSAGERÐ.

Tveggja hæða parhús með innbyggðum bílageymslum. Sjá nánar skipulagsupprátt og skilmálateikningar.

2. HÖNNUN HÚSA OG LÓÐA.

Við hönnun húsa og lóða skal miða við að hvoru tveggja falli sem best að því landi sem fyrir er í viðkomandi lóð. Leitast skal við að mynda skjólgóð útidvalarsvæði sem snúa í suður - vestur. Einn og sami hönnuður skal vera að húsi og bílageymslu á lóðinni og skal hann gæta samræmis í hönnun og gerð þeirra hvað varðar útlit og frágang þ.á.m. þakhalla, þakfrágang, efnisval, áferð og litaval á einstökum byggingarhlutum.

3. BYGGINGARREITUR.

Staðsetning byggingarreits er sýndur á skipulagsupprætti, mæliblöðum og skilmálateikningum. Fyrir hvert hús er gefinn upp byggingarreitur:

- Ytri byggingarreitur, táknaður með slitinni línu. Heimilt er að byggja að ytri byggingarreit, þ.á.m. svalir sem skulu vera amk. 1,6 metra breiðar. Húsið skal vera að öllu leyti innan ytri byggingarreits.

4. LEIÐBEINANDI BYGGINGARFLÖTUR.

- Leiðbeinandi byggingarflötur er táknaður með heildreginni línu sem afmarkar meginform hússins. Reiturinn er leiðbeinandi byggingarflötur og sýnir áætlað umfang byggingar. Ekki er um hámarksramma að ræða heldur leiðbeinandi fyrirmynd. Lágmarksfjarlægð byggingar í lóðarmörk skal vera í samræmi við grein 75,1 í byggingarreglugerð nr. 441/1998. Þannig er lágmarksfjarlægð milli húsa ávallt tryggð.

5. GRUNNFLÖTUR HÚSA OG FJÖLDI ÍBÚÐA.

	Hám. grunnfl. íbúðar: í fermetrum.	Hámarksflatarmál íbúðar: í fermetrum án kjallara.
Austurkór 129	170m ²	320 m ²
Austurkór 131	170m ²	320 m ²

Heimilt er að byggja hús sem eru minni að grunnfleti og flatarmáli.

Að hámarki er gert ráð fyrir einni íbúð á hverri lóð. Heimilt er að hafa kjallara fyrir geymslur undir hluta húsanna. Ekki er heimilt að hafa íveruherbergi í kjallara.

Komi í ljós við gerð mæli og hæðarblaða að hægt sé að koma fyrir húsi á einni hæð með eða án kjallara veitir skipulagsnefnd það leyfi og tæknideild kópavogs ákveður þá hæðarsetningu húss.

6. HÆÐ HÚSA.

Húshæð er gefin upp sem a) bindandi hæðafjöldi og b) hámarkshæð byggingar yfir aðkomukóta. Þegar talað er um hæðafjölda er átt við fulla hæð, þ.e. útveggir séu í fullri lofthæð (ekki rishæð eða portbyggð rishæð). Efsti hluti þaks má ná upp í uppgefna hámarkshæð, en getur verið lægri. Hæðarkótar fyrir aðkomuhæðir húsa eru sýndir á hæðarblaði (gólfkótar -k). Hámarkshæð húsa er gefin upp á skilmálateikningu og er hún miðuð við hæð yfir tilgreindum hæðarkóta aðkomuhæðar. Mesta hæð húss talið frá aðkomuhæð er 7,5 metrar. Byggingarhlutar sem óhjákvæmilega ná upp fyrir þak, t.d. skorsteinar og loftræsibúnaður mega þó fara upp fyrir hámarkshæð þaks.

7. ÞAKFORM.

Þakform er frjálst en ekki skal gera ráð fyrir nýtingu í risi.

8. BÍLAGEYMSLUR OG FJÖLDI BÍLASTÆÐA.

Gera skal ráð fyrir einni bílageymslu á hverri lóð og amk. tveimur bílastæðum. Bílastæði skulu vera með bundnu slitlagi eða hellulögð. Lágmarksfjarlægð frá lóðarmörkum við götu að bílageymslu má ekki vera minni en fjarlægð að ytri byggingarreit. Bílageymslur mega ná út fyrir byggingarreit sk.v eftirfarandi: Bílageymsla skal að hluta vera innan byggingarreits, hún má ekki vera nær aðliggjandi lóð en 3 metrar. Hæð bílageymslu við útvegg sem snýr að aðliggjandi lóð má ekki vera meiri en 3.4 metrar og lengd meiri en 9 metrar. Bílageymslu skal byggja á sama tíma og íbúðarhúsið. Á skilmálateikningu og mæliblöðum eru sýnd dæmi um staðsetningu bílastæða og aðkomu að bílageymslum, en hönnuðum er heimilt að gera tillögu að annarri staðsetningu. Götulagnir verða lagðar inn að lóðum samkvæmt staðsetningu bílastæða og bílageymslna eins og sýnt er á skipulagsupprætti og skilmálateikningum.

9. SORPGEYMSLUR.

Lokuð sorpgeymsla skal vera í eða við hvert hús. Stærð hennar skal miðast við að geymslan geti rúmað a.m.k. tvö sorplát. Þar sem sorpgeymsla er ráðgerð sjálfstæð skal staðsetning hennar ekki vera nær aðliggjandi lóð en sem nemur 2,0 metrum. Þetta á ekki við um lóðarmörk milli sambyggðra húsa og ekki nær lóðamörkum við götu en 1,0 metra og skal vera að henni greiður aðgangur. Sorpgeymslu skal sýna á byggingarnefndarteikningum. Frágangi sorpgeymslu skal ljúka samhliða byggingu viðkomandi húss.

10. HLJÓÐVIST.

Vísað er til reglugerðar nr. 724/2008 um hávaða og leiða til að draga úr og koma í veg fyrir hávaða.

Hljóðstig hefur verið áætlað á þessum reit m.v. gefnar forsendur fyrir hverfið fullbyggt. Skv. þeirri áætlun verður hljóðvist á lóð innan viðmiðunarmarka reglugerðar, sem eru 55 dB(A) utanhúss í nýjum hverfum.

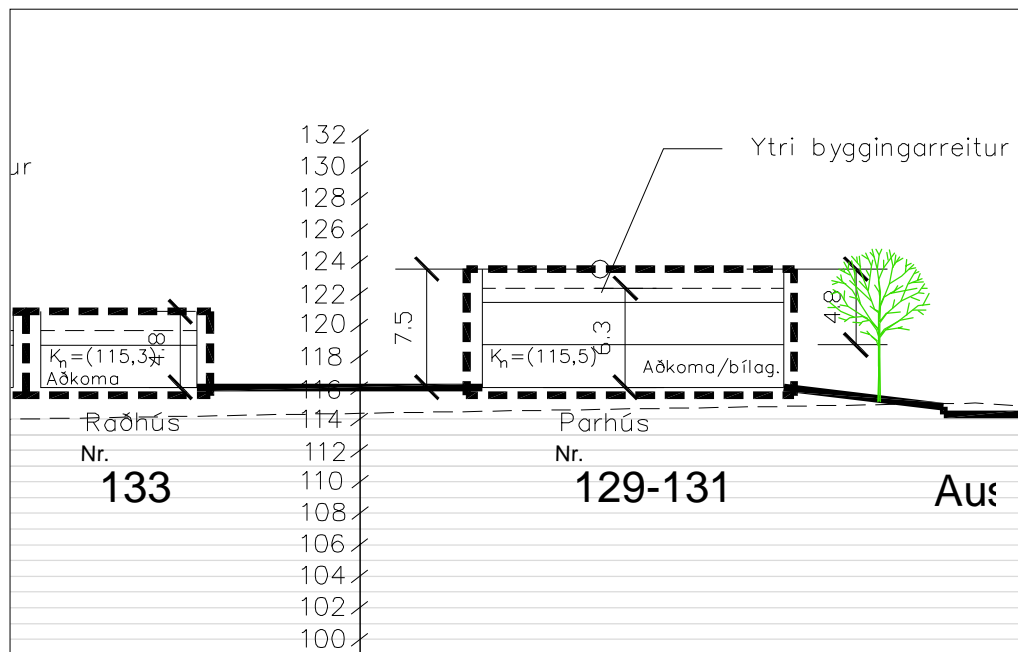

Sneiðing a-a í mkv. 1:500

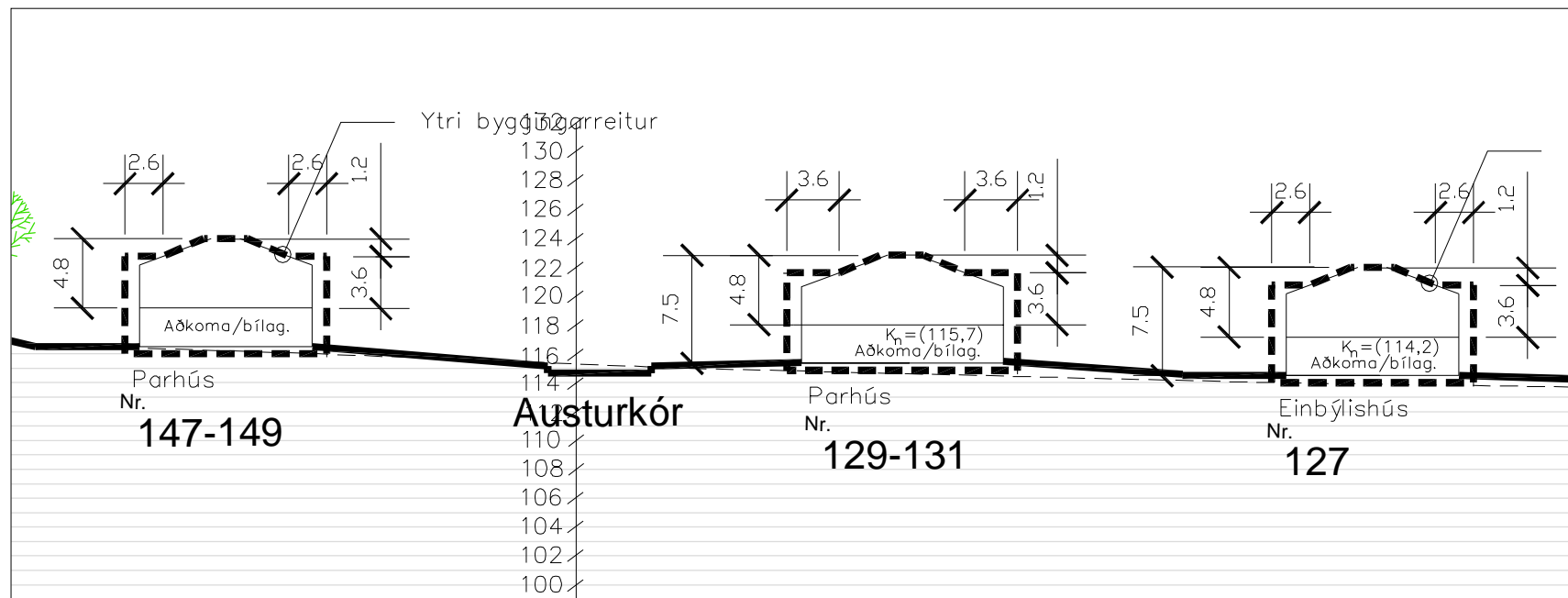

Sneiðing b-b í mkv. 1:500

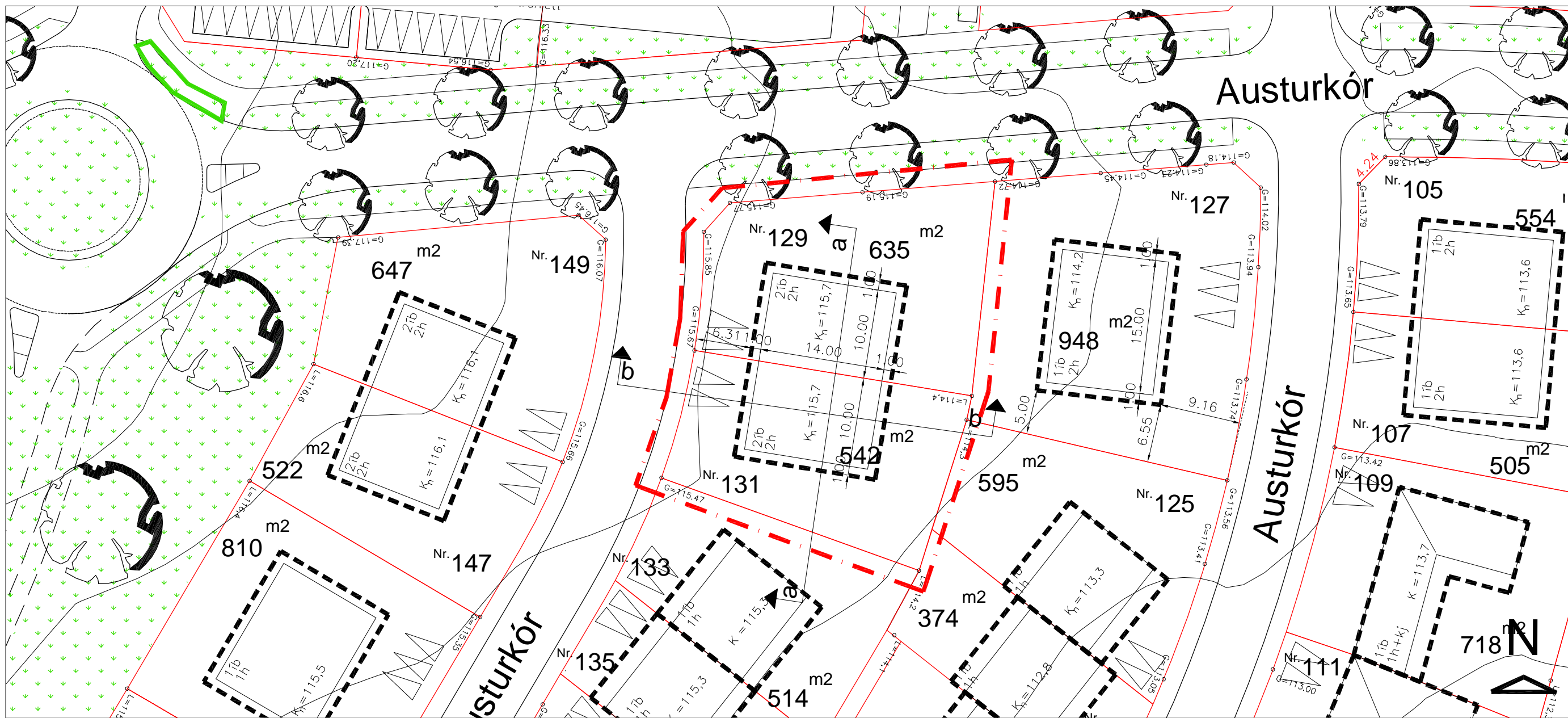

Grunnmynd í mkv. 1:500

Allar stærðir eru í metrum

- Byggingarreitur húss
- Afrörkun svæðis nr. 26
- Dæmigerð sneiðing

RJÚPNAHÆÐ - VESTURHLUTI- SKIPULAGSSKILMÁLAR
PARHÚS Á 2 HÆÐUM. (2 ÍBÚÐIR)

Svæði 27

RAÐHÚS Á EINNI HÆÐ.

Austurkór 133, 135, 137, 139 og 141

SÉRÁKVÆÐI.

1. HÚSAGERÐ.

Raðhús á einni hæð með eða án innbyggðri bílageymslu. Sjá nánar skipulagsupprátt og skilmálateikningar.

2. HÖNNUN HÚSA OG LÓÐA.

Við hönnun húsa og lóða skal miða við að hvoru tveggja falli sem best að því landi sem fyrir er í viðkomandi lóð. Leitast skal við að mynda skjólgóð útidvalarsvæði sem snúa í suður - vestur. Einn og sami hönnuður skal vera að allri húsalengju og skal hann gæta samræmis í hönnun og gerð þeirra hvað varðar útlit og frágang þ.á.m. þakfrágang, efnisval, áferð og litaval á einstökum byggingarhlutum.

3. BYGGINGARREITUR.

Staðsetning byggingarreits er sýndur á skipulagsupprætti, mæliblöðum og skilmálateikningum. Fyrir hvert hús er gefinn upp byggingarreitur:

- Ytri byggingarreitur, táknaður með slitinni línu. Heimilt er að byggja að ytri byggingarreit, þ.á.m. svalir sem skulu vera amk. 1,6 metra breiðar. Húsið skal vera að öllu leyti innan ytri byggingarreits.

4. LEIÐBEINANDI BYGGINGARFLÖTUR.

- Leiðbeinandi byggingarflötur er táknaður með heildreginni línu sem afmarkar meginform hússins. Reiturinn er leiðbeinandi byggingarflötur og sýnir áætlað umfang byggingar. Ekki er um hámarksramma að ræða heldur leiðbeinandi fyrirmynd. Lágmarksfjarlægð byggingar í lóðarmörk skal vera í samræmi við grein 75,1 í byggingarreglugerð nr. 441/1998. Þannig er lágmarksfjarlægð milli húsa ávallt tryggð.

5. GRUNNFLÖTUR HÚSA OG FJÖLDI ÍBÚÐA.

	Raðhús á einni hæð, (ein íbúð):	
	Hám. grunnfl. húss: í fermetrum m. bílageymslu.	Hámarksflatarmál húss: í fermetrum
Austurkór 133	150 m²	150 m²
Austurkór 135	150 m²	150 m²
Austurkór 137	150 m²	150 m²
Austurkór 139	150 m²	150 m²
Austurkór 141	150 m²	220 m²

Heimilt er að byggja hús sem eru minni að grunnfleti og flatarmáli.

Heimilt er að byggja kjallara að Austurkór 141 fyrir íveruherbergi og geymslur 70 m² að stærð.

Að hámarki er gert ráð fyrir einni íbúð á lóð.

6. HÆÐ HÚSA.

Húshæð er gefin upp sem a) bindandi hæðafjöldi og b) hámarkshæð byggingar yfir aðkomukóta. Þegar talað er um hæðafjölda er átt við fulla hæð, þ.e. útveggir séu í fullri lofthæð (ekki rishæð eða portbyggð rishæð). Efsti hluti þaks má ná upp í uppgefna hámarkshæð, en getur verið lægri. Hæðarkótar fyrir aðkomuhæðir húsa eru sýndir á hæðarblaði (gólfkótar -k). Hámarkshæð húsa er gefin upp á skilmálateikningu og er hún miðuð við hæð yfir tilgreindum hæðarkóta aðkomuhæðar. Mesta hæð húss talið frá aðkomuhæð er 4,8 metrar. Mesta hæð frá kjallara að Austurkórs 141 er 7,5 metrar. Byggingarhlutar sem óhjákvæmilega ná upp fyrir þak, t.d. skorsteinar og loftræsibúnaður mega þó fara upp fyrir hámarkshæð þaks.

7. ÞAKFORM.

Þakform er frjálst en ekki skal vera nýting i risi. Á skilmálateikningu og skipulagsskilmálum kemur fram leiðbeinandi mænisstefna

8. BÍLAGEYMSLUR OG FJÖLDI BÍLASTÆÐA.

Heimilt er að koma fyrir einni innbyggðri bílageymslu í hverju raðhúsi og amk. tveimur bílastæðum fyrir hverja íbúð. Bílastæði skulu vera með bundnu slitlagi eða hellulögð. Á skilmálateikningu og mæliblöðum eru sýnd dæmi um staðsetningu bílastæða og aðkomu að bílageymslum, en hönnuðum er heimilt að gera tillögu að annarri staðsetningu. Götulagnir verða lagðar inn að lóðum samkvæmt staðsetningu bílastæða og bílageymslna eins og sýnt er á skipulagsupprætti og skilmálateikningum. Í millihúsum er æskilegt að skipuleggja húsin þannig að auðvelt sé að komast frá bílageymslu út að baklóð, td. um geymslu eða þvottahús.

9. SORPGEYMSLUR.

Lokuð sorpgeymsla skal vera í eða við hvert hús. Stærð hennar skal miðast við að geymslan geti rúmað a.m.k. tvö sorpílát. Þar sem sorpgeymsla er ráðgerð sjálfstæð skal staðsetning hennar ekki vera nær aðliggjandi lóð en sem nemur 1,0 metra og ekki nær lóðamörkum við götu en 1,0 metra og skal vera að henni greiður aðgangur. Sorpgeymslu skal sýna á byggingar-nefndarteikningum. Frágangi sorpgeymslu skal ljúka samhliða byggingu viðkomandi húss.

10. HLJÓÐVIST.

Vísað er til reglugerðar nr. 724/2008 um hávaða og leiða til að draga úr og koma í veg fyrir hávaða. Hljóðstig hefur verið áætlað á þessum reit m.v. gefnar forsendur fyrir hverfið fullbyggt. Skv. þeirri áætlun verður hljóðvist á lóð innan viðmiðunarmarka reglugerðar, sem eru 55 dB(A) utanhúss í nýjum hverfum.

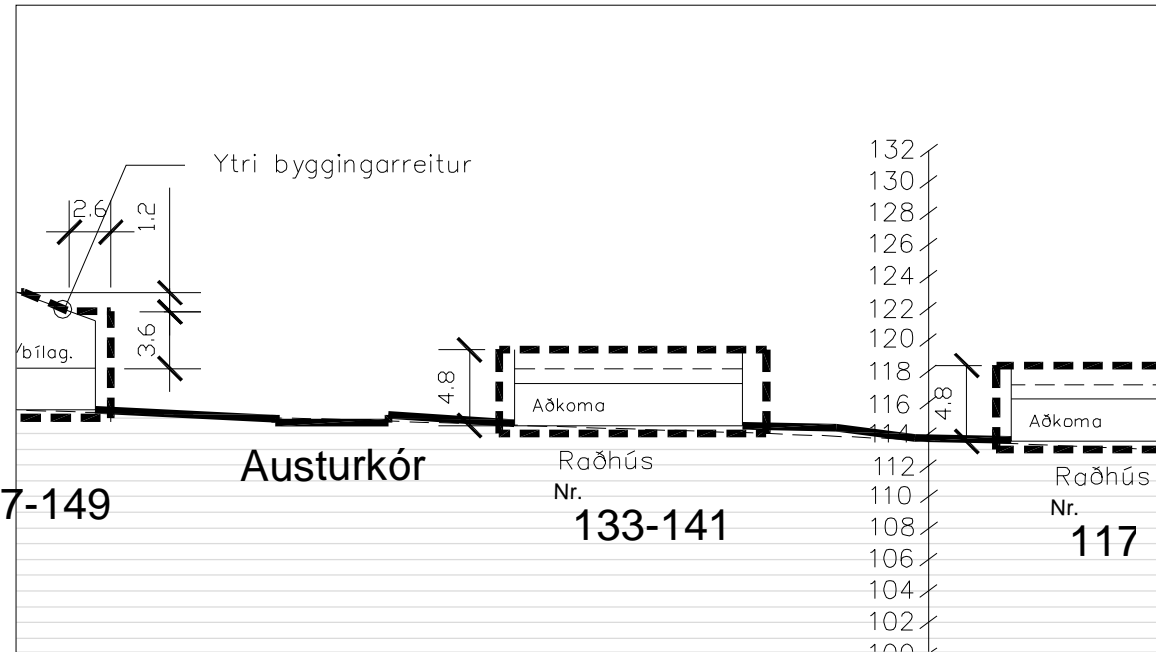

Sneiðing b-b í mkv. 1:500 - Dæmi

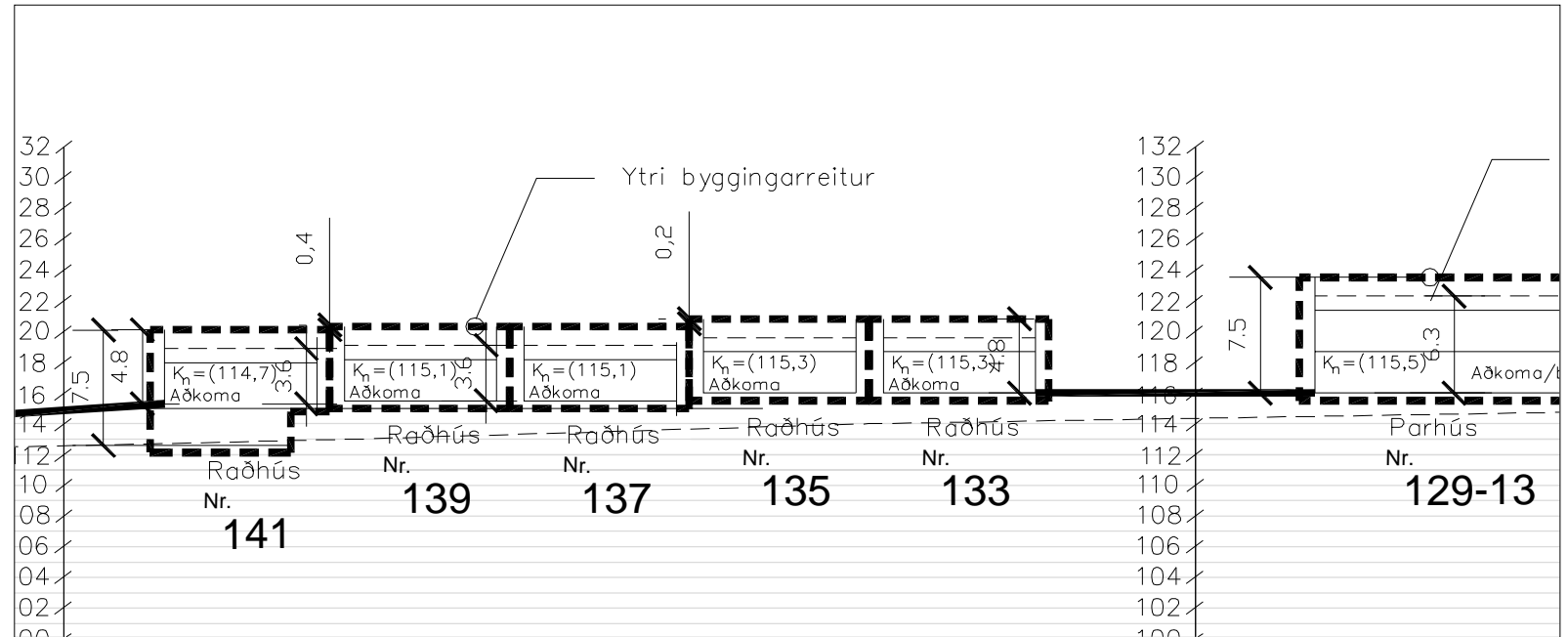

Sneiðing a-a í mkv. 1:500



Grundmynd í mkv. 1:500

Allar stærðir eru í metrum

- Byggingarreitur húss
- Afmörkun svæðis nr. 27
- Kn = leiðb. hæðarset. Dæmigerð sneiðing

a-b

RJÚPNAHÆÐ - VESTURHLUTI- SKIPULAGSSKILMÁLAR
RAÐHÚS Á 1 HÆÐ. (5 ÍBÚÐIR)

Svæði 28

EINBÝLISHÚS Á EINNI HÆÐ.

Austurkór 143 og 145

SÉRÁKVÆÐI.

1. HÚSAGERÐ.

Einbýlishús á einni hæð með innbyggðri eða stakri bílageymslu. Sjá nánar skipulagsupprátt og skilmálateikningar.

2. HÖNNUN HÚSA OG LÓÐA.

Við hönnun húsa og lóða skal miða við að hvoru tveggja falli sem best að því landi sem fyrir er í viðkomandi lóð. Leitast skal við að mynda skjólgóð útidvalarsvæði sem snúa í suður - vestur. Einn og sami hönnuður skal vera að húsi og bílageymslu á lóðinni og skal hann gæta samræmis í hönnun og gerð þeirra hvað varðar útlit og frágang þ.á.m. þakhalla, þakfrágang, efnisval, áferð og litaval á einstökum byggingarhlutum.

3. BYGGINGARREITUR.

Staðsetning byggingarreits er sýndur á skipulagsupprætti, mæliblöðum og skilmálateikningum. Fyrir hvert hús er gefinn upp byggingarreitur:

- Ytri byggingarreitur, táknaður með slitinni línu. Heimilt er að byggja að ytri byggingarreit, þ.á.m. svalir sem skulu vera amk. 1,6 metra breiðar. Húsið skal vera að öllu leyti innan ytri byggingarreits.

4. LEIÐBEINANDI BYGGINGARFLÖTUR.

- Leiðbeinandi byggingarflötur er táknaður með heildreginni línu sem afmarkar meginform hússins. Reiturinn er leiðbeinandi byggingarflötur og sýnir áætlað umfang byggingar. Ekki er um hámarksramma að ræða heldur leiðbeinandi fyrirmynd. Lágmarksfjarlægð byggingar í lóðarmörk skal vera í samræmi við grein 75,1 í byggingarreglugerð nr. 441/1998. Þannig er lágmarksfjarlægð milli húsa ávallt tryggð.

5. GRUNNFLÖTUR HÚSA OG FJÖLDI ÍBÚÐA.

	Hám. grunnfl. húss: í fermetrum m. bílageymslu.	Hámarksflatarmál húss: í fermetrum
Austurkór 143	250 m ²	250 m ²
Austurkór 145	250 m ²	250 m ²

Heimilt er að byggja hús sem eru minni að grunnfleti og flatarmáli.

Ein íbúð skal vera á hverri lóð. Heimilt er að hafa kjallara fyrir geymslur undir hluta húsanna. Ekki er heimilt að hafa íveruherbergi í kjallara.

6. HÆÐ HÚSA.

Húshæð er gefin upp sem a) bindandi hæðafjöldi og b) hámarkshæð byggingar yfir aðkomukóta. Þegar talað er um hæðafjölda er átt við fulla hæð, þ.e. útveggir séu í fullri lofthæð (ekki rishæð eða portbyggð rishæð). Efsti hluti þaks má ná upp í uppgefna hámarkshæð, en getur verið lægri. Hæðarkótar fyrir aðkomuhæðir húsa eru sýndir á hæðarblaði (gólfkótar -k). Hámarkshæð húsa er gefin upp á skilmálateikningu og er hún miðuð við hæð yfir tilgreindum hæðarkóta aðkomuhæðar. Mesta hæð húss talið frá aðkomuhæð er 4,8 metrar. Byggingarhlutar sem óhjákvæmilega ná upp fyrir þak, t.d. skorsteinar og loftræsibúnaður mega þó fara upp fyrir hámarkshæð þaks.

7. ÞAKFORM.

Þakform er frjálst en ekki skal vera nýting í risi.

8. BÍLAGEYMSLUR OG FJÖLDI BÍLASTÆÐA.

Gera skal ráð fyrir einni bílageymslu á hverri lóð og amk. þremur bílastæðum. Bílastæði skulu vera með bundnu slitlagi eða hellulögð. Lágmarksfjarlægð frá lóðarmörkum við götu að bílageymslu má ekki vera minni en fjarlægð að ytri byggingarreit. Hún má vera stakstæð. Bílageymslur mega ná út fyrir byggingarreit sk.v eftirfarandi: Bílageymsla skal að hluta vera innan byggingarreits, hún má ekki vera nær aðliggjandi lóð en 3 metrar. Hæð bílageymslu við útvegg sem snýr að aðliggjandi lóð

má ekki vera meiri en 3.4 metrar og lengd meiri en 9 metrar. Bílageymslu skal byggja á sama tíma og íbúðarhúsið. Á skilmálateikningu og mæliblöðum eru sýnd dæmi um staðsetningu bílastæða og aðkomu að bílageymslum, en hönnuðum er heimilt að gera tillögu að annarri staðsetningu. Götulagnir verða lagðar inn að lóðum samkvæmt staðsetningu bílastæða og bílageymslna eins og sýnt er á skipulagsupprætti og skilmálateikningum.

9. SORPGEYMSLUR.

Lokuð sorpgeymsla skal vera í eða við hvert hús. Stærð hennar skal miðast við að geymslan geti rúmað a.m.k. tvö sorplát. Þar sem sorpgeymsla er ráðgerð sjálfstæð skal staðsetning hennar ekki vera nær aðliggjandi lóð en sem nemur 2,0 metrum og ekki nær lóðamörkum við götu en 1,0 metra og skal vera að henni greiður aðgangur. Sorpgeymslu skal sýna á byggingarnefndarteikningum. Frágangi sorpgeymslu skal ljúka samhliða byggingu viðkomandi húss.

10. HLJÓÐVIST.

Vísað er til reglugerðar nr. 724/2008 um hávaða og leiða til að draga úr og koma í veg fyrir hávaða. Hljóðstig hefur verið áætlað á þessum reit m.v. gefnar forsendur fyrir hverfið fullbyggt. Skv. þeirri áætlun verður hljóðvist á lóð innan viðmiðunarmarka reglugerðar, sem eru 55 dB(A) utanhúss í nýjum hverfum.

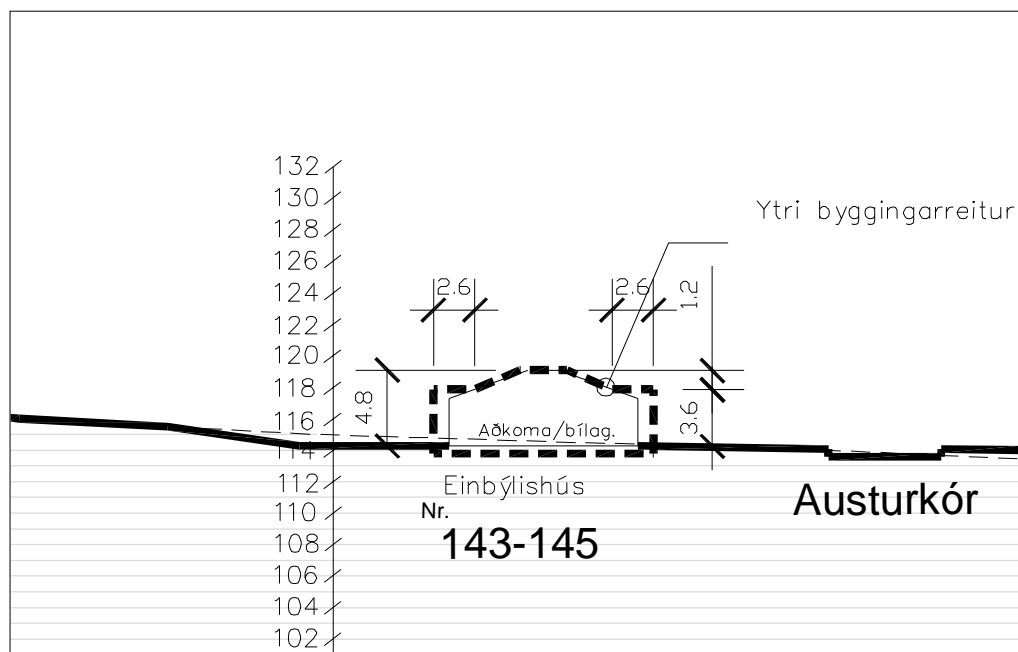

Sneiðing b-b í mkv. 1:500 - Dæmi

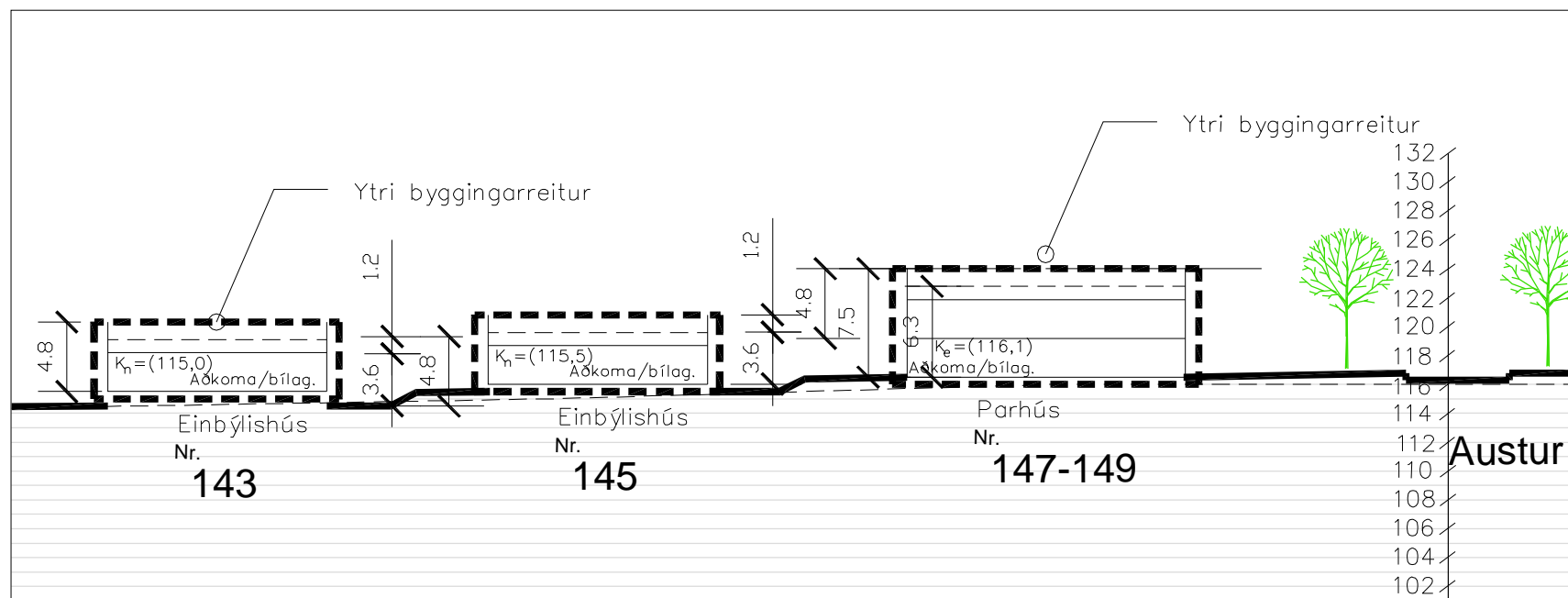

Sneiðing a-a í mkv. 1:500



Grunnmynd í mkv. 1:500

Allar stærðir eru í metrum

- Byggingarreitur húss
- Afmörkun svæðis nr. 28
- Kn = leiðb. hæðarset. Dæmigerð sneiðing

a-b

RJÚPNAHÆÐ - VESTURHLUTI - SKIPLAGSSKILMÁLAR
EINBÝLISHÚS Á 1 HÆÐ. (2 ÍBÚÐIR)

Svæði 29

PARHÚS Á TVEIMUR HÆÐUM.

Austurkór 147 og 149

SÉRÁKVÆÐI.

1. HÚSAGERÐ.

Tveggja hæða parhús með innbyggðum bílageymslum. Sjá nánar skipulagsupprátt og skilmálateikningar.

2. HÖNNUN HÚSA OG LÓÐA.

Við hönnun húsa og lóða skal miða við að hvoru tveggja falli sem best að því landi sem fyrir er í viðkomandi lóð. Leitast skal við að mynda skjólgóð útidvalarsvæði sem snúa í suður - vestur. Einn og sami hönnuður skal vera að húsi og bílageymslu á lóðinni og skal hann gæta samræmis í hönnun og gerð þeirra hvað varðar útlit og frágang þ.á.m. þakhalla, þakfrágang, efnisval, áferð og litaval á einstökum byggingarhlutum.

3. BYGGINGARREITUR.

Staðsetning byggingarreits er sýndur á skipulagsupprætti, mæliblöðum og skilmálateikningum. Fyrir hvert hús er gefinn upp byggingarreitur:

- Ytri byggingarreitur, táknaður með slitinni línu. Heimilt er að byggja að ytri byggingarreit, þ.á.m. svalir sem skulu vera amk. 1,6 metra breiðar. Húsið skal vera að öllu leyti innan ytri byggingarreits.

4. LEIÐBEINANDI BYGGINGARFLÖTUR.

- Leiðbeinandi byggingarflötur er táknaður með heildreginni línu sem afmarkar meginform hússins. Reiturinn er leiðbeinandi byggingarflötur og sýnir áætlað umfang byggingar. Ekki er um hámarksramma að ræða heldur leiðbeinandi fyrirmynd. Lágmarksfjarlægð byggingar í lóðarmörk skal vera í samræmi við grein 75,1 í byggingarreglugerð nr. 441/1998. Þannig er lágmarksfjarlægð milli húsa ávallt tryggð.

5. GRUNNFLÖTUR HÚSA OG FJÖLDI ÍBÚÐA.

	Hám. grunnfl. íbúðar: í fermetrum.	Hámarksflatarmál íbúðar: í fermetrum án kjallara.
Austurkór 147	170m²	320 m²
Austurkór 149	170m²	320 m²

Heimilt er að byggja hús sem eru minni að grunnfleti og flatarmáli.

Að hámarki er gert ráð fyrir einni íbúð á hverri lóð. Heimilt er að hafa kjallara fyrir geymslur undir hluta húsanna. Ekki er heimilt að hafa íveruherbergi í kjallara.

Komi í ljós við gerð mæli og hæðarblaða að hægt sé að koma fyrir húsi á einni hæð með eða án kjallara veitir skipulagsnefnd það leyfi og tæknideild kópavogs ákveður þá hæðarsetningu húss.

6. HÆÐ HÚSA.

Húshæð er gefin upp sem a) bindandi hæðafjöldi og b) hámarkshæð byggingar yfir aðkomukóta. Þegar talað er um hæðafjölda er átt við fulla hæð, þ.e. útveggir séu í fullri lofthæð (ekki rishæð eða portbyggð rishæð). Efsti hluti þaks má ná upp í uppgefna hámarkshæð, en getur verið lægri. Hæðarkótar fyrir aðkomuhæðir húsa eru sýndir á hæðarblaði (gólfkótar -k). Hámarkshæð húsa er gefin upp á skilmálateikningu og er hún miðuð við hæð yfir tilgreindum hæðarkóta aðkomuhæðar. Mesta hæð húss talið frá aðkomuhæð er 7,5 metrar. Byggingarhlutar sem óhjákvæmilega ná upp fyrir þak, t.d. skorsteinar og loftræsibúnaður mega þó fara upp fyrir hámarkshæð þaks.

7. ÞAKFORM.

Þakform er frjálst en ekki skal gera ráð fyrir nýtingu í risi.

8. BÍLAGEYMSLUR OG FJÖLDI BÍLASTÆÐA.

Gera skal ráð fyrir einni bílageymslu á hverri lóð og amk. tveimur bílastæðum. Bílastæði skulu vera með bundnu slitlagi eða hellulögð. Lágmarksfjarlægð frá lóðarmörkum við götu að bílageymslu má ekki vera minni en fjarlægð að ytri byggingarreit. Bílageymslur mega ná út fyrir byggingarreit sk.v eftirfarandi: Bílageymsla skal að hluta vera innan byggingarreits, hún má ekki vera nær aðliggjandi lóð en 3 metrar. Hæð bílageymslu við útvegg sem snýr að aðliggjandi lóð má ekki vera meiri en 3.4 metrar og lengd meiri en 9 metrar. Bílageymslu skal byggja á sama tíma og íbúðarhúsið. Á skilmálateikningu og mæliblöðum eru sýnd dæmi um staðsetningu bílastæða og aðkomu að bílageymslum, en hönnuðum er heimilt að gera tillögu að annarri staðsetningu. Götulagnir verða lagðar inn að lóðum samkvæmt staðsetningu bílastæða og bílageymslna eins og sýnt er á skipulagsupprætti og skilmálateikningum.

9. SORPGEYMSLUR.

Lokuð sorpgeymsla skal vera í eða við hvert hús. Stærð hennar skal miðast við að geymslan geti rúmað a.m.k. tvö sorplát. Þar sem sorpgeymsla er ráðgerð sjálfstæð skal staðsetning hennar ekki vera nær aðliggjandi lóð en sem nemur 2,0 metrum. Þetta á ekki við um lóðarmörk milli sambyggðra húsa og ekki nær lóðamörkum við götu en 1,0 metra og skal vera að henni greiður aðgangur. Sorpgeymslu skal sýna á byggingarnefndarteikningum. Frágangi sorpgeymslu skal ljúka samhliða byggingu viðkomandi húss.

10. HLJÓÐVIST.

Vísað er til reglugerðar nr. 724/2008 um hávaða og leiða til að draga úr og koma í veg fyrir hávaða.

Hljóðstig hefur verið áætlað á þessum reit m.v. gefnar forsendur fyrir hverfið fullbyggt. Skv. þeirri áætlun verður hljóðvist á lóð innan viðmiðunarmarka reglugerðar, sem eru 55 dB(A) utanhúss í nýjum hverfum.

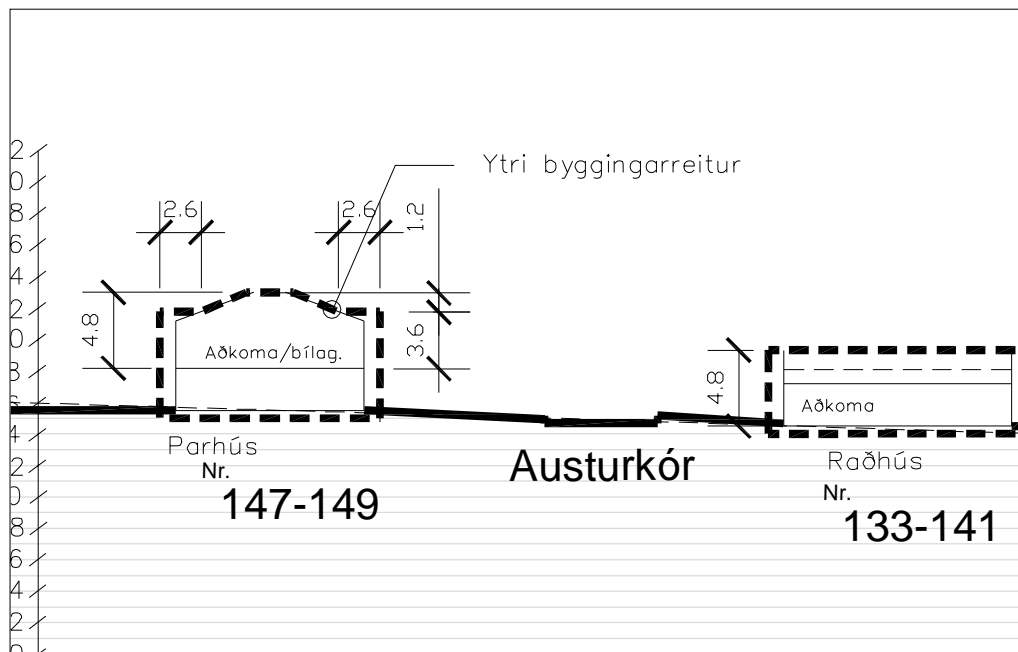

Sneiðing b-b í mkv. 1:500 - Dæmi

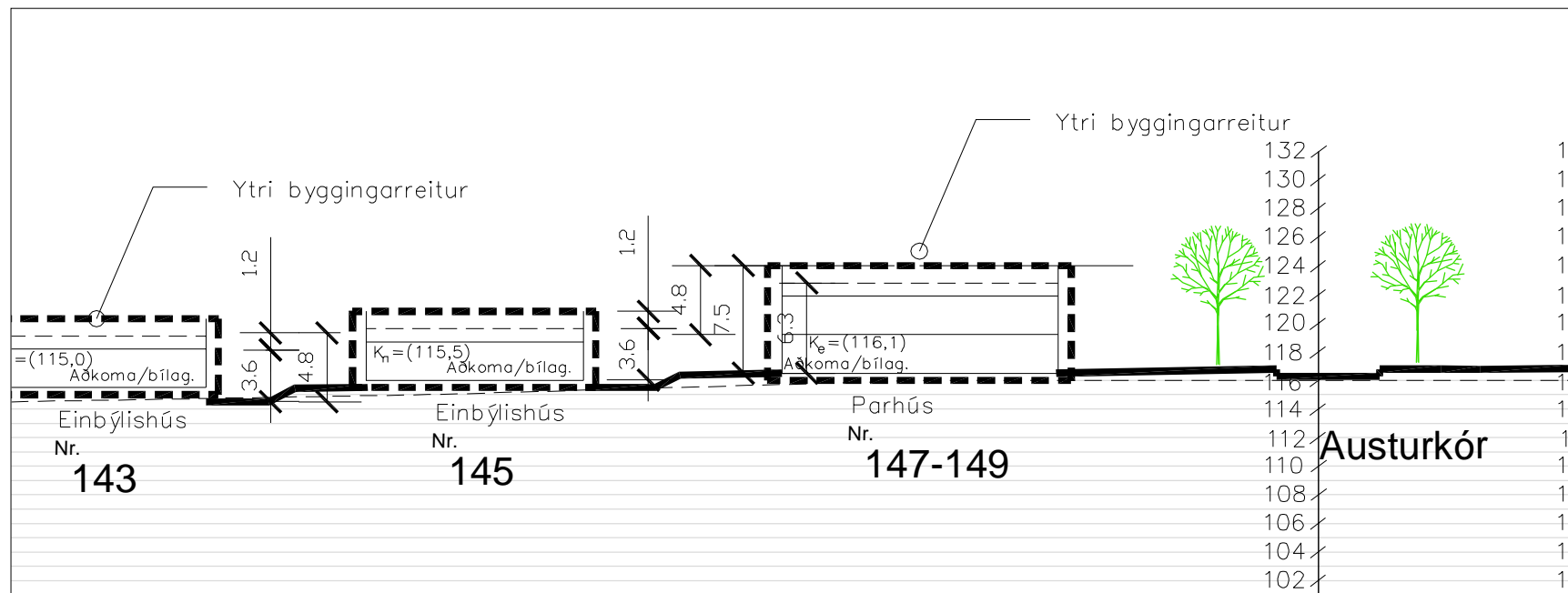

Sneiðing a-a í mkv. 1:500

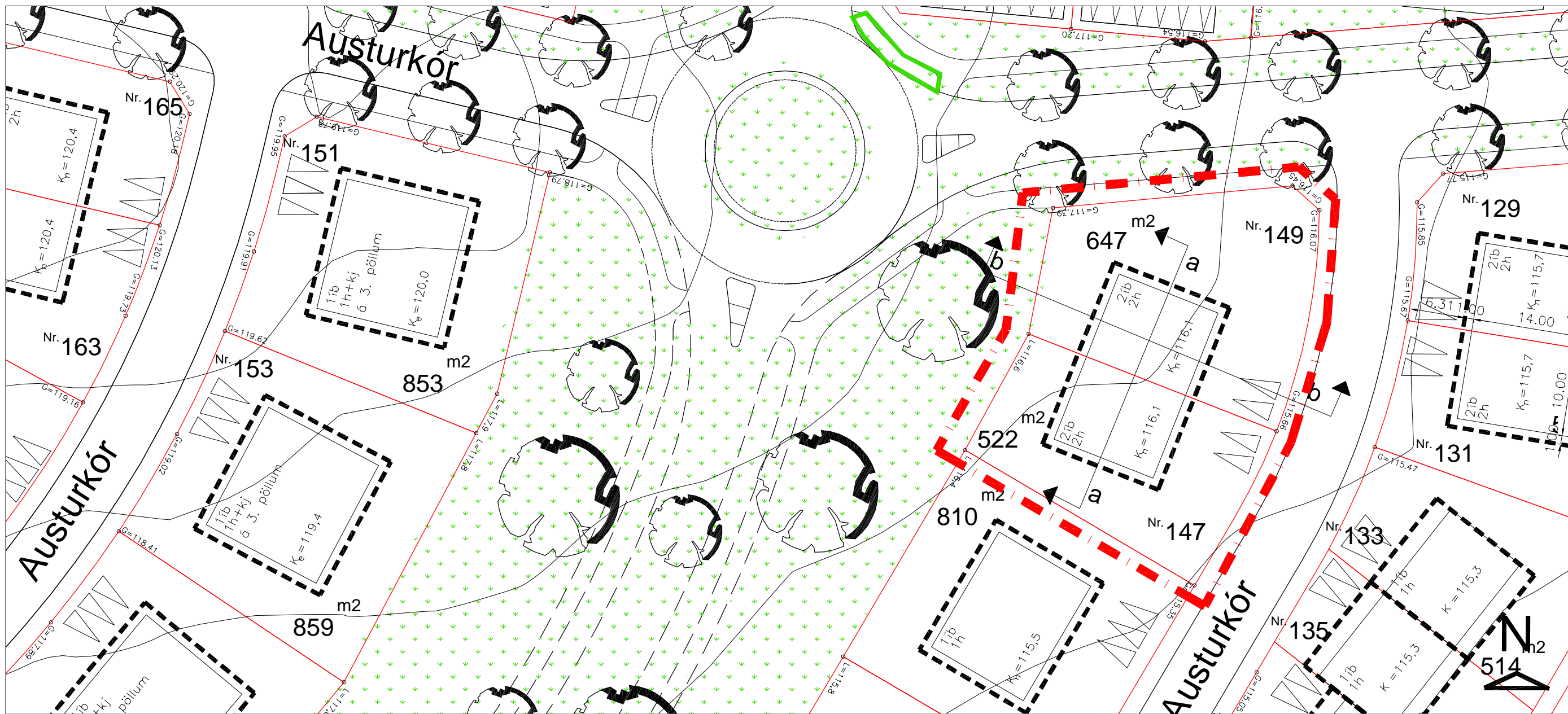

Grunnmynd í mkv. 1:500

Allar stærðir eru í metrum

- Byggingarreitur húss
 - Afmörkun svæðis nr. 29
 - Dæmigerð sneiðing
- Kn = leiðb. hæðarset.

RJÚPNAHÆÐ - VESTURHLÚTI - SKIPULAGSSKILMÁLAR
PARHÚS Á 2 HÆÐUM. (2 ÍBÚÐIR)

Svæði 30

EINBÝLISHÚS Á EINNI HÆÐ OK KJALLARA (Á ÞREMUR PÖLLUM).

Austurkór 151, 153 og 155

SÉRÁKVÆÐI.

1. HÚSAGERÐ.

Einbýlishús á einni hæð og kjallara (á þremur pöllum) með innbyggðri eða stakri bílageymslu. Sjá nánar skipulagsupprátt og skilmálateikningar.

2. HÖNNUN HÚSA OG LÓÐA.

Við hönnun húsa og lóða skal miða við að hvoru tveggja falli sem best að því landi sem fyrir er í viðkomandi lóð. Leitast skal við að mynda skjólgóð útidvalarsvæði sem snúa í suður - vestur. Einn og sami hönnuður skal vera að húsi og bílageymslu á lóðinni og skal hann gæta samræmis í hönnun og gerð þeirra hvað varðar útlit og frágang þ.á.m. þakhalla, þakfrágang, efnisval, áferð og litaval á einstökum byggingarhlutum.

3. BYGGINGARREITUR.

Staðsetning byggingarreits er sýndur á skipulagsupprætti, mæliblöðum og skilmálateikningum. Fyrir hvert hús er gefinn upp byggingarreitur:

- Ytri byggingarreitur, táknaður með slitinni línu. Heimilt er að byggja að ytri byggingarreit, þ.á.m. svalir sem skulu vera amk. 1,6 metra breiðar. Húsið skal vera að öllu leyti innan ytri byggingarreits.

4. LEIÐBEINANDI BYGGINGARFLÖTUR.

- Leiðbeinandi byggingarflötur er táknaður með heildreginni línu sem afmarkar meginform hússins. Reiturinn er leiðbeinandi byggingarflötur og sýnir áætlað umfang byggingar. Ekki er um hámarksramma að ræða heldur leiðbeinandi fyrirmynd. Lágmarksfjarlægð byggingar í lóðarmörk skal vera í samræmi við grein 75,1 í byggingarreglugerð nr. 441/1998. Þannig er lágmarksfjarlægð milli húsa ávallt tryggð.

5. GRUNNFLÖTUR HÚSA OG FJÖLDI ÍBÚÐA.

	Hám. grunnfl. húss: í fermetrum m. bílageymslu.	Hámarksflatarmál húss: í fermetrum
Austurkór 151	250 m ²	300 m ²
Austurkór 153	250 m ²	300 m ²
Austurkór 155	250 m ²	300 m ²

Heimilt er að byggja hús sem eru minni að grunnfleti og flatarmáli.

Ein íbúð skal vera á hverri lóð. Heimilt er að hafa kjallara fyrir geymslur undir hluta húsanna. Ekki er heimilt að hafa íveruherbergi í kjallara.

6. HÆÐ HÚSA.

Húshæð er gefin upp sem a) bindandi hæðafjöldi og b) hámarkshæð byggingar yfir aðkomukóta. Þegar talað er um hæðafjölda er átt við fulla hæð, þ.e. útveggir séu í fullri lofthæð (ekki rishæð eða portbyggð rishæð). Efsti hluti þaks má ná upp í uppgefna hámarkshæð, en getur verið lægri. Hæðarkótar fyrir aðkomuhæðir húsa eru sýndir á hæðarblaði (gólfkótar -k). Hámarkshæð húsa er gefin upp á skilmálateikningu og er hún miðuð við hæð yfir tilgreindum hæðarkóta aðkomuhæðar. Mesta hæð húss talið frá aðkomuhæð (miðpalli) er 4,8 metrar. Mesta hæð frá kjallara er 7.5 metrar. Byggingarhlutar sem óhjákvæmilega ná upp fyrir þak, t.d. skorsteinar og loftræsibúnaður mega þó fara upp fyrir hámarkshæð þaks.

7. ÞAKFORM.

Þakform er frjálst en ekki skal vera nýting í risi.

8. BÍLAGEYMSLUR OG FJÖLDI BÍLASTÆÐA.

Gera skal ráð fyrir einni bílageymslu á hverri lóð og amk. þremur bílastæðum. Bílastæði skulu vera með bundnu slitlagi eða hellulögð. Lágmarksfjarlægð frá lóðarmörkum við götu að bílageymslu má ekki vera minni en fjarlægð að ytri byggingarreit.

Hún má vera stakstæð. Bílageymslur mega ná út fyrir byggingarreit sk.v eftirfarandi: Bílageymsla skal að hluta vera innan byggingarreits, hún má ekki vera nær aðliggjandi lóð en 3 metrar. Hæð bílageymslu við útvegg sem snýr að aðliggjandi lóð má ekki vera meiri en 3.4 metrar og lengd meiri en 9 metrar. Bílageymslu skal byggja á sama tíma og íbúðarhúsið. Á skilmálateikningu og mæliblöðum eru sýnd dæmi um staðsetningu bílastæða og aðkomu að bílageymslum, en hönnuðum er heimilt að gera tillögu að annarri staðsetningu. Götulagnir verða lagðar inn að lóðum samkvæmt staðsetningu bílastæða og bílageymslna eins og sýnt er á skipulagsupprætti og skilmálateikningum.

9. SORPGEYMSLUR.

Lokuð sorpgeymsla skal vera í eða við hvert hús. Stærð hennar skal miðast við að geymslan geti rúmað a.m.k. tvö sorpílát. Þar sem sorpgeymsla er ráðgerð sjálfstæð skal staðsetning hennar ekki vera nær aðliggjandi lóð en sem nemur 2,0 metrum og ekki nær lóðamörkum við götu en 1,0 metra og skal vera að henni greiður aðgangur. Sorpgeymslu skal sýna á byggingarnefndarteikningum. Frágangi sorpgeymslu skal ljúka samhliða byggingu viðkomandi húss.

10. HLJÓÐVIST.

Vísað er til reglugerðar nr. 724/2008 um hávaða og leiða til að draga úr og koma í veg fyrir hávaða. Hljóðstig hefur verið áætlað á þessum reit m.v. gefnar forsendur fyrir hverfið fullbyggt. Skv. þeirri áætlun verður hljóðvist á lóð innan viðmiðunarmarka reglugerðar, sem eru 55 dB(A) utanhúss í nýjum hverfum.

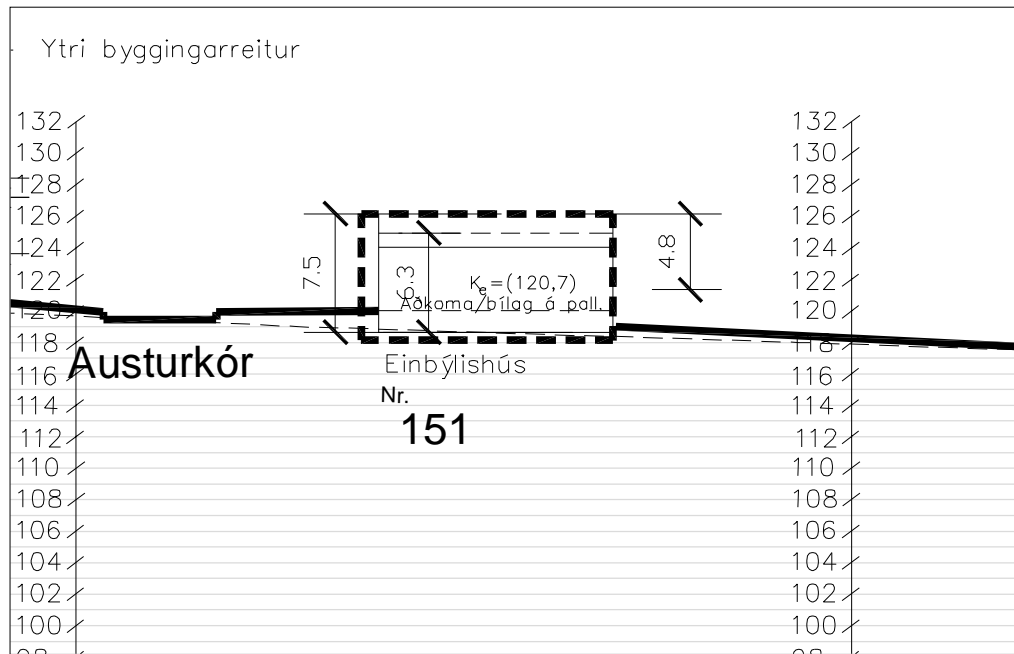

Sneiðing b-b í mkv. 1:500 - Dæmi

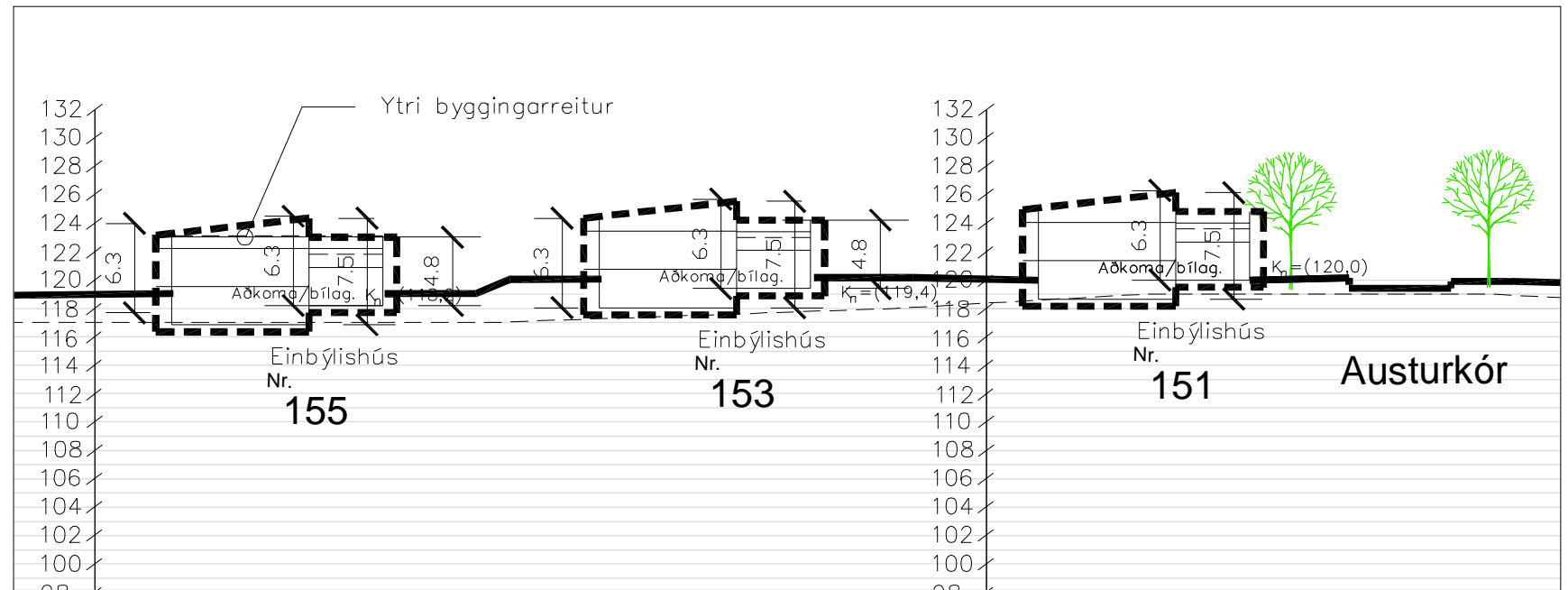

Sneiðing a-a í mkv. 1:500

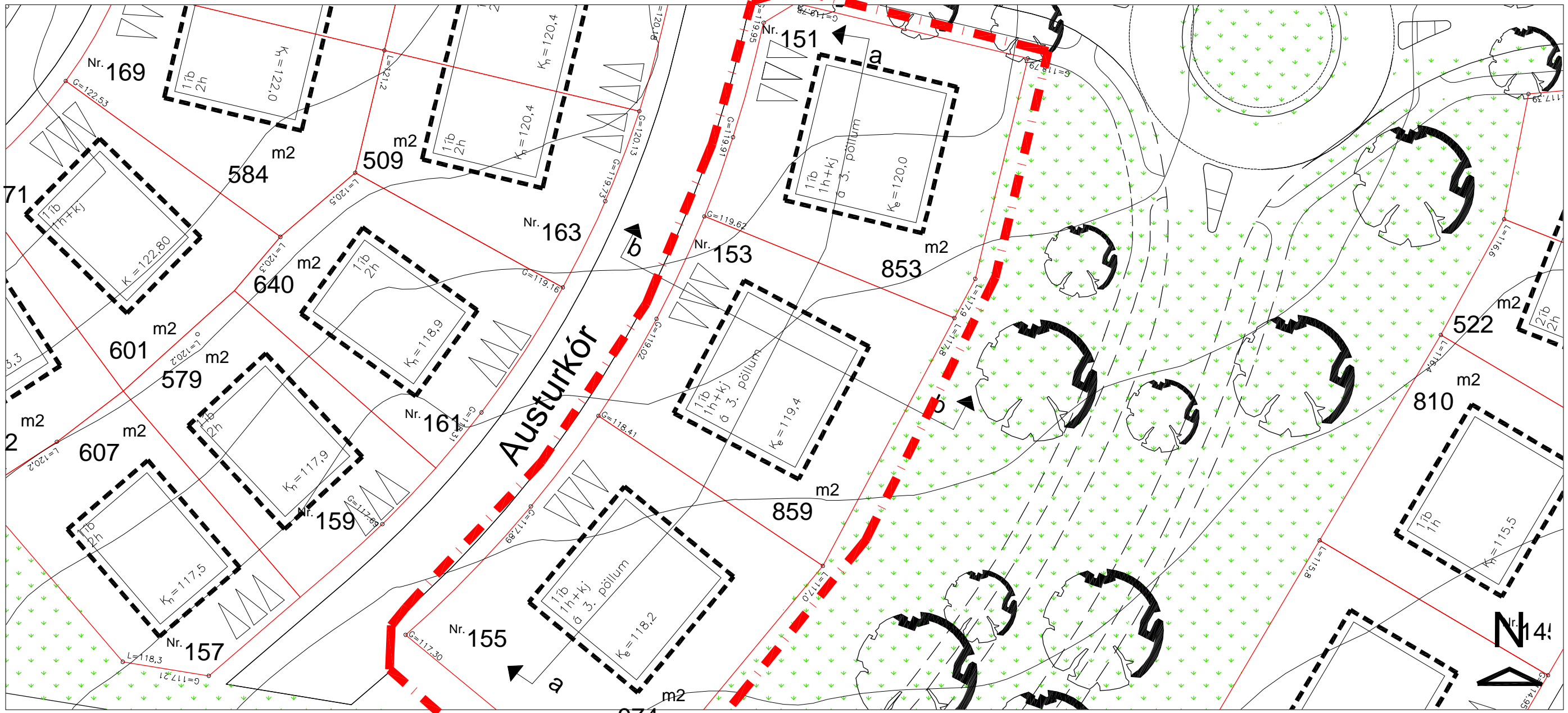

Grunnmynd í mkv. 1:500

Allar stærðir eru í metrum

- Byggingarreitur húss
- - - - - Afmörkun svæðis nr. 30
- Kn = leiðb. hæðarset. Dæmigerð sneiðing

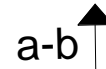

RJÚPNAHÆÐ - VESTURHLUTI- SKIPULAGSSKILMÁLAR
EINBÝLISHÚS Á 1 HÆÐ. (3 ÍBÚÐIR)

Svæði 31

EINBÝLISHÚS Á TVEIMURHÆÐUM.

Austurkór 157, 159 og 161

SÉRÁKVÆÐI.

1. HÚSAGERÐ.

Einbýlishús á tveimur hæðum með innbyggðri bílageymslu. Sjá nánar skipulagsupprátt og skilmálateikningar.

2. HÖNNUN HÚSA OG LÓÐA.

Við hönnun húsa og lóða skal miða við að hvoru tveggja falli sem best að því landi sem fyrir er í viðkomandi lóð. Leitast skal við að mynda skjólgóð útidvalarsvæði sem snúa í suður - vestur. Einn og sami hönnuður skal vera að húsi og bílageymslu á lóðinni og skal hann gæta samræmis í hönnun og gerð þeirra hvað varðar útlit og frágang þ.á.m. þakhalla, þakfrágang, efnisval, áferð og litaval á einstökum byggingarhlutum.

3. BYGGINGARREITUR.

Staðsetning byggingarreits er sýndur á skipulagsupprætti, mæliblöðum og skilmálateikningum. Fyrir hvert hús er gefinn upp byggingarreitur:

- Ytri byggingarreitur, táknaður með slitinni línu. Heimilt er að byggja að ytri byggingarreit, þ.á.m. svalir sem skulu vera amk. 1,6 metra breiðar. Húsið skal vera að öllu leyti innan ytri byggingarreits.

4. LEIÐBEINANDI BYGGINGARFLÖTUR.

- Leiðbeinandi byggingarflötur er táknaður með heildreginni línu sem afmarkar meginform hússins. Reiturinn er leiðbeinandi byggingarflötur og sýnir áætlað umfang byggingar. Ekki er um hámarksramma að ræða heldur leiðbeinandi fyrirmynd. Lágmarksfjarlægð byggingar í lóðarmörk skal vera í samræmi við grein 75,1 í byggingarreglugerð nr. 441/1998. Þannig er lágmarksfjarlægð milli húsa ávallt tryggð.

5. GRUNNFLÖTUR HÚSA OG FJÖLDI ÍBÚÐA.

	Hám. grunnfl. húss: í fermetrum m. bílageymslu.	Hámarksflatarmál húss: í fermetrum
Austurkór 157	160 m ²	250 m ²
Austurkór 159	160 m ²	250 m ²
Austurkór 161	160 m ²	250 m ²

Heimilt er að byggja hús sem eru minni að grunnfleti og flatarmáli.

Ein íbúð skal vera á hverri lóð.

Komi í ljós við gerð mæli og hæðarblaða að hægt sé að koma fyrir húsi á einni hæð með eða án kjallara veitir skipulagsnefnd það leyfi og tæknideild Kópavogs ákveður þá hæðarsetningu húss.

6. HÆÐ HÚSA.

Húshæð er gefin upp sem a) bindandi hæðafjöldi og b) hámarkshæð byggingar yfir aðkomukóta. Þegar talað er um hæðafjölda er átt við fulla hæð, þ.e. útveggir séu í fullri lofthæð (ekki rishæð eða portbyggð rishæð). Efsti hluti þaks má ná upp í uppgefna hámarkshæð, en getur verið lægri. Hæðarkótar fyrir aðkomuhæðir húsa eru sýndir á hæðarblaði (gólfkótar -k). Hámarkshæð húsa er gefin upp á skilmálateikningu og er hún miðuð við hæð yfir tilgreindum hæðarkóta aðkomuhæðar. Mesta hæð húss talið frá aðkomuhæð er 7.5 metrar. Byggingarhlutar sem óhjákvæmilega ná upp fyrir þak, t.d. skorsteinar og loftræsibúnaður mega þó fara upp fyrir hámarkshæð þaks.

7. ÞAKFORM.

Þakform er frjálst en ekki skal vera nýting í risi.

8. BÍLAGEYMSLUR OG FJÖLDI BÍLASTÆÐA.

Gera skal ráð fyrir einni bílageymslu á hverri lóð og amk. þremur bílastæðum. Bílastæði skulu vera með bundnu slitlagi eða hellulögð. Lágmarksfjarlægð frá lóðarmörkum við götu að bílageymslu má ekki vera minni en fjarlægð að ytri byggingarreit. Bílageymslu skal byggja á sama tíma og íbúðarhúsið. Á skilmálateikningu og mæliblöðum eru sýnd dæmi um staðsetningu bílastæða og aðkomu að bílageymslum, en hönnuðum er heimilt að gera tillögu að annarri staðsetningu. Götulagnir verða lagðar inn að lóðum samkvæmt staðsetningu bílastæða og bílageymslna eins og sýnt er á skipulagsupprætti og skilmálateikningum.

9. SORPGEYMSLUR.

Lokuð sorpgeymsla skal vera í eða við hvert hús. Stærð hennar skal miðast við að geymslan geti rúmað a.m.k. tvö sorpílát. Þar sem sorpgeymsla er ráðgerð sjálfstæð skal staðsetning hennar ekki vera nær aðliggjandi lóð en sem nemur 2,0 metrum og ekki nær lóðamörkum við götu en 1,0 metra og skal vera að henni greiður aðgangur. Sorpgeymslu skal sýna á byggingarnefndarteikningum. Frágangi sorpgeymslu skal ljúka samhliða byggingu viðkomandi húss.

10. HLJÓÐVIST.

Vísað er til reglugerðar nr. 724/2008 um hávaða og leiða til að draga úr og koma í veg fyrir hávaða. Hljóðstig hefur verið áætlað á þessum reit m.v. gefnar forsendur fyrir hverfið fullbyggt. Skv. þeirri áætlun verður hljóðvist á lóð innan viðmiðunarmarka reglugerðar, sem eru 55 dB(A) utanhúss í nýjum hverfum.

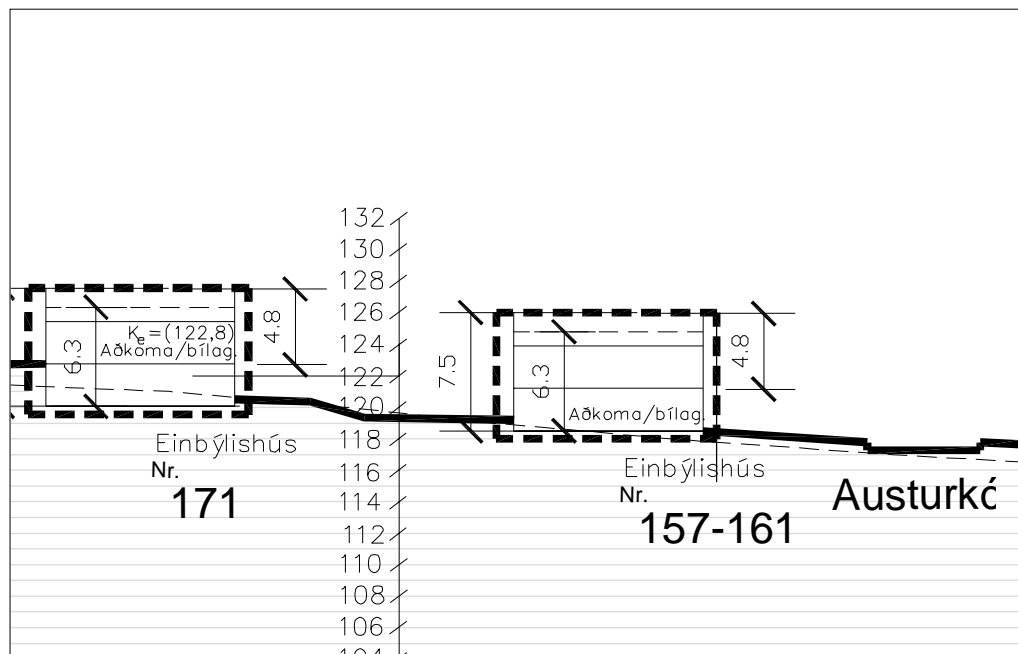

Sneiðing b-b í mkv. 1:500 - Dæmi

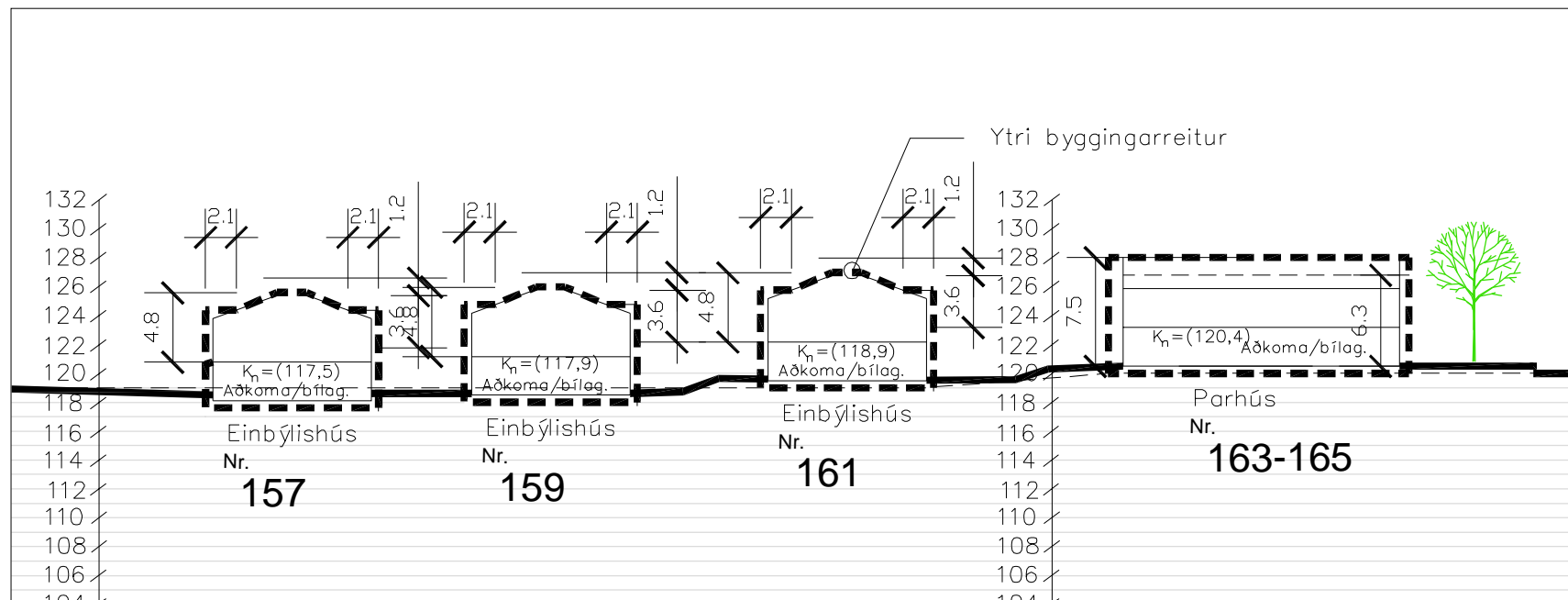

Sneiðing a-a í mkv. 1:500

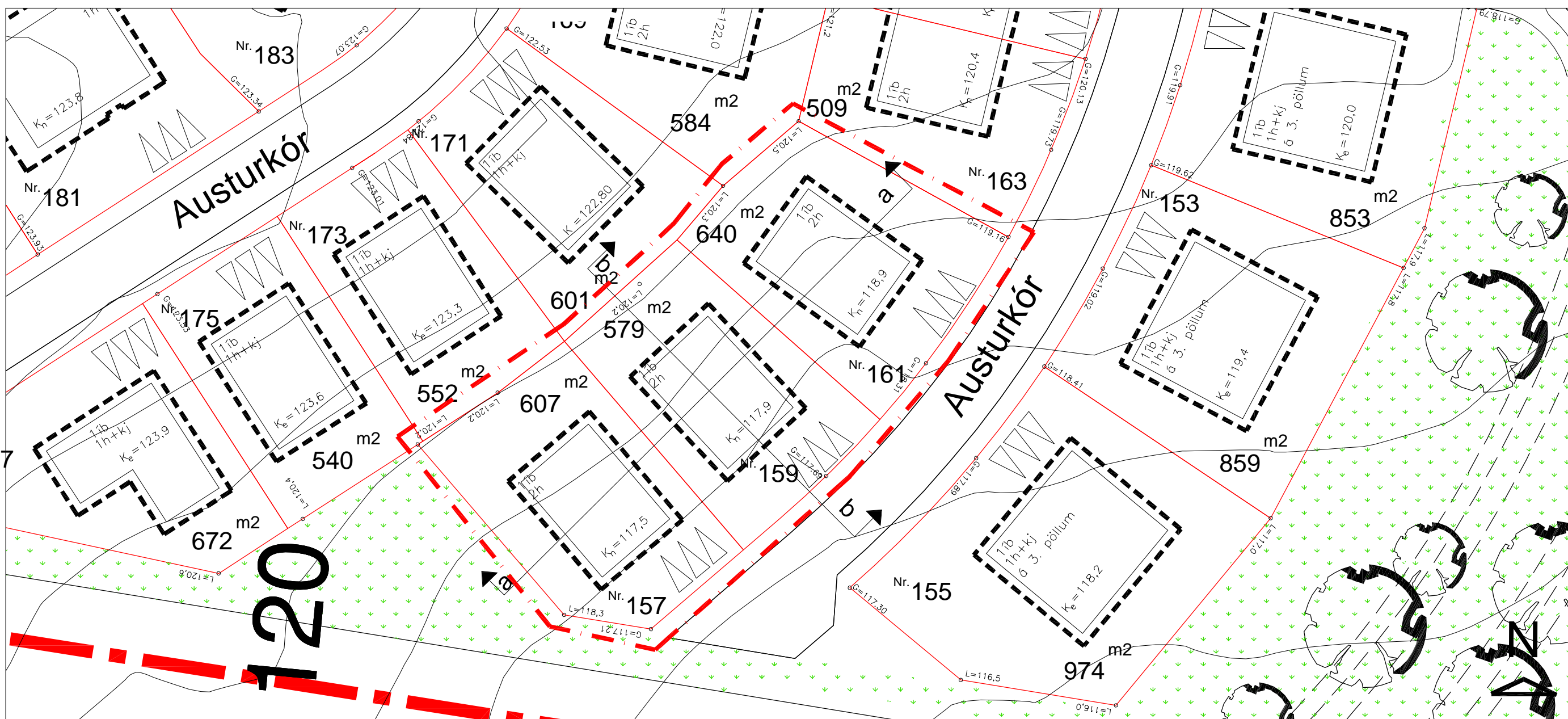

Grunnmynd í mkv. 1:500

Allar stærðir eru í metrum

- Byggingarreitur húss
- Afmörkun svæðis nr. 31
- Dæmigerð sneiðing
- Kn = leiðb. hæðarset.

RJÚPNAHÆÐ - VESTURHLUTI- SKIPULAGSSKILMÁLAR
EINBÝLISHÚS Á TVEIMUR HÆÐUM. (3 ÍBÚÐIR)

Svæði 32

PARHÚS Á TVEIMUR HÆÐUM.

Austurkór 163 og 165

SÉRÁKVÆÐI.

1. HÚSAGERÐ.

Tveggja hæða parhús með innbyggðum bílageymslum. Sjá nánar skipulagsupprátt og skilmálateikningar.

2. HÖNNUN HÚSA OG LÓÐA.

Við hönnun húsa og lóða skal miða við að hvoru tveggja falli sem best að því landi sem fyrir er í viðkomandi lóð. Leitast skal við að mynda skjólgóð útidvalarsvæði sem snúa í suður - vestur. Einn og sami hönnuður skal vera að húsi og bílageymslu á lóðinni og skal hann gæta samræmis í hönnun og gerð þeirra hvað varðar útlit og frágang þ.á.m. þakhalla, þakfrágang, efnisval, áferð og litaval á einstökum byggingarhlutum.

3. BYGGINGARREITUR.

Staðsetning byggingarreits er sýndur á skipulagsupprætti, mæliblöðum og skilmálateikningum. Fyrir hvert hús er gefinn upp byggingarreitur:

- Ytri byggingarreitur, táknaður með slitinni línu. Heimilt er að byggja að ytri byggingarreit, þ.á.m. svalir sem skulu vera amk. 1,6 metra breiðar. Húsið skal vera að öllu leyti innan ytri byggingarreits.

4. LEIÐBEINANDI BYGGINGARFLÖTUR.

- Leiðbeinandi byggingarflötur er táknaður með heildreginni línu sem afmarkar meginform hússins. Reiturinn er leiðbeinandi byggingarflötur og sýnir áætlað umfang byggingar. Ekki er um hámarksramma að ræða heldur leiðbeinandi fyrirmynd. Lágmarksfjarlægð byggingar í lóðarmörk skal vera í samræmi við grein 75,1 í byggingarreglugerð nr. 441/1998. Þannig er lágmarksfjarlægð milli húsa ávallt tryggð.

5. GRUNNFLÖTUR HÚSA OG FJÖLDI ÍBÚÐA.

	Hám. grunnfl. íbúðar: í fermetrum.	Hámarksflatarmál íbúðar: í fermetrum án kjallara.
Austurkór 163	170m ²	320 m ²
Austurkór 165	170m ²	320 m ²

Heimilt er að byggja hús sem eru minni að grunnfleti og flatarmáli.

Að hámarki er gert ráð fyrir einni íbúð á hverri lóð. Heimilt er að hafa kjallara fyrir geymslur undir hluta húsanna. Ekki er heimilt að hafa íveruherbergi í kjallara.

Komi í ljós við gerð mæli og hæðarblaða að hægt sé að koma fyrir húsi á einni hæð með eða án kjallara veitir skipulagsnefnd það leyfi og tæknideild kópavogs ákveður þá hæðarsetningu húss.

6. HÆÐ HÚSA.

Húshæð er gefin upp sem a) bindandi hæðafjöldi og b) hámarkshæð byggingar yfir aðkomukóta. Þegar talað er um hæðafjölda er átt við fulla hæð, þ.e. útveggir séu í fullri lofthæð (ekki rishæð eða portbyggð rishæð). Efsti hluti þaks má ná upp í uppgefna hámarkshæð, en getur verið lægri. Hæðarkótar fyrir aðkomuhæðir húsa eru sýndir á hæðarblaði (gólfkótar -k). Hámarkshæð húsa er gefin upp á skilmálateikningu og er hún miðuð við hæð yfir tilgreindum hæðarkóta aðkomuhæðar. Mesta hæð húss talið frá aðkomuhæð er 7,5 metrar. Byggingarhlutar sem óhjákvæmilega ná upp fyrir þak, t.d. skorsteinar og loftræsibúnaður mega þó fara upp fyrir hámarkshæð þaks.

7. ÞAKFORM.

Þakform er frjálst en ekki skal gera ráð fyrir nýtingu í risi.

8. BÍLAGEYMSLUR OG FJÖLDI BÍLASTÆÐA.

Gera skal ráð fyrir einni bílageymslu á hverri lóð og amk. tveimur bílastæðum. Bílastæði skulu vera með bundnu slitlagi eða hellulögð. Lágmarksfjarlægð frá lóðarmörkum við götu að bílageymslu má ekki vera minni en fjarlægð að ytri byggingarreit. Bílageymslur mega ná út fyrir byggingarreit sk.v eftirfarandi: Bílageymsla skal að hluta vera innan byggingarreits, hún má ekki vera nær aðliggjandi lóð en 3 metrar. Hæð bílageymslu við útvegg sem snýr að aðliggjandi lóð má ekki vera meiri en 3.4 metrar og lengd meiri en 9 metrar. Bílageymslu skal byggja á sama tíma og íbúðarhúsið. Á skilmálateikningu og mæliblöðum eru sýnd dæmi um staðsetningu bílastæða og aðkomu að bílageymslum, en hönnuðum er heimilt að gera tillögu að annarri staðsetningu. Götulagnir verða lagðar inn að lóðum samkvæmt staðsetningu bílastæða og bílageymslna eins og sýnt er á skipulagsupprætti og skilmálateikningum.

9. SORPGEYMSLUR.

Lokuð sorpgeymsla skal vera í eða við hvert hús. Stærð hennar skal miðast við að geymslan geti rúmað a.m.k. tvö sorplát. Þar sem sorpgeymsla er ráðgerð sjálfstæð skal staðsetning hennar ekki vera nær aðliggjandi lóð en sem nemur 2,0 metrum. Þetta á ekki við um lóðarmörk milli sambyggðra húsa og ekki nær lóðamörkum við götu en 1,0 metra og skal vera að henni greiður aðgangur. Sorpgeymslu skal sýna á byggingarnefndarteikningum. Frágangi sorpgeymslu skal ljúka samhliða byggingu viðkomandi húss.

10. HLJÓÐVIST.

Vísað er til reglugerðar nr. 724/2008 um hávaða og leiða til að draga úr og koma í veg fyrir hávaða.

Hljóðstig hefur verið áætlað á þessum reit m.v. gefnar forsendur fyrir hverfið fullbyggt. Skv. þeirri áætlun verður hljóðvist á lóð innan viðmiðunarmarka reglugerðar, sem eru 55 dB(A) utanhúss í nýjum hverfum.

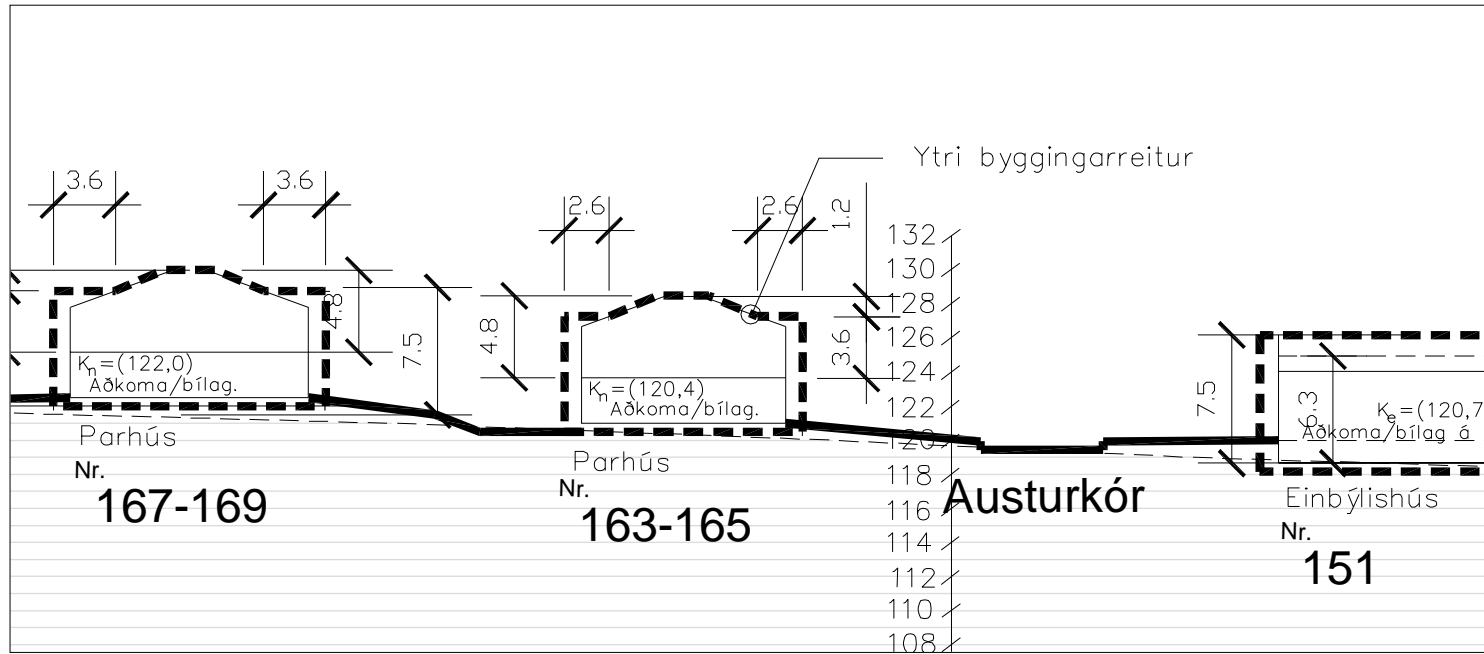

Sneiðing b-b í mkv. 1:500 - Dæmi

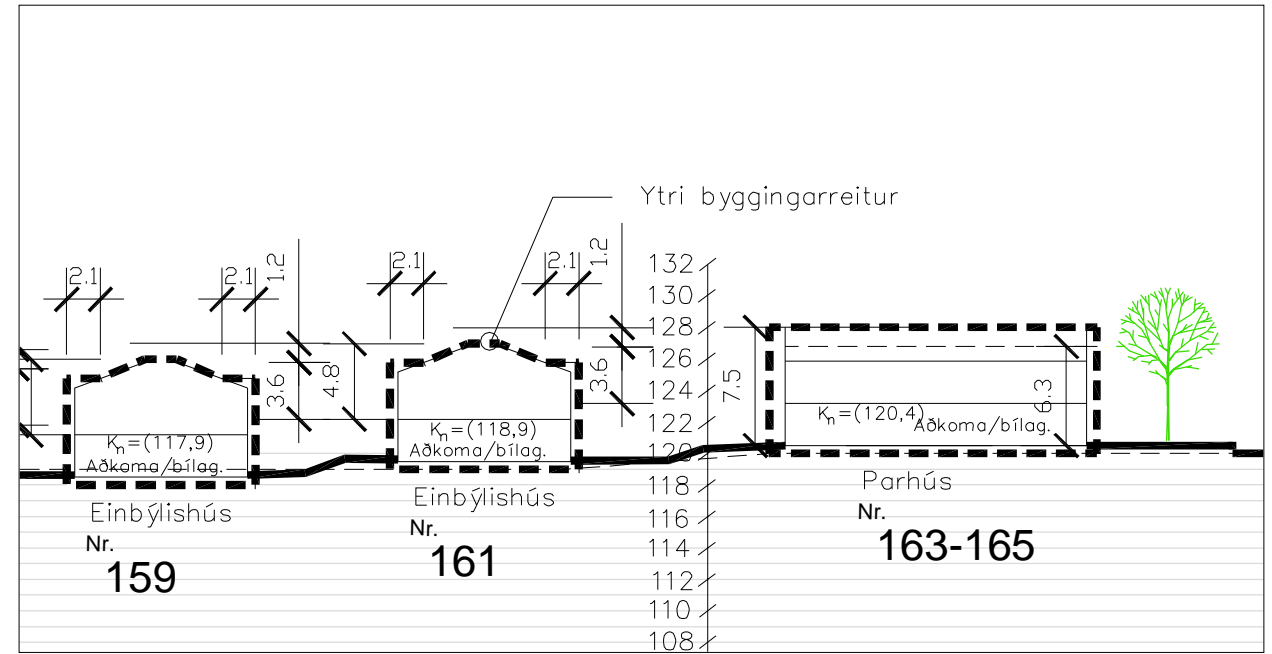

Sneiðing a-a í mkv. 1:500

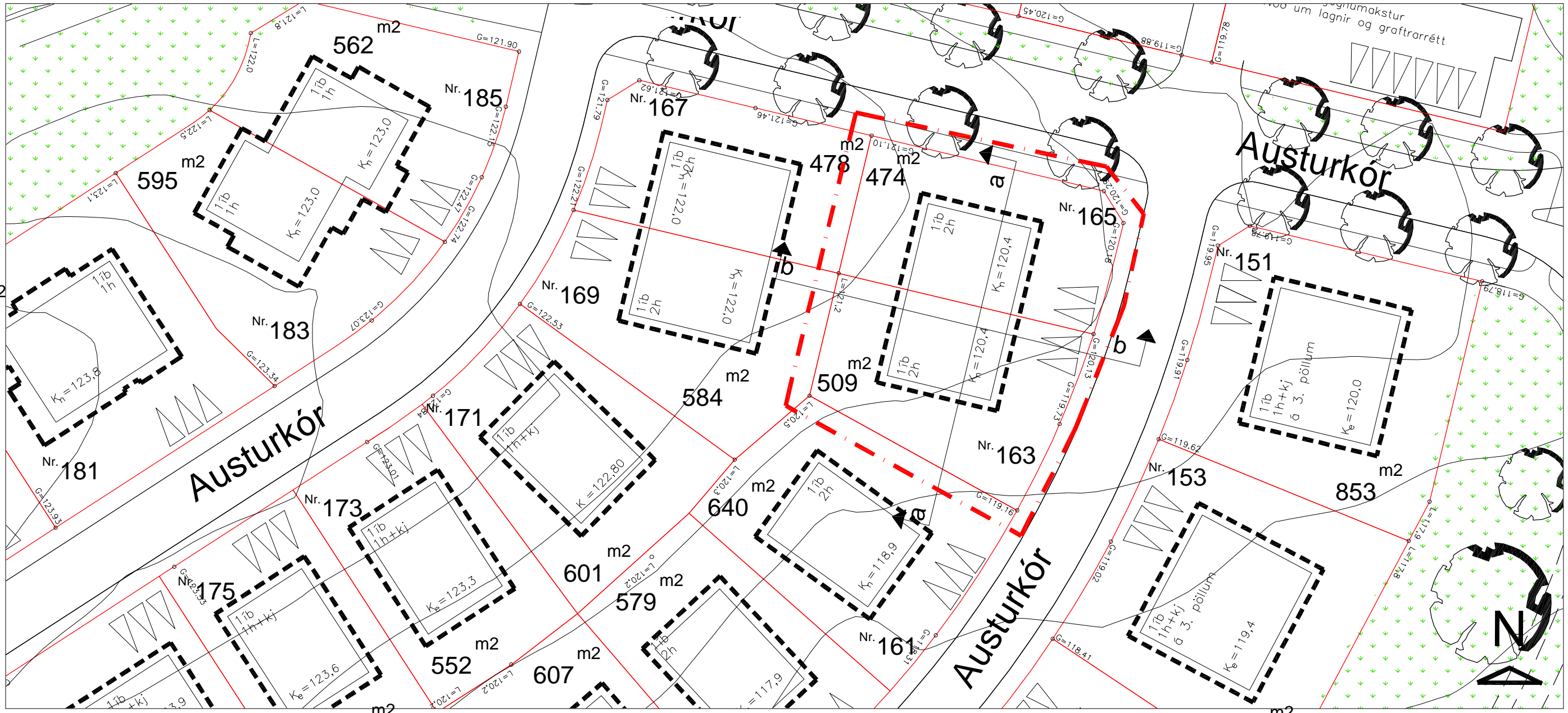

Grunnmynd í mkv. 1:500

Allar stærðir eru í metrum

- Byggingarreitur húss
 - Afmörkun svæðis nr. 32
 - Dæmigerð sneiðing
- Kn = leiðb. hæðarset.

RJÚPNAHÆÐ - VESTURHLUTI - SKIPULAGSSKILMÁLAR
PARHÚS Á 2 HÆÐUM. (2 ÍBÚÐIR)

Svæði 33

PARHÚS Á TVEIMUR HÆÐUM.

Austurkór 167 og 169

SÉRÁKVÆÐI.

1. HÚSAGERÐ.

Tveggja hæða parhús með innbyggðum bílageymslum. Sjá nánar skipulagsupprátt og skilmálateikningar.

2. HÖNNUN HÚSA OG LÓÐA.

Við hönnun húsa og lóða skal miða við að hvoru tveggja falli sem best að því landi sem fyrir er í viðkomandi lóð. Leitast skal við að mynda skjólgóð útidvalarsvæði sem snúa í suður - vestur. Einn og sami hönnuður skal vera að húsi og bílageymslu á lóðinni og skal hann gæta samræmis í hönnun og gerð þeirra hvað varðar útlit og frágang þ.á.m. þakhalla, þakfrágang, efnisval, áferð og litaval á einstökum byggingarhlutum.

3. BYGGINGARREITUR.

Staðsetning byggingarreits er sýndur á skipulagsupprætti, mæliblöðum og skilmálateikningum. Fyrir hvert hús er gefinn upp byggingarreitur:

- Ytri byggingarreitur, táknaður með slitinni línu. Heimilt er að byggja að ytri byggingarreit, þ.á.m. svalir sem skulu vera amk. 1,6 metra breiðar. Húsið skal vera að öllu leyti innan ytri byggingarreits.

4. LEIÐBEINANDI BYGGINGARFLÖTUR.

- Leiðbeinandi byggingarflötur er táknaður með heildreginni línu sem afmarkar meginform hússins. Reiturinn er leiðbeinandi byggingarflötur og sýnir áætlað umfang byggingar. Ekki er um hámarksramma að ræða heldur leiðbeinandi fyrirmynd. Lágmarksfjarlægð byggingar í lóðarmörk skal vera í samræmi við grein 75,1 í byggingarreglugerð nr. 441/1998. Þannig er lágmarksfjarlægð milli húsa ávallt tryggð.

5. GRUNNFLÖTUR HÚSA OG FJÖLDI ÍBÚÐA.

	Hám. grunnfl. íbúðar: í fermetrum.	Hámarksflatarmál íbúðar: í fermetrum án kjallara.
Austurkór 167	170m²	320 m²
Austurkór 169	170m²	320 m²

Heimilt er að byggja hús sem eru minni að grunnfleti og flatarmáli.

Að hámarki er gert ráð fyrir einni íbúð á hverri lóð. Heimilt er að hafa kjallara fyrir geymslur undir hluta húsanna. Ekki er heimilt að hafa íveruherbergi í kjallara.

Komi í ljós við gerð mæli og hæðarblaða að hægt sé að koma fyrir húsi á einni hæð með eða án kjallara veitir skipulagsnefnd það leyfi og tæknideild kópavogs ákveður þá hæðarsetningu húss.

6. HÆÐ HÚSA.

Húshæð er gefin upp sem a) bindandi hæðafjöldi og b) hámarkshæð byggingar yfir aðkomukóta. Þegar talað er um hæðafjölda er átt við fulla hæð, þ.e. útveggir séu í fullri lofthæð (ekki rishæð eða portbyggð rishæð). Efsti hluti þaks má ná upp í uppgefna hámarkshæð, en getur verið lægri. Hæðarkótar fyrir aðkomuhæðir húsa eru sýndir á hæðarblaði (gólfkótar -k). Hámarkshæð húsa er gefin upp á skilmálateikningu og er hún miðuð við hæð yfir tilgreindum hæðarkóta aðkomuhæðar. Mesta hæð húss talið frá aðkomuhæð er 7,5 metrar. Byggingarhlutar sem óhjákvæmilega ná upp fyrir þak, t.d. skorsteinar og loftræsibúnaður mega þó fara upp fyrir hámarkshæð þaks.

7. ÞAKFORM.

Þakform er frjálst en ekki skal gera ráð fyrir nýtingu í risi.

8. BÍLAGEYMSLUR OG FJÖLDI BÍLASTÆÐA.

Gera skal ráð fyrir einni bílageymslu á hverri lóð og amk. tveimur bílastæðum. Bílastæði skulu vera með bundnu slitlagi eða hellulögð. Lágmarksfjarlægð frá lóðarmörkum við götu að bílageymslu má ekki vera minni en fjarlægð að ytri byggingarreit. Bílageymslur mega ná út fyrir byggingarreit sk.v eftirfarandi: Bílageymsla skal að hluta vera innan byggingarreits, hún má ekki vera nær aðliggjandi lóð en 3 metrar. Hæð bílageymslu við útvegg sem snýr að aðliggjandi lóð má ekki vera meiri en 3.4 metrar og lengd meiri en 9 metrar. Bílageymslu skal byggja á sama tíma og íbúðarhúsið. Á skilmálateikningu og mæliblöðum eru sýnd dæmi um staðsetningu bílastæða og aðkomu að bílageymslum, en hönnuðum er heimilt að gera tillögu að annarri staðsetningu. Götulagnir verða lagðar inn að lóðum samkvæmt staðsetningu bílastæða og bílageymslna eins og sýnt er á skipulagsupprætti og skilmálateikningum.

9. SORPGEYMSLUR.

Lokuð sorpgeymsla skal vera í eða við hvert hús. Stærð hennar skal miðast við að geymslan geti rúmað a.m.k. tvö sorplát. Þar sem sorpgeymsla er ráðgerð sjálfstæð skal staðsetning hennar ekki vera nær aðliggjandi lóð en sem nemur 2,0 metrum. Þetta á ekki við um lóðarmörk milli sambyggðra húsa og ekki nær lóðamörkum við götu en 1,0 metra og skal vera að henni greiður aðgangur. Sorpgeymslu skal sýna á byggingarnefndarteikningum. Frágangi sorpgeymslu skal ljúka samhliða byggingu viðkomandi húss.

10. HLJÓÐVIST.

Vísað er til reglugerðar nr. 724/2008 um hávaða og leiða til að draga úr og koma í veg fyrir hávaða.

Hljóðstig hefur verið áætlað á þessum reit m.v. gefnar forsendur fyrir hverfið fullbyggt. Skv. þeirri áætlun verður hljóðvist á lóð innan viðmiðunarmarka reglugerðar, sem eru 55 dB(A) utanhúss í nýjum hverfum.

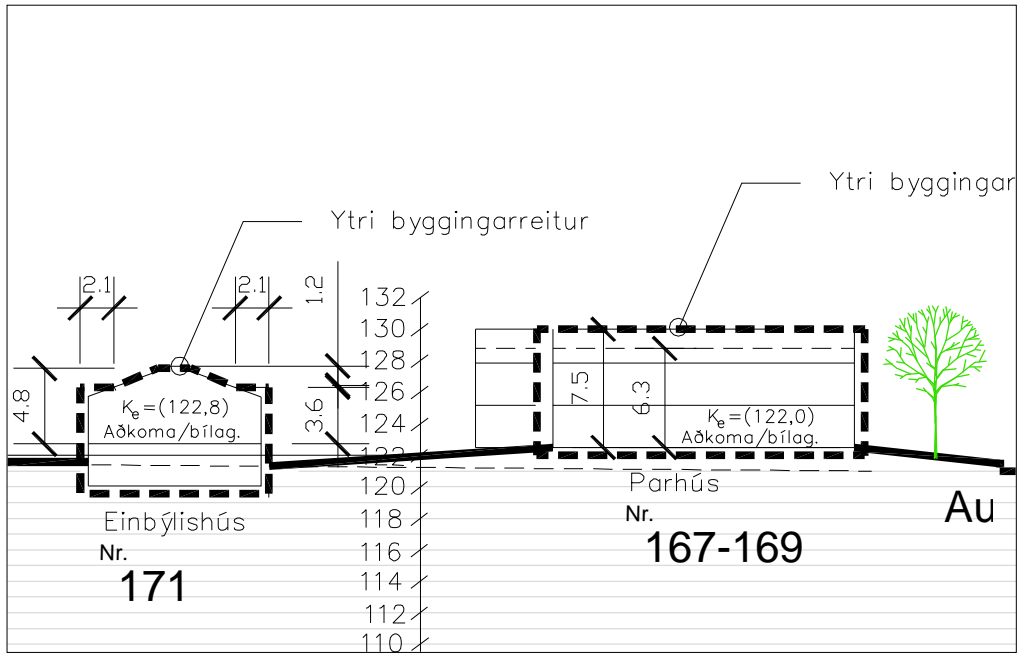

Sneiðing a-a í mkv. 1:500

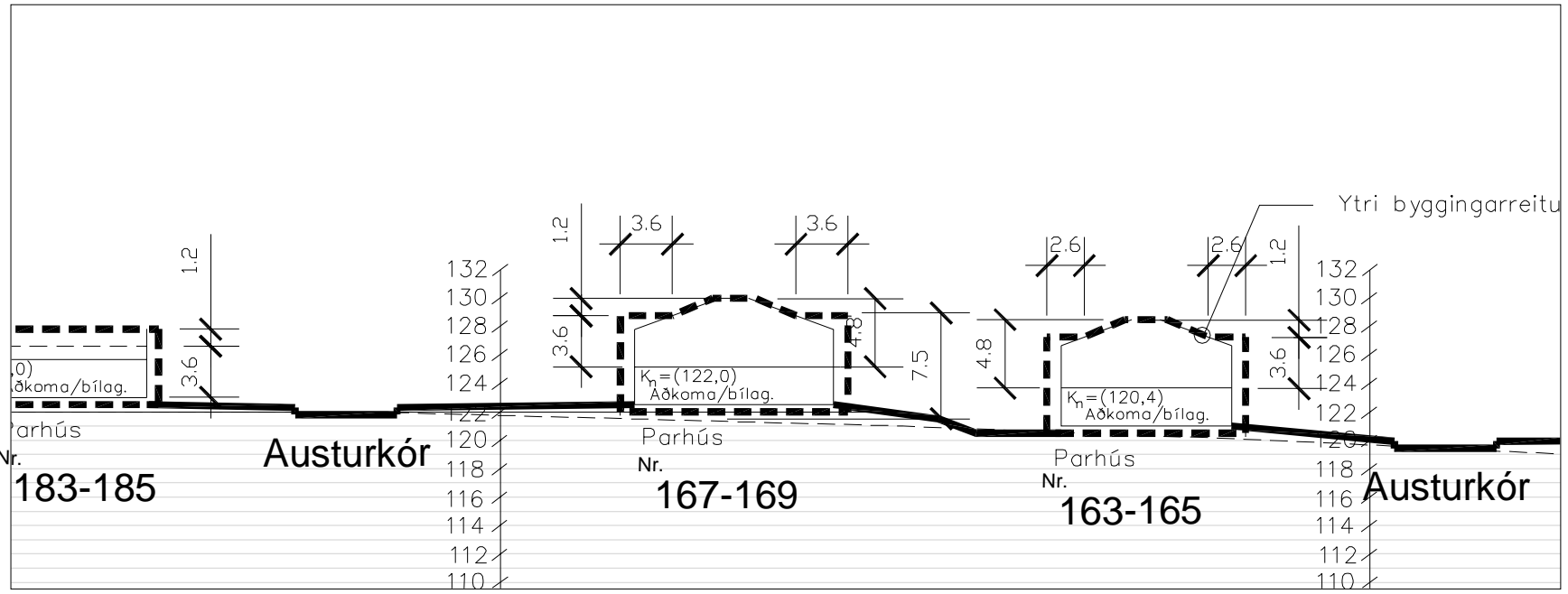

Sneiðing b-b í mkv. 1:500

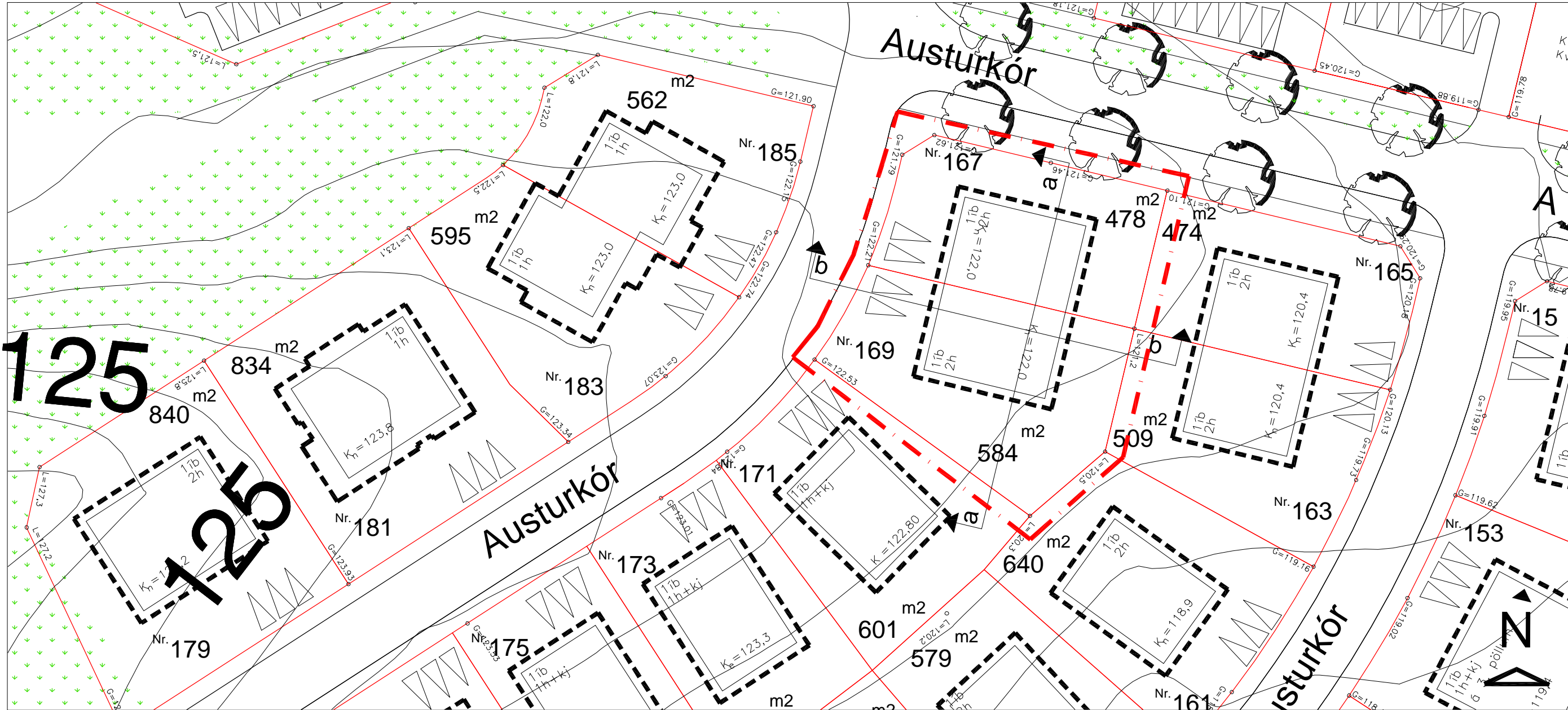

Grunnmynd í mkv. 1:500

Allar stærðir eru í metrum

- Byggingarreitur húss
- Afmörkun svæðis nr. 33
- $K_n = \text{leiðb. hæðarset.}$ Dæmigerð sneiðing

RJÚPNAHÆÐ - VESTURHLUTI- SKIPULAGSSKILMÁLAR
PARHÚS Á 2 HÆÐUM. (2 ÍBÚÐIR)

Svæði 34

EINBÝLISHÚS Á EINNI HÆÐ OG KJALLARA.

Austurkór 171, 173 og 175

SÉRÁKVÆÐI.

1. HÚSAGERÐ.

Einbýlishús á einni hæð og kjallara með innbyggðri bílageymslu. Sjá nánar skipulagsupprátt og skilmálateikningar.

2. HÖNNUN HÚSA OG LÓÐA.

Við hönnun húsa og lóða skal miða við að hvoru tveggja falli sem best að því landi sem fyrir er í viðkomandi lóð. Leitast skal við að mynda skjólgóð útidvalarsvæði sem snúa í suður - vestur. Einn og sami hönnuður skal vera að húsi og bílageymslu á lóðinni og skal hann gæta samræmis í hönnun og gerð þeirra hvað varðar útlit og frágang þ.á.m. þakhalla, þakfrágang, efnisval, áferð og litaval á einstökum byggingarhlutum.

3. BYGGINGARREITUR.

Staðsetning byggingarreits er sýndur á skipulagsupprætti, mæliblöðum og skilmálateikningum. Fyrir hvert hús er gefinn upp byggingarreitur:

- Ytri byggingarreitur, táknaður með slitinni línu. Heimilt er að byggja að ytri byggingarreit, þ.á.m. svalir sem skulu vera amk. 1,6 metra breiðar. Húsið skal vera að öllu leyti innan ytri byggingarreits.

4. LEIÐBEINANDI BYGGINGARFLÖTUR.

- Leiðbeinandi byggingarflötur er táknaður með heildreginni línu sem afmarkar meginform hússins. Reiturinn er leiðbeinandi byggingarflötur og sýnir áætlað umfang byggingar. Ekki er um hámarksramma að ræða heldur leiðbeinandi fyrirmynd. Lágmarksfjarlægð byggingar í lóðarmörk skal vera í samræmi við grein 75,1 í byggingarreglugerð nr. 441/1998. Þannig er lágmarksfjarlægð milli húsa ávallt tryggð.

5. GRUNNFLÖTUR HÚSA OG FJÖLDI ÍBÚÐA.

	Hám. grunnfl. húss: í fermetrum m. bílageymslu.	Hámarksflatarmál húss: í fermetrum
Austurkór 171	180 m ²	250 m ²
Austurkór 173	160 m ²	250 m ²
Austurkór 175	160 m ²	250 m ²

Heimilt er að byggja hús sem eru minni að grunnfleti og flatarmáli.

Ein íbúð skal vera á hverri lóð.

Komi í ljós við gerð mæli og hæðarblaða að hægt sé að koma fyrir húsi á einni hæð með eða án kjallara veitir skipulagsnefnd það leyfi og tæknideild Kópavogs ákveður þá hæðarsetningu húss.

6. HÆÐ HÚSA.

Húshæð er gefin upp sem a) bindandi hæðafjöldi og b) hámarkshæð byggingar yfir aðkomukóta. Þegar talað er um hæðafjölda er átt við fulla hæð, þ.e. útveggir séu í fullri lofthæð (ekki rishæð eða portbyggð rishæð). Efsti hluti þaks má ná upp í uppgefna hámarkshæð, en getur verið lægri. Hæðarkótar fyrir aðkomuhæðir húsa eru sýndir á hæðarblaði (gólfkótar -k). Hámarkshæð húsa er gefin upp á skilmálateikningu og er hún miðuð við hæð yfir tilgreindum hæðarkóta aðkomuhæðar. Mesta hæð húss talið frá aðkomuhæð er 4,8 metrar. Mesta hæð húss frá kjallara er 7,5 metrar. Byggingarhlutar sem óhjákvæmilega ná upp fyrir þak, t.d. skorsteinar og loftræsibúnaður mega þó fara upp fyrir hámarkshæð þaks.

7. ÞAKFORM.

Þakform er frjálst en ekki skal vera nýting í risi.

8. BÍLAGEYMSLUR OG FJÖLDI BÍLASTÆÐA.

Gera skal ráð fyrir einni bílageymslu á hverri lóð og amk. þremur bílastæðum. Bílastæði skulu vera með bundnu slitlagi eða hellulögð. Lágmarksfjarlægð frá lóðarmörkum við götu að bílageymslu má ekki vera minni en fjarlægð að ytri byggingarreit. Bílageymslu skal byggja á sama tíma og íbúðarhúsið. Á skilmálateikningu og mæliblöðum eru sýnd dæmi um staðsetningu bílastæða og aðkomu að bílageymslum, en hönnuðum er heimilt að gera tillögu að annarri staðsetningu. Götulagnir verða lagðar inn að lóðum samkvæmt staðsetningu bílastæða og bílageymslna eins og sýnt er á skipulagsupprætti og skilmálateikningum.

9. SORPGEYMSLUR.

Lokuð sorpgeymsla skal vera í eða við hvert hús. Stærð hennar skal miðast við að geymslan geti rúmað a.m.k. tvö sorpílát. Þar sem sorpgeymsla er ráðgerð sjálfstæð skal staðsetning hennar ekki vera nær aðliggjandi lóð en sem nemur 2,0 metrum og ekki nær lóðamörkum við götu en 1,0 metra og skal vera að henni greiður aðgangur. Sorpgeymslu skal sýna á byggingarnefndarteikningum. Frágangi sorpgeymslu skal ljúka samhliða byggingu viðkomandi húss.

10. HLJÓÐVIST.

Vísað er til reglugerðar nr. 724/2008 um hávaða og leiða til að draga úr og koma í veg fyrir hávaða. Hljóðstig hefur verið áætlað á þessum reit m.v. gefnar forsendur fyrir hverfið fullbyggt. Skv. þeirri áætlun verður hljóðvist á lóð innan viðmiðunarmarka reglugerðar, sem eru 55 dB(A) utanhúss í nýjum hverfum.

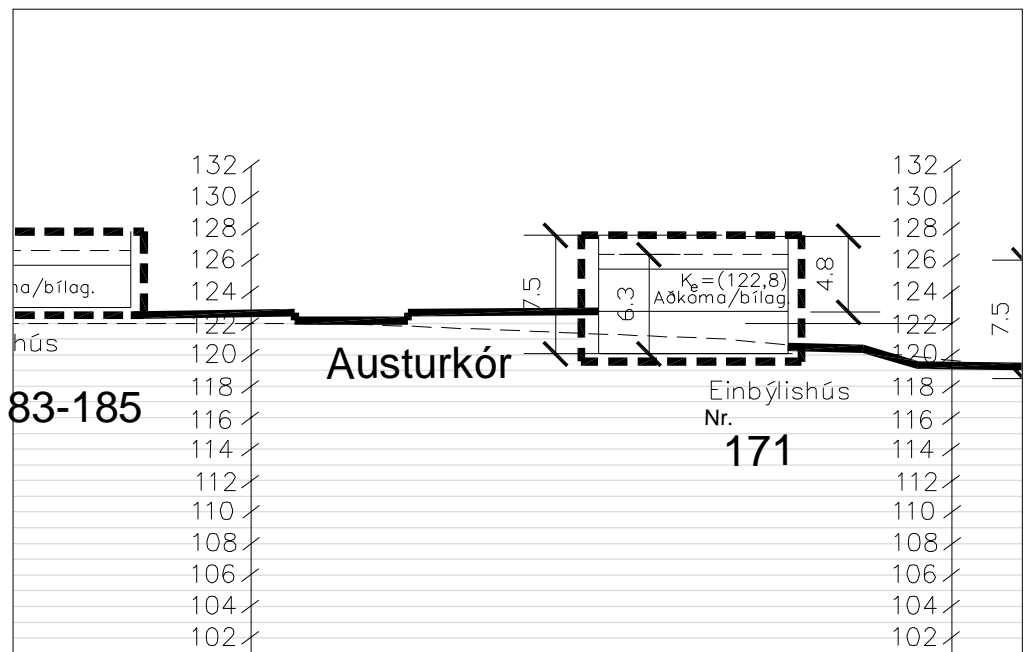

Sneiðing b-b í mkv. 1:500 - Dæmi

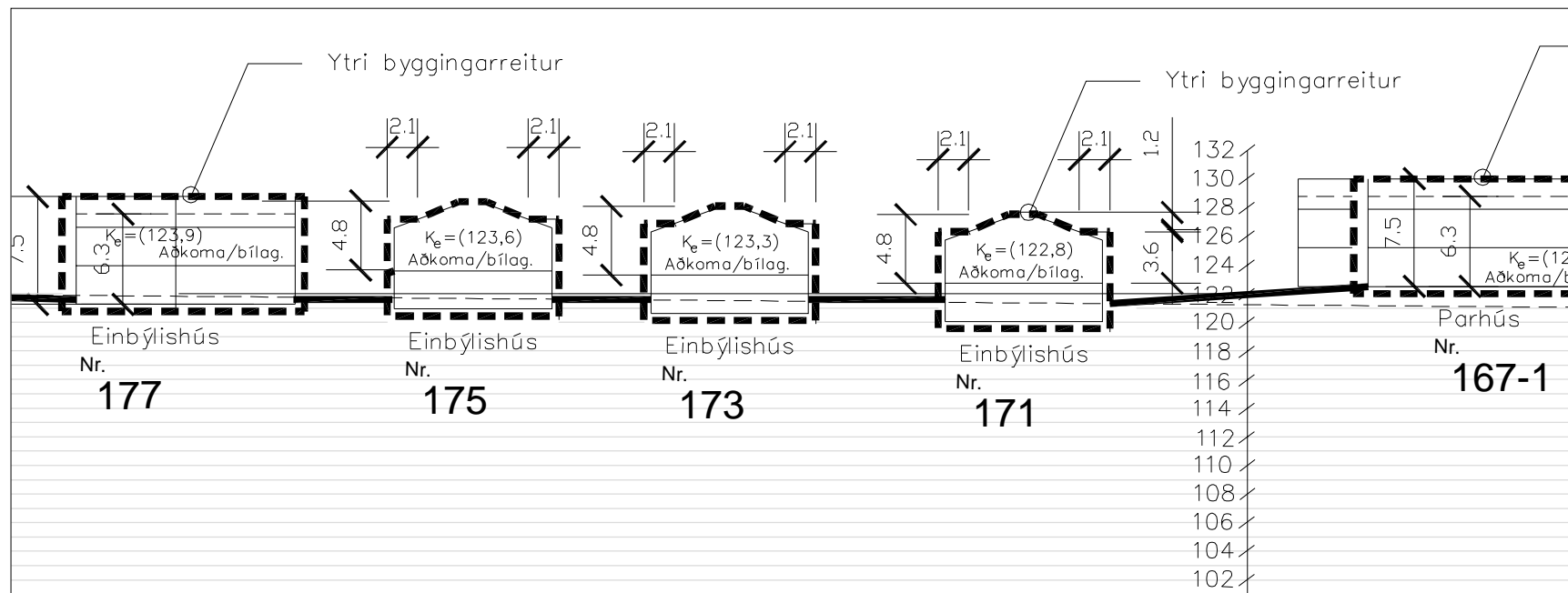

Sneiðing a-a í mkv. 1:500

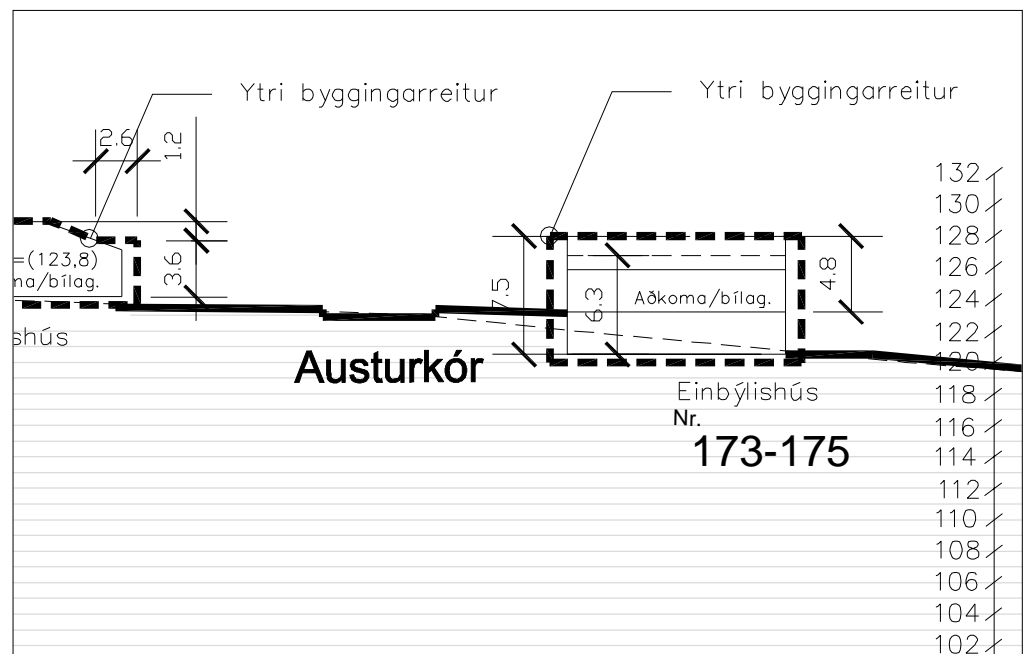

Sneiðing c-c í mkv. 1:500 - Dæmi



Grunnmynd í mkv. 1:500

Allar stærðir eru í metrum

----- Byggingarreitur húss
- - - - - Afmörkun svæðis nr. 34
Kn = leiðb. hæðarset. Dæmigerð sneiðing

a-b

RJÚPNAHÆÐ - VESTURHLUTI- SKIPULAGSSKILMÁLAR
EINBÝLISHÚS Á 1 HÆÐ OG KJALLARA. (3 ÍBÚÐIR)

Svæði 35

EINBÝLISHÚS Á EINNI HÆÐ OG KJALLARA.

Austurkór 177

SÉRÁKVÆÐI.

1. HÚSAGERÐ.

Einbýlishús á einni hæð og kjallara með innbyggðri eða stakri bílageymslu. Sjá nánar skipulagsupprátt og skilmálateikningar.

2. HÖNNUN HÚSA OG LÓÐA.

Við hönnun húsa og lóða skal miða við að hvoru tveggja falli sem best að því landi sem fyrir er í viðkomandi lóð. Leitast skal við að mynda skjólgóð útidvalarsvæði sem snúa í suður - vestur. Einn og sami hönnuður skal vera að húsi og bílageymslu á lóðinni og skal hann gæta samræmis í hönnun og gerð þeirra hvað varðar útlit og frágang þ.á.m. þakhalla, þakfrágang, efnisval, áferð og litaval á einstökum byggingarhlutum.

3. BYGGINGARREITUR.

Staðsetning byggingarreits er sýndur á skipulagsupprætti, mæliblöðum og skilmálateikningum. Fyrir hvert hús er gefinn upp byggingarreitur:

- Ytri byggingarreitur, táknaður með slitinni línu. Heimilt er að byggja að ytri byggingarreit, þ.á.m. svalir sem skulu vera amk. 1,6 metra breiðar. Húsið skal vera að öllu leyti innan ytri byggingarreits.

4. LEIÐBEINANDI BYGGINGARFLÖTUR.

- Leiðbeinandi byggingarflötur er táknaður með heildreginni línu sem afmarkar meginform hússins. Reiturinn er leiðbeinandi byggingarflötur og sýnir áætlað umfang byggingar. Ekki er um hámarksramma að ræða heldur leiðbeinandi fyrirmynd. Lágmarksfjarlægð byggingar í lóðarmörk skal vera í samræmi við grein 75,1 í byggingarreglugerð nr. 441/1998. Þannig er lágmarksfjarlægð milli húsa ávallt tryggð.

5. GRUNNFLÖTUR HÚSA OG FJÖLDI ÍBÚÐA.

	Hám. grunnfl. húss: í fermetrum m. bílageymslu.	Hámarksflatarmál húss: í fermetrum
Austurkór 177	200 m²	350 m²

Heimilt er að byggja hús sem eru minni að grunnfleti og flatarmáli.

Ein íbúð skal vera á hverri lóð.

Komi í ljós við gerð mæli og hæðarblaða að hægt sé að koma fyrir húsi á einni hæð með eða án kjallara veitir skipulagsnefnd það leyfi og tæknideild Kópavogs ákveður þá hæðarsetningu húss.

6. HÆÐ HÚSA.

Húshæð er gefin upp sem a) bindandi hæðafjöldi og b) hámarkshæð byggingar yfir aðkomukóta. Þegar talað er um hæðafjölda er átt við fulla hæð, þ.e. útveggir séu í fullri lofthæð (ekki rishæð eða portbyggð rishæð). Efsti hluti þaks má ná upp í uppgefna hámarkshæð, en getur verið lægri. Hæðarkótar fyrir aðkomuhæðir húsa eru sýndir á hæðarblaði (gólfkótar -k). Hámarkshæð húsa er gefin upp á skilmálateikningu og er hún miðuð við hæð yfir tilgreindum hæðarkóta aðkomuhæðar. Mesta hæð húss talið frá aðkomuhæð er 4,8 metrar. Mesta hæð húss frá kjallara er 7,5 metrar. Byggingarhlutar sem óhjákvæmilega ná upp fyrir þak, t.d. skorsteinar og loftræsibúnaður mega þó fara upp fyrir hámarkshæð þaks.

7. ÞAKFORM.

Þakform er frjálst en ekki skal vera nýting í risi.

8. BÍLAGEYMSLUR OG FJÖLDI BÍLASTÆÐA.

Gera skal ráð fyrir einni bílageymslu á hverri lóð og amk. þremur bílastæðum. Bílastæði skulu vera með bundnu slitlagi eða hellulögð. Lágmarksfjarlægð frá lóðarmörkum við götu að bílageymslu má ekki vera minni en fjarlægð að ytri byggingarreit. Hún má vera stakstæð. Bílageymslur mega ná út fyrir byggingarreit skv. eftirfarandi: Bílageymsla skal að hluta vera innan byggingarreits, hún má ekki vera nær aðliggjandi lóð en 3 metrar. Hæð bílageymslu við útvegg sem snýr að aðliggjandi lóð má ekki vera meiri en 3.4 metrar og lengd meiri en 9 metrar. Bílageymslu skal byggja á sama tíma og íbúðarhúsið. Á skilmálateikningu og mæliblöðum eru sýnd dæmi um staðsetningu bílastæða og aðkomu að bílageymslum, en hönnuðum er heimilt að gera tillögu að annarri staðsetningu. Götulagnir verða lagðar inn að lóðum samkvæmt staðsetningu bílastæða og bílageymslna eins og sýnt er á skipulagsupprætti og skilmálateikningum.

9. SORPGEYMSLUR.

Lokuð sorpgeymsla skal vera í eða við hvert hús. Stærð hennar skal miðast við að geymslan geti rúmað a.m.k. tvö sorplát. Þar sem sorpgeymsla er ráðgerð sjálfstæð skal staðsetning hennar ekki vera nær aðliggjandi lóð en sem nemur 2,0 metrum og ekki nær lóðarmörkum við götu en 1,0 metra og skal vera að henni greiður aðgangur. Sorpgeymslu skal sýna á byggingarnefndarteikningum. Frágangi sorpgeymslu skal ljúka samhliða byggingu viðkomandi húss.

10. HLJÓÐVIST.

Vísað er til reglugerðar nr. 724/2008 um hávaða og leiða til að draga úr og koma í veg fyrir hávaða. Hljóðstig hefur verið áætlað á þessum reit m.v. gefnar forsendur fyrir hverfið fullbyggt. Skv. þeirri áætlun verður hljóðvist á lóð innan viðmiðunarmarka reglugerðar, sem eru 55 dB(A) utanhúss í nýjum hverfum.

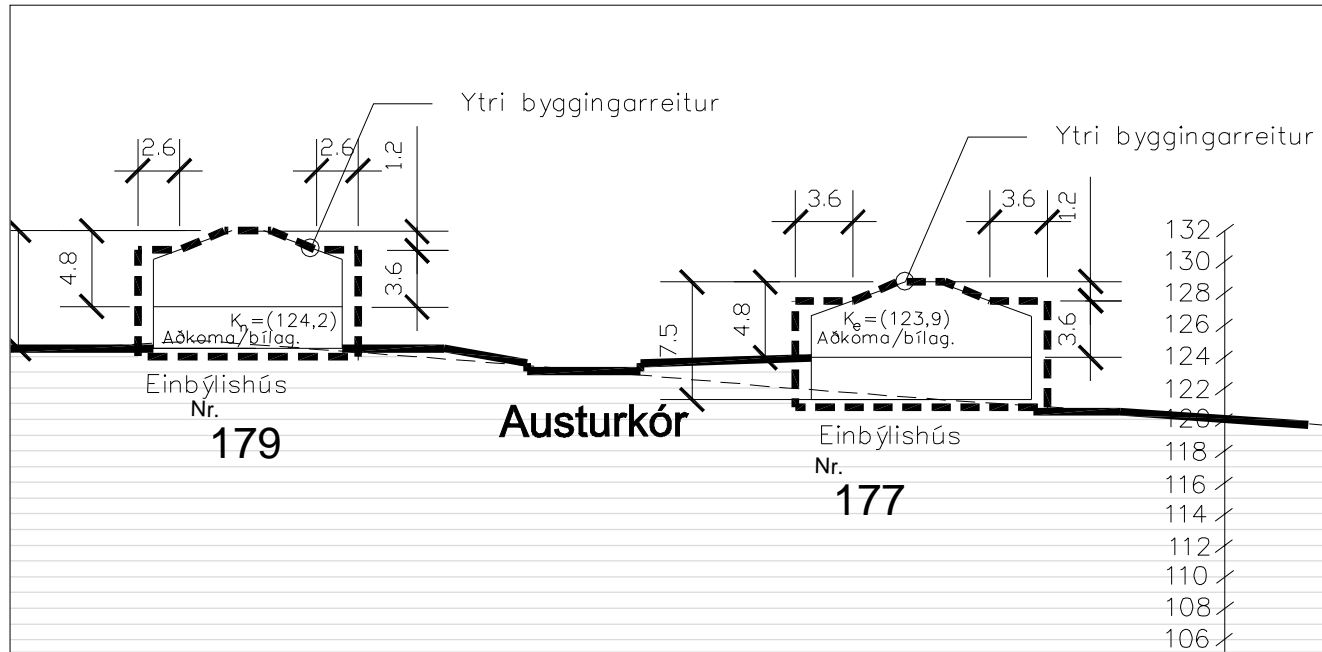

Sneiðing b-b í mkv. 1:500 - Dæmi

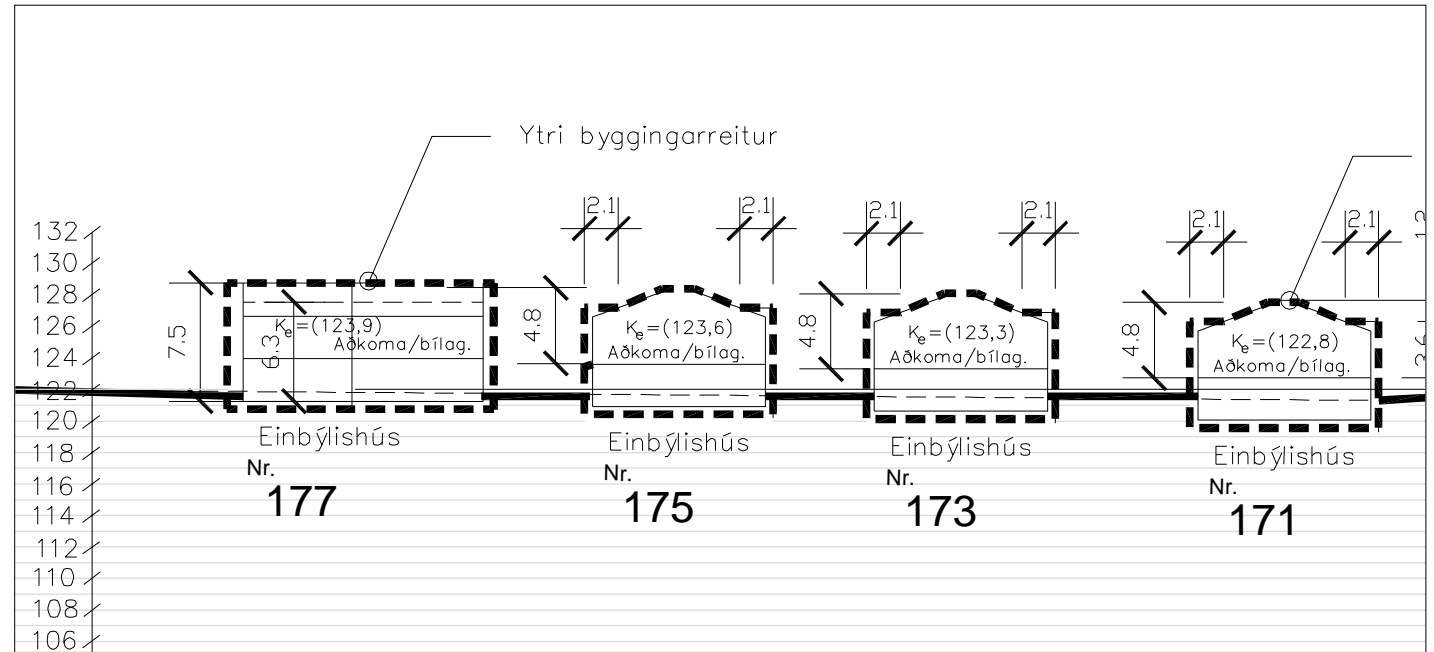

Sneiðing a-a í mkv. 1:500

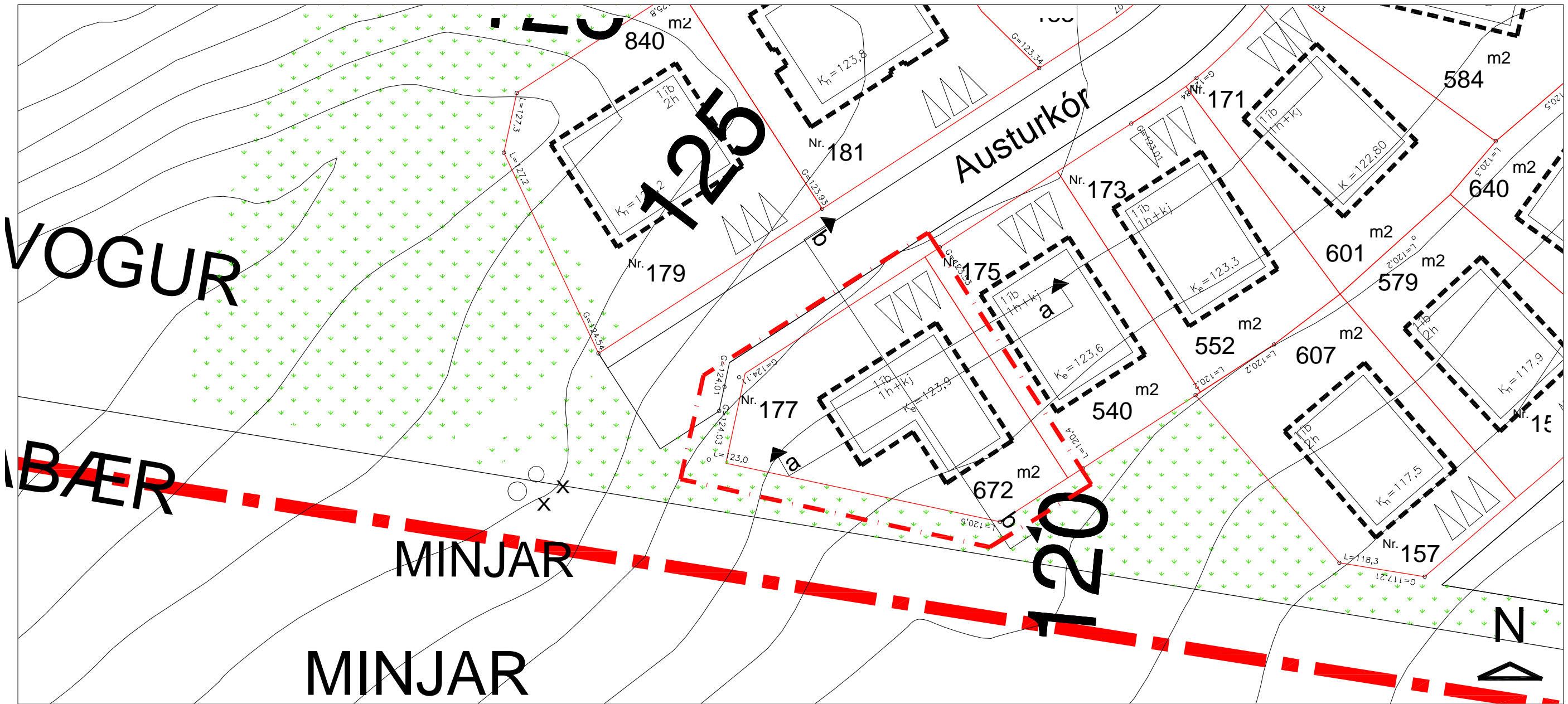

Grunnmynd í mkv. 1:500

Allar stærðir eru í metrum

- Byggingarreitur húss
- - - - - Afmörkun svæðis nr. 35
- Kn = leiðb. hæðarset. Dæmigerð sneiðing

a-b

RJÚPNAHÆÐ - VESTURHLUTI- SKIPULAGSSKILMÁLAR
PARHÚS Á 2 HÆÐUM. (2 ÍBÚÐIR)

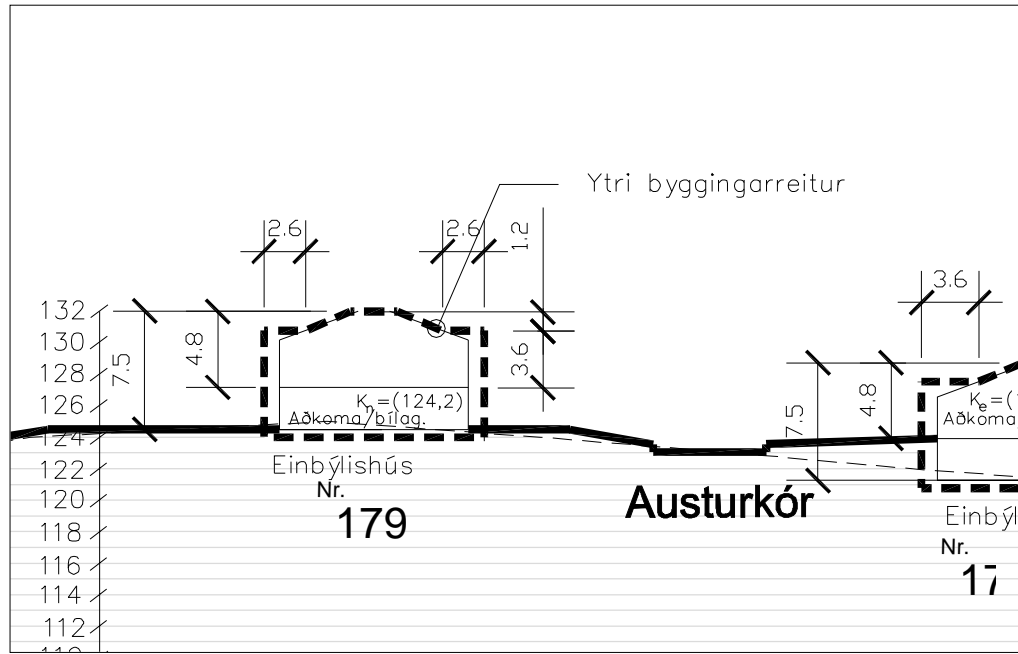

Sneiðing b-b í mkv. 1:500

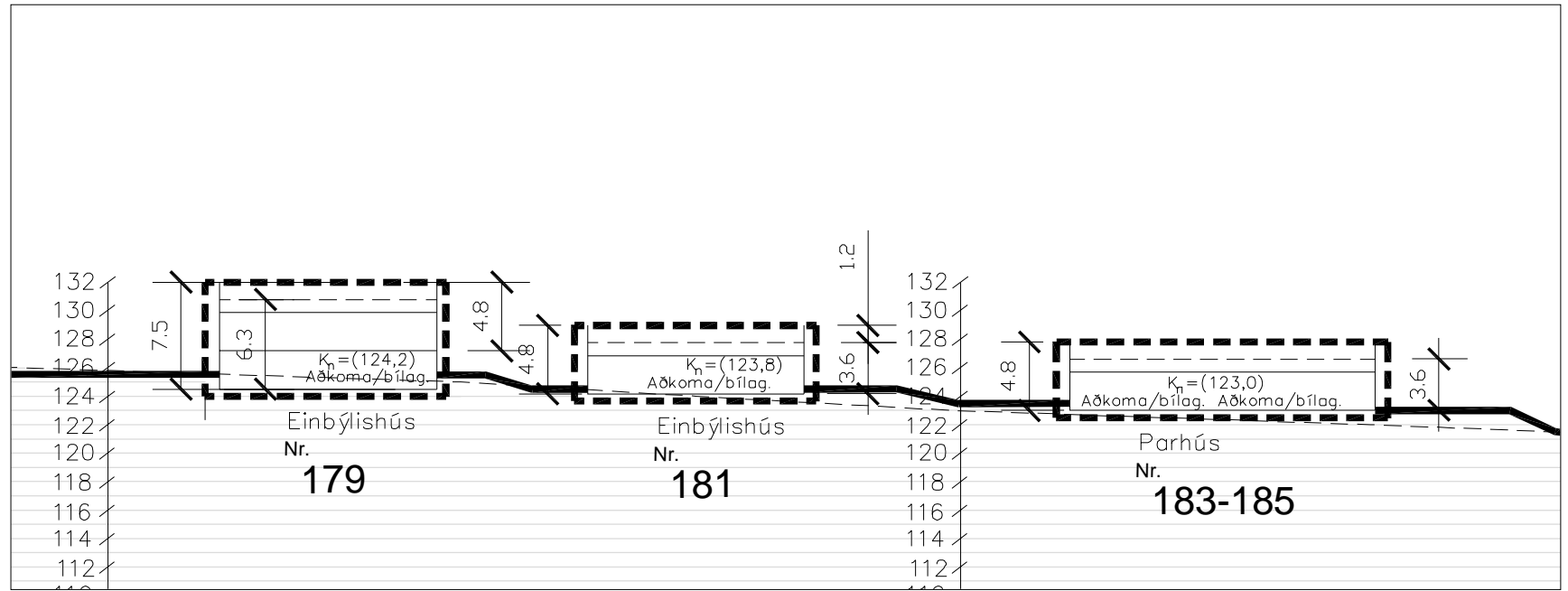

Sneiðing a-a í mkv. 1:500

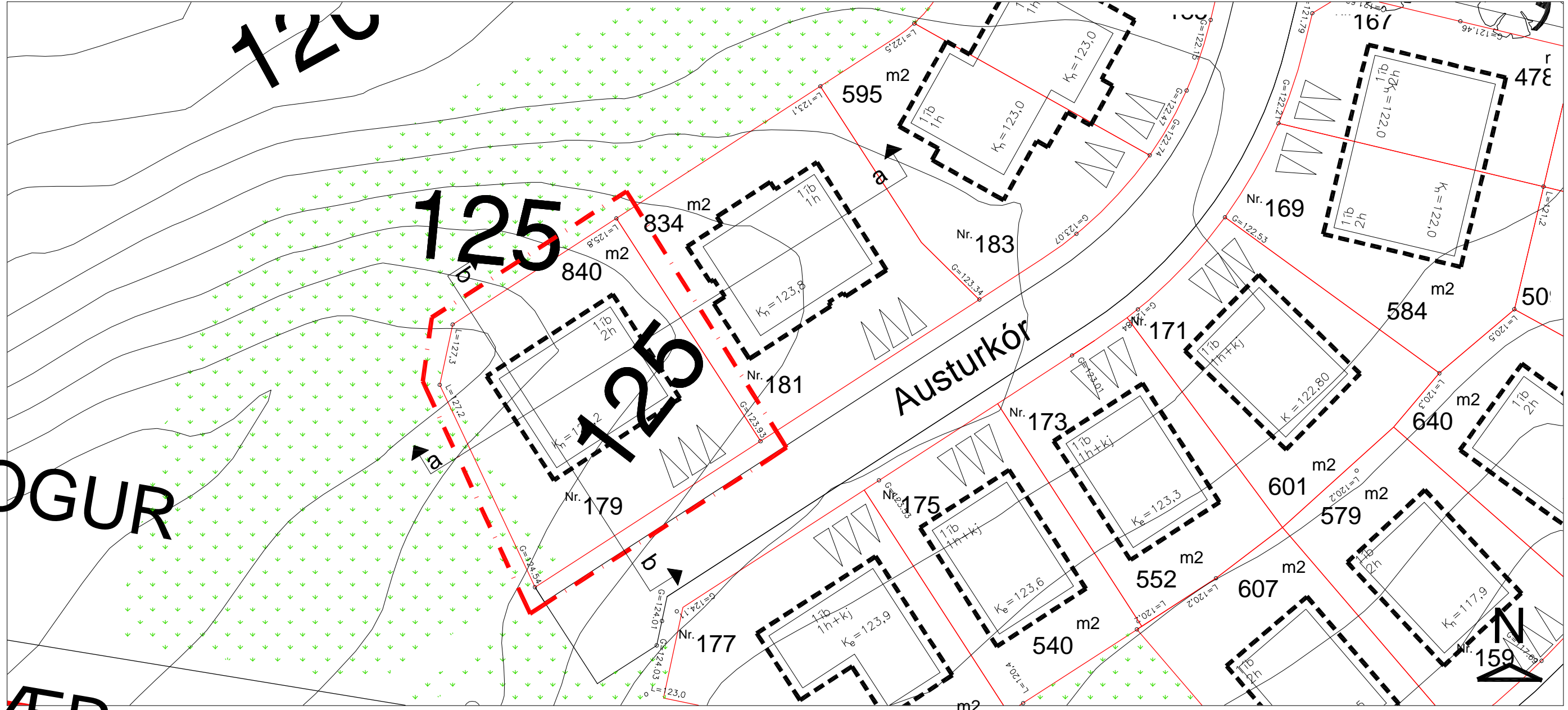

Grunnmynd í mkv. 1:500

Allar stærðir eru í metrum

- Byggingarreitur húss
- - - - - Afmörkun svæðis nr. 36
- Kn = leiðb. hæðarset. Dæmigerð sneiðing

RJÚPNAHÆÐ - VESTURHLUTI- SKIPULAGSSKILMÁLAR
EINBÝLISHÚS Á 2 HÆÐUM. (1 ÍBÚÐ)

Svæði 36

EINBÝLISHÚS Á TVEIMUR HÆÐUM.

Austurkór 179

SÉRÁKVÆÐI.

1. HÚSAGERÐ.

Tveggja hæða einbýlishús með innbyggðri eða stakri bílageymslu. Sjá nánar skipulagsupprátt og skilmálateikningar.

2. HÖNNUN HÚSA OG LÓÐA.

Við hönnun húsa og lóða skal miða við að hvoru tveggja falli sem best að því landi sem fyrir er í viðkomandi lóð. Leitast skal við að mynda skjólgóð útidvalarsvæði sem snúa í suður - vestur. Einn og sami hönnuður skal vera að húsi og bílageymslu á lóðinni og skal hann gæta samræmis í hönnun og gerð þeirra hvað varðar útlit og frágang þ.á.m. þakhalla, þakfrágang, efnisval, áferð og litaval á einstökum byggingarhlutum.

3. BYGGINGARREITUR.

Staðsetning byggingarreits er sýndur á skipulagsupprætti, mæliblöðum og skilmálateikningum. Fyrir hvert hús er gefinn upp byggingarreitur:

- Ytri byggingarreitur, táknaður með slitinni línu. Heimilt er að byggja að ytri byggingarreit, þ.á.m. svalir sem skulu vera amk. 1,6 metra breiðar. Húsið skal vera að öllu leyti innan ytri byggingarreits.

4. LEIÐBEINANDI BYGGINGARFLÖTUR.

- Leiðbeinandi byggingarflötur er táknaður með heildreginni línu sem afmarkar meginform hússins. Reiturinn er leiðbeinandi byggingarflötur og sýnir áætlað umfang byggingar. Ekki er um hámarksramma að ræða heldur leiðbeinandi fyrirmynd. Lágmarksfjarlægð byggingar í lóðarmörk skal vera í samræmi við grein 75,1 í byggingarreglugerð nr. 441/1998. Þannig er lágmarksfjarlægð milli húsa ávallt tryggð.

5. GRUNNFLÖTUR HÚSA OG FJÖLDI ÍBÚÐA.

	Hám. grunnfl. húss: í fermetrum m. bílageymslu.	Hámarksflatarmál húss: í fermetrum
Austurkór 179	250 m²	400 m²

Heimilt er að byggja hús sem eru minni að grunnfleti og flatarmáli.

Ein íbúð skal vera á hverri lóð.

Komi í ljós við gerð mæli og hæðarblaða að hægt sé að koma fyrir húsi á einni hæð með eða án kjallara veitir skipulagsnefnd það leyfi og tæknideild Kópavogs ákveður þá hæðarsetningu húss.

6. HÆÐ HÚSA.

Húshæð er gefin upp sem a) bindandi hæðafjöldi og b) hámarkshæð byggingar yfir aðkomukóta. Þegar talað er um hæðafjölda er átt við fulla hæð, þ.e. útveggir séu í fullri lofthæð (ekki rishæð eða portbyggð rishæð). Efsti hluti þaks má ná upp í uppgefna hámarkshæð, en getur verið lægri. Hæðarkótar fyrir aðkomuhæðir húsa eru sýndir á hæðarblaði (gólfkótar -k). Hámarkshæð húsa er gefin upp á skilmálateikningu og er hún miðuð við hæð yfir tilgreindum hæðarkóta aðkomuhæðar. Mesta hæð húss talið frá aðkomuhæð er 7,5 metrar. Byggingarhlutar sem óhjákvæmilega ná upp fyrir þak, t.d. skorsteinar og loftræsibúnaður mega þó fara upp fyrir hámarkshæð þaks.

7. ÞAKFORM.

Þakform er frjálst en ekki skal vera nýting í risi.

8. BÍLAGEYMSLUR OG FJÖLDI BÍLASTÆÐA.

Gera skal ráð fyrir einni bílageymslu á hverri lóð og amk. þremur bílastæðum. Bílastæði skulu vera með bundnu slitlagi eða hellulögð. Lágmarksfjarlægð frá lóðarmörkum við götu að bílageymslu má ekki vera minni en fjarlægð að ytri byggingarreit.

Hún má vera stakstæð. Bílageymslur mega ná út fyrir byggingarreit skv. eftirfarandi: Bílageymsla skal að hluta vera innan byggingarreits, hún má ekki vera nær aðliggjandi lóð en 3 metrar. Hæð bílageymslu við útvegg sem snýr að aðliggjandi lóð má ekki vera meiri en 3.4 metrar og lengd meiri en 9 metrar. Bílageymslu skal byggja á sama tíma og íbúðarhúsið. Á skilmálateikningu og mæliblöðum eru sýnd dæmi um staðsetningu bílastæða og aðkomu að bílageymslum, en hönnuðum er heimilt að gera tillögu að annarri staðsetningu. Götulagnir verða lagðar inn að lóðum samkvæmt staðsetningu bílastæða og bílageymslna eins og sýnt er á skipulagsupprætti og skilmálateikningum.

9. SORPGEYMSLUR.

Lokuð sorpgeymsla skal vera í eða við hvert hús. Stærð hennar skal miðast við að geymslan geti rúmað a.m.k. tvö sorpílát. Þar sem sorpgeymsla er ráðgerð sjálfstæð skal staðsetning hennar ekki vera nær aðliggjandi lóð en sem nemur 2,0 metrum og ekki nær lóðamörkum við götu en 1,0 metra og skal vera að henni greiður aðgangur. Sorpgeymslu skal sýna á byggingarnefndarteikningum. Frágangi sorpgeymslu skal ljúka samhliða byggingu viðkomandi húss.

10. HLJÓÐVIST.

Vísað er til reglugerðar nr. 724/2008 um hávaða og leiða til að draga úr og koma í veg fyrir hávaða. Hljóðstig hefur verið áætlað á þessum reit m.v. gefnar forsendur fyrir hverfið fullbyggt. Skv. þeirri áætlun verður hljóðvist á lóð innan viðmiðunarmarka reglugerðar, sem eru 55 dB(A) utanhúss í nýjum hverfum.

Svæði 37

EINBÝLISHÚS Á EINNI HÆÐ.

Austurkór 181

SÉRÁKVÆÐI.

1. HÚSAGERÐ.

Einbýlishús á einni hæð með innbyggðri eða stakri bílageymslu. Sjá nánar skipulagsupprátt og skilmálateikningar.

2. HÖNNUN HÚSA OG LÓÐA.

Við hönnun húsa og lóða skal miða við að hvoru tveggja falli sem best að því landi sem fyrir er í viðkomandi lóð. Leitast skal við að mynda skjólgóð útidvalarsvæði sem snúa í suður - vestur. Einn og sami hönnuður skal vera að húsi og bílageymslu á lóðinni og skal hann gæta samræmis í hönnun og gerð þeirra hvað varðar útlit og frágang þ.á.m. þakhalla, þakfrágang, efnisval, áferð og litaval á einstökum byggingarhlutum.

3. BYGGINGARREITUR.

Staðsetning byggingarreits er sýndur á skipulagsupprætti, mæliblöðum og skilmálateikningum. Fyrir hvert hús er gefinn upp byggingarreitur:

- Ytri byggingarreitur, táknaður með slitinni línu. Heimilt er að byggja að ytri byggingarreit, þ.á.m. svalir sem skulu vera amk. 1,6 metra breiðar. Húsið skal vera að öllu leyti innan ytri byggingarreits.

4. LEIÐBEINANDI BYGGINGARFLÖTUR.

- Leiðbeinandi byggingarflötur er táknaður með heildreginni línu sem afmarkar meginform hússins. Reiturinn er leiðbeinandi byggingarflötur og sýnir áætlað umfang byggingar. Ekki er um hámarksramma að ræða heldur leiðbeinandi fyrirmynd. Lágmarksfjarlægð byggingar í lóðarmörk skal vera í samræmi við grein 75,1 í byggingarreglugerð nr. 441/1998. Þannig er lágmarksfjarlægð milli húsa ávallt tryggð.

5. GRUNNFLÖTUR HÚSA OG FJÖLDI ÍBÚÐA.

	Hám. grunnfl. húss: í fermetrum m. bílageymslu.	Hámarksflatarmál húss: í fermetrum
Austurkór 181	262 m²	262 m²

Heimilt er að byggja hús sem eru minni að grunnfleti og flatarmáli.

Ein íbúð skal vera á hverri lóð. Heimilt er að hafa kjallara fyrir geymslur undir hluta húsanna. Ekki er heimilt að hafa íveruherbergi í kjallara.

6. HÆÐ HÚSA.

Húshæð er gefin upp sem a) bindandi hæðafjöldi og b) hámarkshæð byggingar yfir aðkomukóta. Þegar talað er um hæðafjölda er átt við fulla hæð, þ.e. útveggir séu í fullri lofthæð (ekki rishæð eða portbyggð rishæð). Efsti hluti þaks má ná upp í uppgefna hámarkshæð, en getur verið lægri. Hæðarkótar fyrir aðkomuhæðir húsa eru sýndir á hæðarblaði (gólfkótar -k). Hámarkshæð húsa er gefin upp á skilmálateikningu og er hún miðuð við hæð yfir tilgreindum hæðarkóta aðkomuhæðar. Mesta hæð húss talið frá aðkomuhæð er 4,8 metrar. Byggingarhlutar sem óhjákvæmilega ná upp fyrir þak, t.d. skorsteinar og loftræsibúnaður mega þó fara upp fyrir hámarkshæð þaks.

7. ÞAKFORM.

Þakform er frjálst en ekki skal vera nýting í risi.

8. BÍLAGEYMSLUR OG FJÖLDI BÍLASTÆÐA.

Gera skal ráð fyrir einni bílageymslu á hverri lóð og amk. þremur bílastæðum. Bílastæði skulu vera með bundnu slitlagi eða hellulögð. Lágmarksfjarlægð frá lóðarmörkum við götu að bílageymslu má ekki vera minni en fjarlægð að ytri byggingarreit. Hún má vera stakstæð. Bílageymslur mega ná út fyrir byggingarreit sk.v eftirfarandi: Bílageymsla skal að hluta vera innan byggingarreits, hún má ekki vera nær aðliggjandi lóð en 3 metrar. Hæð bílageymslu við útvegg sem snýr að aðliggjandi lóð má ekki vera meiri en 3.4 metrar og lengd meiri en 9 metrar. Bílageymslu skal byggja á sama tíma og íbúðarhúsið. Á skilmálateikningu og mæliblöðum eru sýnd dæmi um staðsetningu bílastæða og aðkomu að bílageymslum, en hönnuðum er heimilt að gera tillögu að annarri staðsetningu. Götulagnir verða lagðar inn að lóðum samkvæmt staðsetningu bílastæða og bílageymslna eins og sýnt er á skipulagsupprætti og skilmálateikningum.

9. SORPGEYMSLUR.

Lokuð sorpgeymsla skal vera í eða við hvert hús. Stærð hennar skal miðast við að geymslan geti rúmað a.m.k. tvö sorplát. Þar sem sorpgeymsla er ráðgerð sjálfstæð skal staðsetning hennar ekki vera nær aðliggjandi lóð en sem nemur 2,0 metrum og ekki nær lóðamörkum við götu en 1,0 metra og skal vera að henni greiður aðgangur. Sorpgeymslu skal sýna á byggingarnefndarteikningum. Frágangi sorpgeymslu skal ljúka samhliða byggingu viðkomandi húss.

10. HLJÓÐVIST.

Vísað er til reglugerðar nr. 724/2008 um hávaða og leiða til að draga úr og koma í veg fyrir hávaða. Hljóðstig hefur verið áætlað á þessum reit m.v. gefnar forsendur fyrir hverfið fullbyggt. Skv. þeirri áætlun verður hljóðvist á lóð innan viðmiðunarmarka reglugerðar, sem eru 55 dB(A) utanhúss í nýjum hverfum.

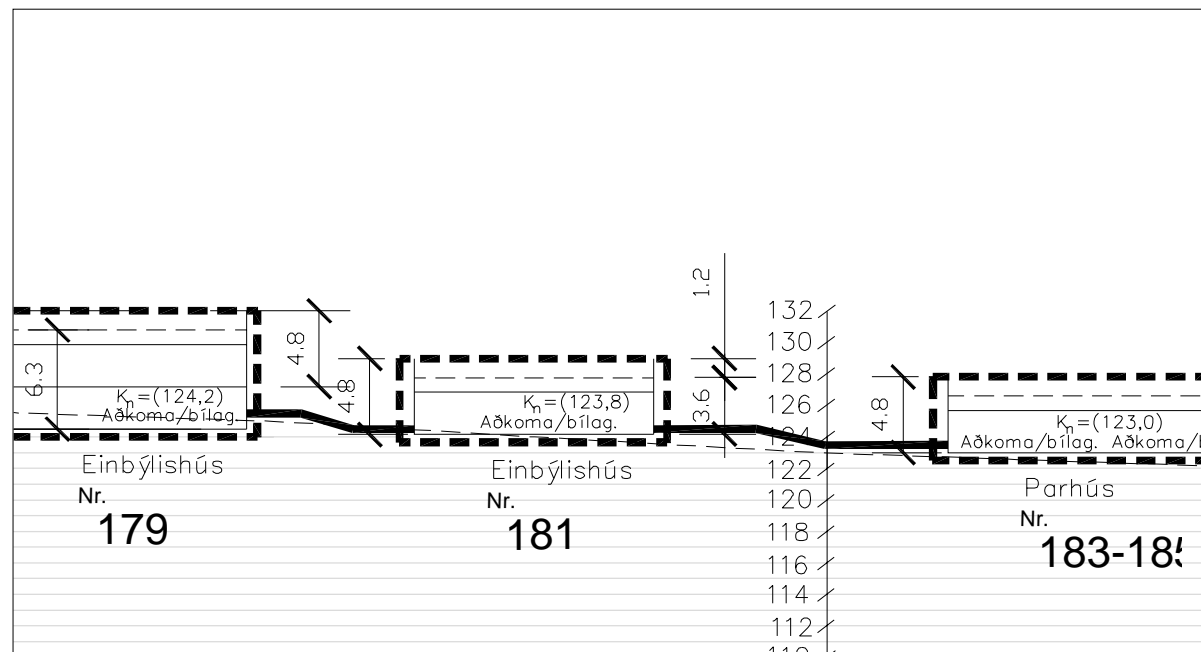

Sneiðing a-a í mkv. 1:500

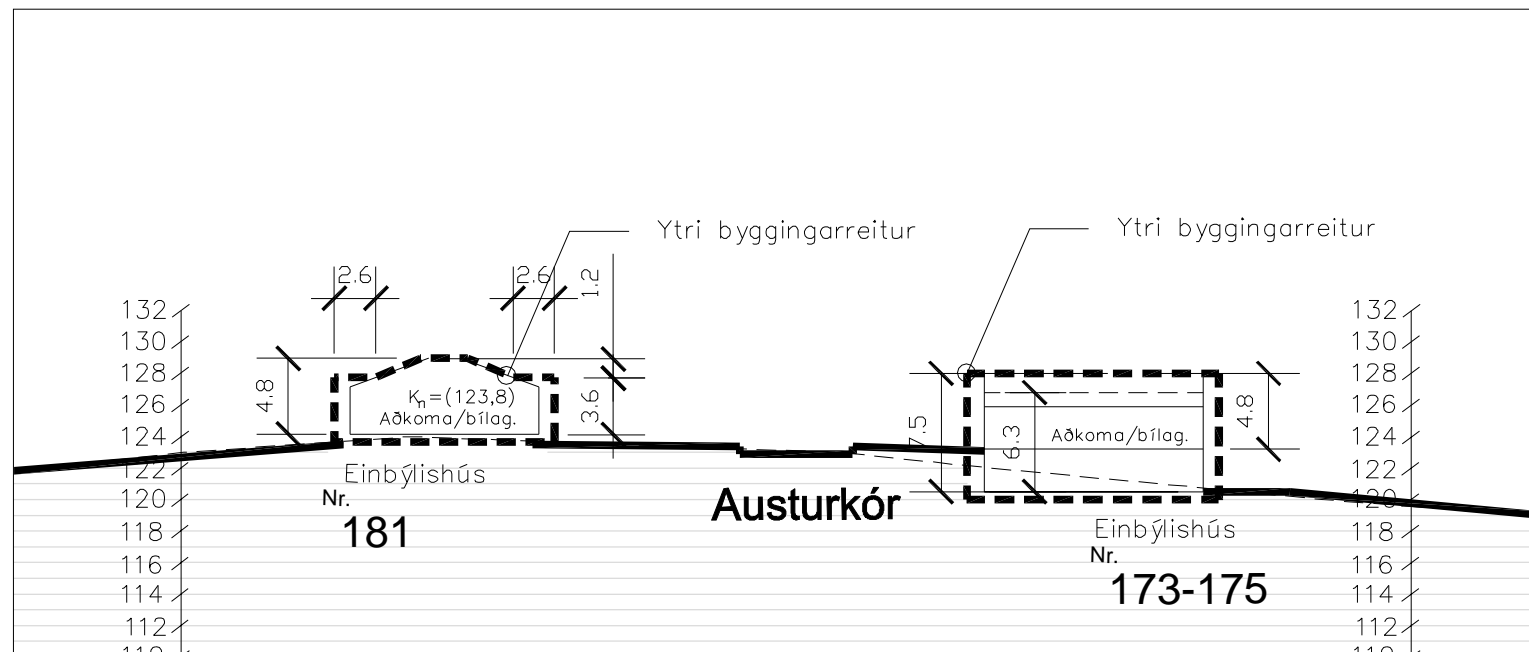

Sneiðing b-b í mkv. 1:500

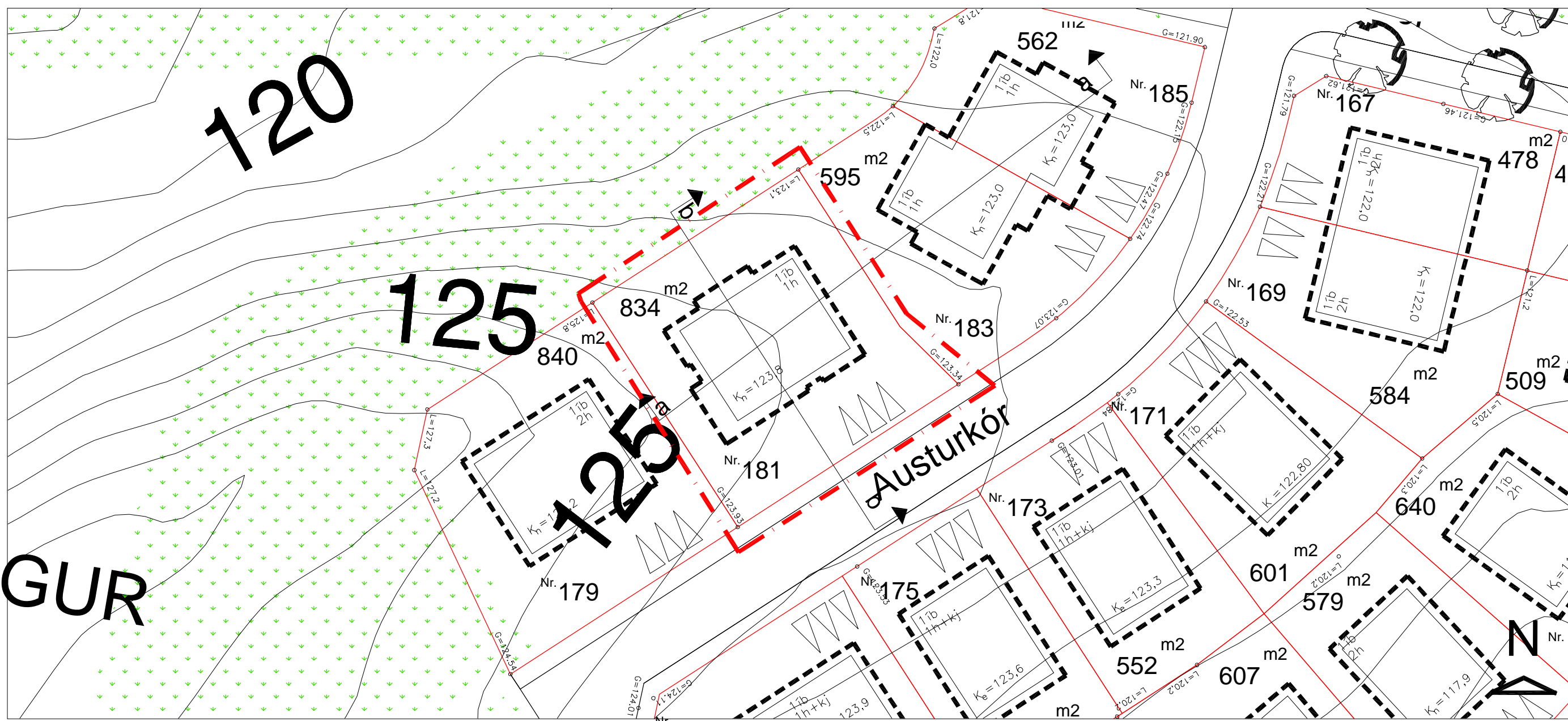

Grunnmynd í mkv. 1:500

Allar stærðir eru í metrum

- Byggingarreitur húss
- Afmörkun svæðis nr. 37
- Kn = leiðb. hæðarset. Dæmigerð sneiðing

a-b

RJÚPNÁHÆÐ - VESTURHLUTI- SKIPULAGSSKILMÁLAR
EINBÝLISHÚS Á 1 HÆÐ. (1 ÍBÚÐ)

Svæði 37

EINBÝLISHÚS Á EINNI HÆÐ.

Austurkór 181

SÉRÁKVÆÐI.

1. HÚSAGERÐ.

Einbýlishús á einni hæð með innbyggðri eða stakri bílageymslu. Sjá nánar skipulagsupprátt og skilmálateikningar.

2. HÖNNUN HÚSA OG LÓÐA.

Við hönnun húsa og lóða skal miða við að hvoru tveggja falli sem best að því landi sem fyrir er í viðkomandi lóð. Leitast skal við að mynda skjólgóð útidvalarsvæði sem snúa í suður - vestur. Einn og sami hönnuður skal vera að húsi og bílageymslu á lóðinni og skal hann gæta samræmis í hönnun og gerð þeirra hvað varðar útlit og frágang þ.á.m. þakhalla, þakfrágang, efnisval, áferð og litaval á einstökum byggingarhlutum.

3. BYGGINGARREITUR.

Staðsetning byggingarreits er sýndur á skipulagsupprætti, mæliblöðum og skilmálateikningum. Fyrir hvert hús er gefinn upp byggingarreitur:

- Ytri byggingarreitur, táknaður með slitinni línu. Heimilt er að byggja að ytri byggingarreit, þ.á.m. svalir sem skulu vera amk. 1,6 metra breiðar. Húsið skal vera að öllu leyti innan ytri byggingarreits.

4. LEIÐBEINANDI BYGGINGARFLÖTUR.

- Leiðbeinandi byggingarflötur er táknaður með heildreginni línu sem afmarkar meginform hússins. Reiturinn er leiðbeinandi byggingarflötur og sýnir áætlað umfang byggingar. Ekki er um hámarksramma að ræða heldur leiðbeinandi fyrirmynd. Lágmarksfjarlægð byggingar í lóðarmörk skal vera í samræmi við grein 75,1 í byggingarreglugerð nr. 441/1998. Þannig er lágmarksfjarlægð milli húsa ávallt tryggð.

5. GRUNNFLÖTUR HÚSA OG FJÖLDI ÍBÚÐA.

	Hám. grunnfl. húss: í fermetrum m. bílageymslu.	Hámarksflatarmál húss: í fermetrum
Austurkór 181	262 m²	262 m²

Heimilt er að byggja hús sem eru minni að grunnfleti og flatarmáli.

Ein íbúð skal vera á hverri lóð. Heimilt er að hafa kjallara fyrir geymslur undir hluta húsanna. Ekki er heimilt að hafa íveruherbergi í kjallara.

6. HÆÐ HÚSA.

Húshæð er gefin upp sem a) bindandi hæðafjöldi og b) hámarkshæð byggingar yfir aðkomukóta. Þegar talað er um hæðafjölda er átt við fulla hæð, þ.e. útveggir séu í fullri lofthæð (ekki rishæð eða portbyggð rishæð). Efsti hluti þaks má ná upp í uppgefna hámarkshæð, en getur verið lægri. Hæðarkótar fyrir aðkomuhæðir húsa eru sýndir á hæðarblaði (gólfkótar -k). Hámarkshæð húsa er gefin upp á skilmálateikningu og er hún miðuð við hæð yfir tilgreindum hæðarkóta aðkomuhæðar. Mesta hæð húss talið frá aðkomuhæð er 4,8 metrar. Byggingarhlutar sem óhjákvæmilega ná upp fyrir þak, t.d. skorsteinar og loftræsibúnaður mega þó fara upp fyrir hámarkshæð þaks.

7. ÞAKFORM.

Þakform er frjálst en ekki skal vera nýting í risi.

8. BÍLAGEYMSLUR OG FJÖLDI BÍLASTÆÐA.

Gera skal ráð fyrir einni bílageymslu á hverri lóð og amk. þremur bílastæðum. Bílastæði skulu vera með bundnu slitlagi eða hellulögð. Lágmarksfjarlægð frá lóðarmörkum við götu að bílageymslu má ekki vera minni en fjarlægð að ytri byggingarreit. Hún má vera stakstæð. Bílageymslur mega ná út fyrir byggingarreit sk.v eftirfarandi: Bílageymsla skal að hluta vera innan byggingarreits, hún má ekki vera nær aðliggjandi lóð en 3 metrar. Hæð bílageymslu við útvegg sem snýr að aðliggjandi lóð má ekki vera meiri en 3.4 metrar og lengd meiri en 9 metrar. Bílageymslu skal byggja á sama tíma og íbúðarhúsið. Á skilmálateikningu og mæliblöðum eru sýnd dæmi um staðsetningu bílastæða og aðkomu að bílageymslum, en hönnuðum er heimilt að gera tillögu að annarri staðsetningu. Götulagnir verða lagðar inn að lóðum samkvæmt staðsetningu bílastæða og bílageymslna eins og sýnt er á skipulagsupprætti og skilmálateikningum.

9. SORPGEYMSLUR.

Lokuð sorpgeymsla skal vera í eða við hvert hús. Stærð hennar skal miðast við að geymslan geti rúmað a.m.k. tvö sorplát. Þar sem sorpgeymsla er ráðgerð sjálfstæð skal staðsetning hennar ekki vera nær aðliggjandi lóð en sem nemur 2,0 metrum og ekki nær lóðamörkum við götu en 1,0 metra og skal vera að henni greiður aðgangur. Sorpgeymslu skal sýna á byggingarnefndarteikningum. Frágangi sorpgeymslu skal ljúka samhliða byggingu viðkomandi húss.

10. HLJÓÐVIST.

Vísað er til reglugerðar nr. 724/2008 um hávaða og leiða til að draga úr og koma í veg fyrir hávaða. Hljóðstig hefur verið áætlað á þessum reit m.v. gefnar forsendur fyrir hverfið fullbyggt. Skv. þeirri áætlun verður hljóðvist á lóð innan viðmiðunarmarka reglugerðar, sem eru 55 dB(A) utanhúss í nýjum hverfum.

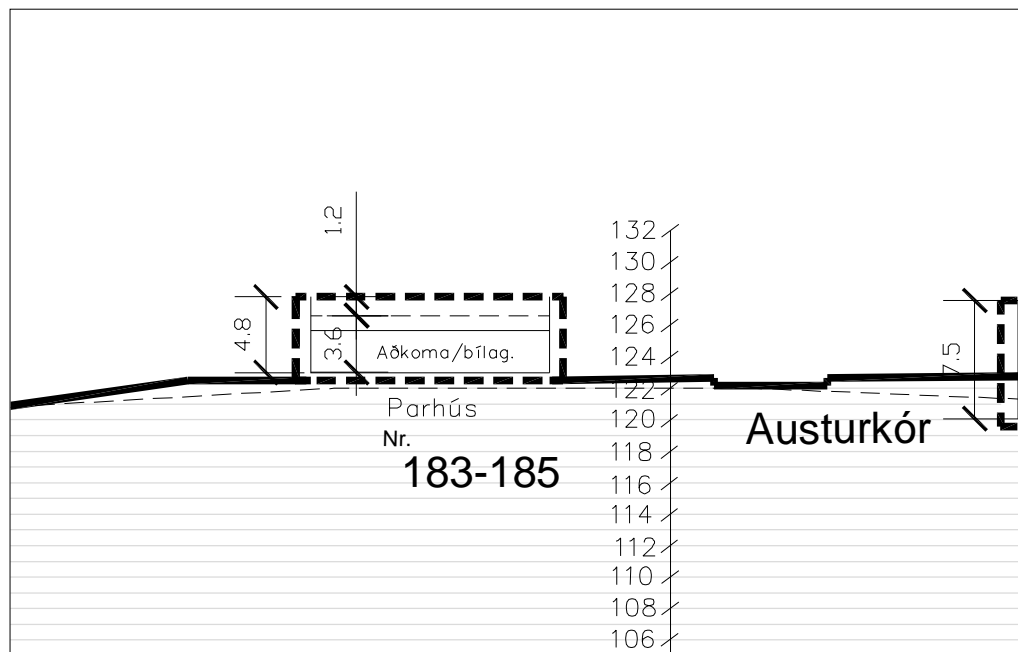

Sneiðing b-b í mkv. 1:500

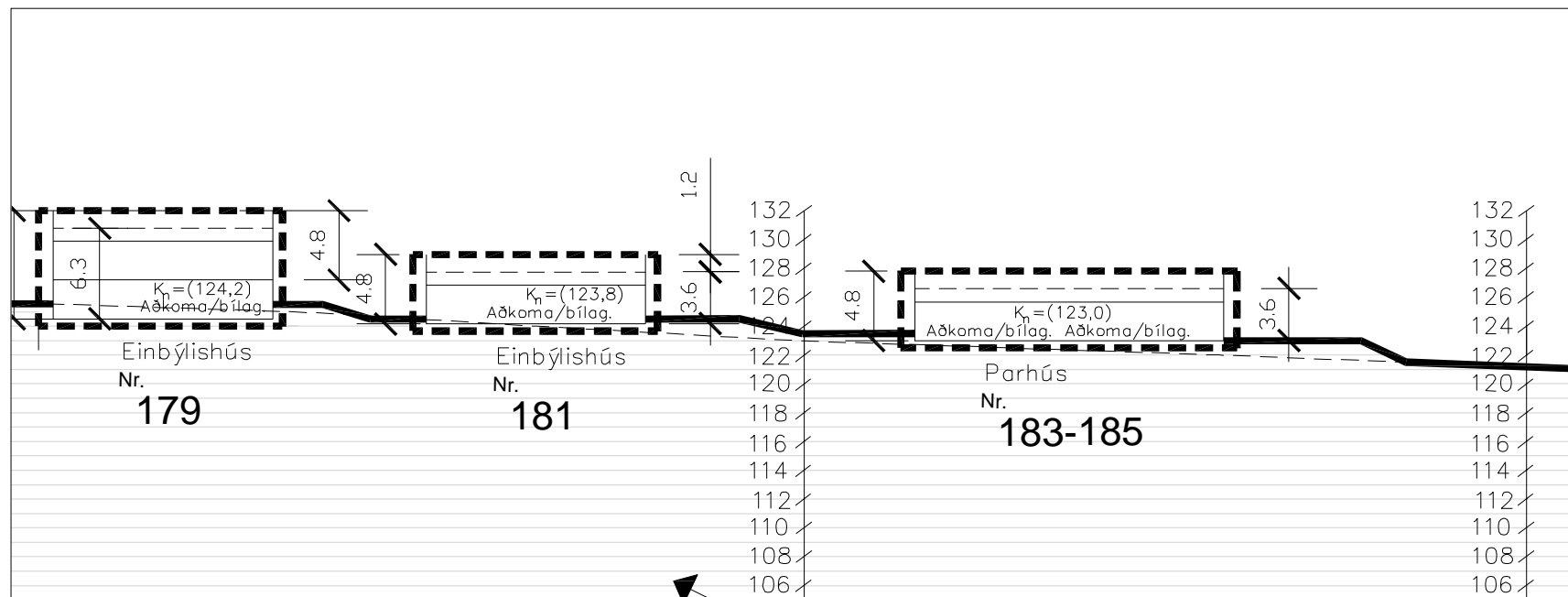

Sneiðing a-a í mkv. 1:500

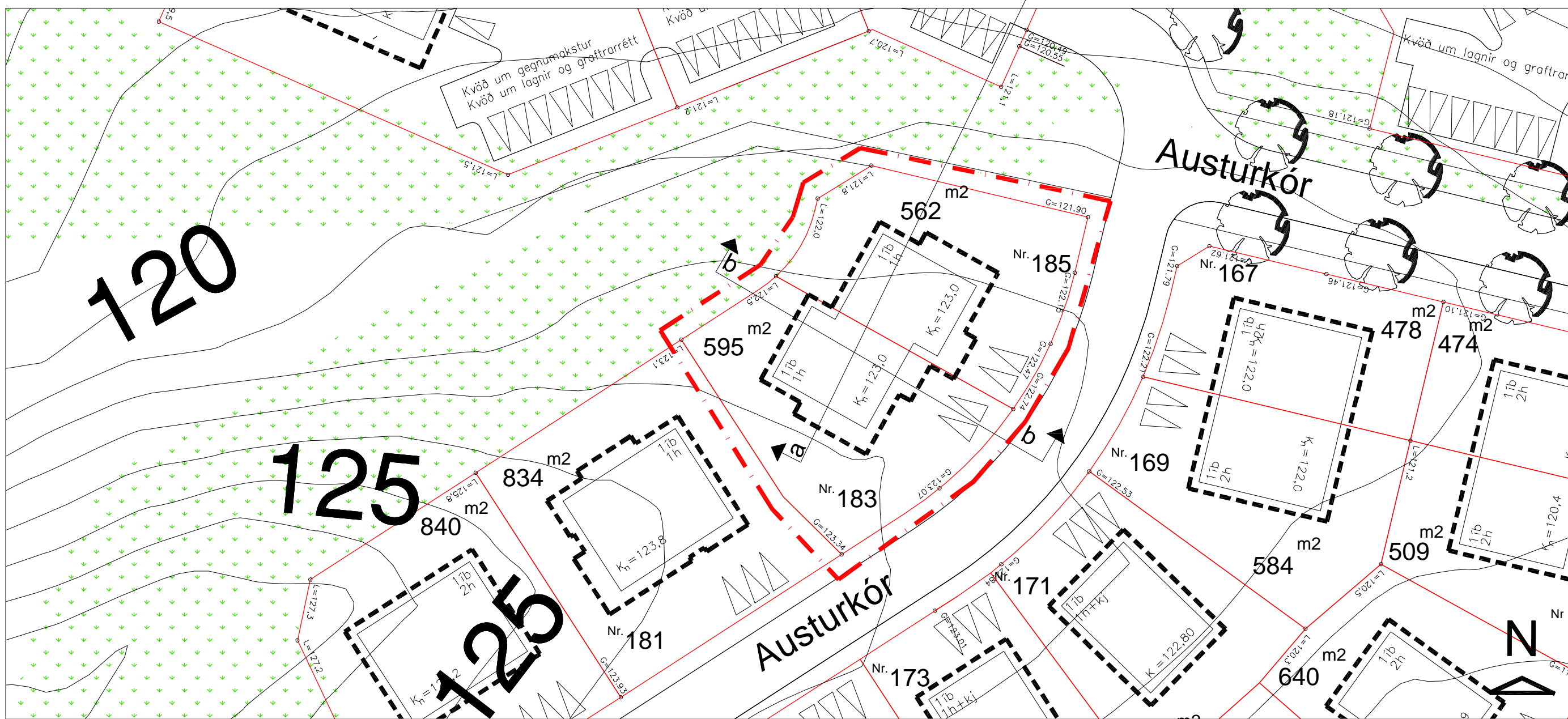

Grunnmynd í mkv. 1:500

Allar stærðir eru í metrum

- Byggingarreitur húss
 - Afmörkun svæðis nr. 38
 - Dæmigerð sneiðing
- K_n = leiðb. hæðarset.

a-b

RJÚPNAHÆÐ - VESTURHLUTI- SKIPULAGSSKILMÁLAR
PARSHÚS Á 1 HÆÐ. (2 ÍBÚÐIR)